

# แผนพัฒนาท้องถิ่น



## ฉบับทบทวน

พ.ศ. ๒๕๖๖-๒๕๗๐

ครั้งที่ ๑/๒๕๖๖



งานนโยบายและแผน  
องค์การบริหารส่วนตำบลบ้านโคก  
อำเภอสุวรรณคูหา จังหวัดหนองบัวลำภู





ประกาศองค์การบริหารส่วนตำบลบ้านโคก

เรื่อง ใช้แผนพัฒนาท้องถิ่น (พ.ศ. ๒๕๖๖ - ๒๕๗๐) ฉบับทบทวน ครั้งที่ ๑/๒๕๖๖

ด้วยกระทรวงมหาดไทยได้มีหนังสือแจ้งชักชวนให้องค์กรปกครองส่วนท้องถิ่นดำเนินการแก้ไขแผนพัฒนาท้องถิ่นให้สอดคล้องหรือเชื่อมโยงกับแผนพัฒนากับแผนพัฒนาเศรษฐกิจและสังคมแห่งชาติ ฉบับที่ ๑๓ ตามหนังสือกระทรวงมหาดไทย ที่ มท ๐๘๑๐.๓/ว๖๐๘๖ ลงวันที่ ๑๙ สิงหาคม ๒๕๖๕ เรื่อง ชักชวนแนวทางปฏิบัติการใช้แผนพัฒนาท้องถิ่นขององค์กรปกครองส่วนท้องถิ่นเพื่อจัดทำบริการสาธารณะหรือกิจกรรมสาธารณะ องค์การบริหารส่วนตำบลบ้านโคกจึงได้ดำเนินการแก้ไขและเพิ่มเติมแผนพัฒนาท้องถิ่น ขององค์การบริหารส่วนตำบลบ้านโคก ไปพร้อมกันในคราวเดียวกัน โดยได้ดำเนินการตามระเบียบกระทรวงมหาดไทย ว่าด้วยการจัดทำแผนพัฒนาขององค์กรปกครองส่วนท้องถิ่น พ.ศ. ๒๕๔๘ และแก้ไขเพิ่มเติมถึง (ฉบับที่ ๓) พ.ศ. ๒๕๖๑ จึงให้ทบทวนแผนพัฒนาท้องถิ่น (๒๕๖๖- ๒๕๗๐) โดยให้คณะกรรมการพัฒนาท้องถิ่นจัดประชุมประชาคมท้องถิ่น ส่วนราชการ และรัฐวิสาหกิจที่เกี่ยวข้อง เพื่อแจ้งแนวทางการพัฒนาท้องถิ่น รับทราบปัญหาความต้องการ ประเด็นการพัฒนา และประเด็นที่เกี่ยวข้อง เพื่อนำมาทบทวนแผนพัฒนาท้องถิ่น ซึ่งคณะกรรมการสนับสนุนการจัดทำแผนพัฒนาท้องถิ่น ได้จัดทำร่างแผนพัฒนาท้องถิ่น พ.ศ. ๒๕๖๖ - ๒๕๗๐ ฉบับทบทวน ครั้งที่ ๑/๒๕๖๖ เสนอคณะกรรมการพัฒนาท้องถิ่น เพื่อพิจารณาและให้ความเห็นชอบ และสภาท้องถิ่นได้พิจารณาและมีมติเห็นชอบในการประชุมสภาสมัยสามัญ สมัยที่ ๑ ครั้งที่ ๑ วันที่ ๑๔ กุมภาพันธ์ ๒๕๖๖) นั้น

อาศัยอำนาจตามความในหมวดที่ ๕ ข้อ ๒๔ แห่งระเบียบกระทรวงมหาดไทยว่าด้วยการจัดทำแผนขององค์กรปกครองส่วนท้องถิ่น พ.ศ. ๒๕๔๘ แก้ไขเพิ่มเติมฉบับที่ ๒ พ.ศ. ๒๕๕๙ ฉบับที่ ๓ พ.ศ. ๒๕๖๑ จึงขอประกาศใช้แผนพัฒนาท้องถิ่น พ.ศ. ๒๕๖๖ - ๒๕๗๐ ฉบับทบทวน ครั้งที่ ๑/๒๕๖๖ เพื่อใช้เป็นแนวทางในการพัฒนาองค์การบริหารส่วนตำบลบ้านโคก ปีงบประมาณ พ.ศ. ๒๕๖๖ - ๒๕๗๐ ต่อไป

จึงประกาศให้ทราบโดยทั่วกัน

ประกาศ ณ วันที่ ๑๕ กุมภาพันธ์ พ.ศ.๒๕๖๖

(นางอภิญญา แสนแก้ว)

นายกองค์การบริหารส่วนตำบลบ้านโคก



## คำนำ

ด้วยกระทรวงมหาดไทยได้มีหนังสือแจ้งชักชวนให้องค์กรปกครองส่วนท้องถิ่นดำเนินการแก้ไขแผนพัฒนาท้องถิ่นให้สอดคล้องหรือเชื่อมโยงกับแผนพัฒนากับแผนพัฒนาเศรษฐกิจและสังคมแห่งชาติ ฉบับที่ ๑๓ ตามหนังสือกระทรวงมหาดไทย ที่ มท ๐๘๑๐.๓/ว๖๐๘๖ ลงวันที่ ๑๙ สิงหาคม ๒๕๖๕ เรื่อง ชักชวนแนวทางปฏิบัติการใช้แผนพัฒนาท้องถิ่นขององค์กรปกครองส่วนท้องถิ่นเพื่อจัดทำบริการสาธารณะ หรือกิจกรรมสาธารณะ องค์การบริหารส่วนตำบลบ้านโคกจึงได้ดำเนินการแก้ไขและเพิ่มเติมแผนพัฒนาท้องถิ่น ขององค์การบริหารส่วนตำบลบ้านโคก ไปพร้อมกันในคราวเดียวกันโดยได้ดำเนินการตามระเบียบกระทรวงมหาดไทย ว่าด้วยการจัดทำแผนพัฒนาขององค์กรปกครองส่วนท้องถิ่น พ.ศ. ๒๕๔๘ และแก้ไขเพิ่มเติมถึง (ฉบับที่ ๓) พ.ศ. ๒๕๖๑ ซึ่งได้ดำเนินการตามขั้นตอนของระเบียบฯ โดยคณะกรรมการ สนับสนุนการจัดทำแผนพัฒนาองค์การบริหารส่วนตำบลบ้านโคก ได้ทำการรวบรวมข้อมูล วิเคราะห์ข้อมูล โดยยึดความสอดคล้องของนโยบายผู้บริหารท้องถิ่น นโยบายของรัฐบาล นโยบายจังหวัด นโยบายอำเภอ และนโยบายองค์กรปกครองส่วนท้องถิ่นระดับจังหวัด เพื่อการนำแผนสู่การปฏิบัติได้อย่างมีประสิทธิภาพ มีความเป็นไปได้และเกิดผลสัมฤทธิ์ได้จริง และคณะกรรมการพัฒนาองค์การบริหารส่วนตำบลบ้านโคก ได้พิจารณาเพื่อจัดลำดับความสำคัญเร่งด่วนของปัญหาความต้องการโครงการในภาพรวมตำบล

องค์การบริหารส่วนตำบลบ้านโคก ในฐานะเป็นองค์กรปกครองส่วนท้องถิ่นที่มีความใกล้ชิดกับประชาชนในท้องถิ่น จึงมีภารกิจที่จะต้องดำเนินการพัฒนาคุณภาพชีวิตและความเป็นอยู่ของประชาชนให้ เกิดผลในทางที่เป็นประโยชน์ต่อประชาชนและสังคมที่ดียิ่งขึ้นไป ตามศักยภาพ กำลัง และความสามารถของ บุคลากรทุกส่วน ทุกฝ่ายในองค์การบริหารส่วนตำบลบ้านโคก ดังนั้น การมีแผนพัฒนาท้องถิ่นจึงเป็น เครื่องมือสำคัญในการพัฒนาตามเป้าหมาย อันจะก่อให้เกิดประโยชน์สุขของประชาชนในท้องถิ่นอย่างแท้จริง

องค์การบริหารส่วนตำบลบ้านโคก



# สารบัญ

เรื่อง	หน้า
<b>ส่วนที่ ๑ สภาพทั่วไปและข้อมูลพื้นฐาน</b>	
๑. ด้านกายภาพ	๑ - ๒
๒. ด้านการเมือง/การปกครอง	๒ - ๓
๓. ประชากร	๔
๔. สภาพทางสังคม	๔ - ๕
๕. ระบบบริการพื้นฐาน	๕ - ๘
๖. ระบบเศรษฐกิจ	๘ - ๙
๗. ศาสนา ประเพณี วัฒนธรรม	๘ - ๙
๘. ทรัพยากรธรรมชาติ	๙
<b>ส่วนที่ ๒ ยุทธศาสตร์การพัฒนากองค์การบริหารส่วนตำบลบ้านโคก</b>	
๑. ความสัมพันธ์ระหว่างแผนพัฒนาระดับมหภาค	๑๐ - ๔๐
๒. ยุทธศาสตร์ขององค์การบริหารส่วนตำบลบ้านโคก	๔๑ - ๔๓
๓. การวิเคราะห์เพื่อพัฒนาท้องถิ่น	๔๔ - ๔๙
<b>ส่วนที่ ๓ การนำแผนพัฒนาท้องถิ่นไปสู่การปฏิบัติ</b>	
๑. ยุทธศาสตร์การพัฒนาท้องถิ่นและยุทธศาสตร์ระดับมหภาค เพื่อนำไปสู่การปฏิบัติ	๕๐ - ๕๒
๒. บัญชีโครงการพัฒนาท้องถิ่น	๕๓ - ๒๓๒
<b>ส่วนที่ ๔ การติดตามและประเมินผล</b>	
๑. การติดตามและประเมินผลยุทธศาสตร์	๒๓๓ - ๒๔๙
๒. การติดตามและประเมินผลโครงการ	๒๕๐ - ๒๕๕
๓. สรุปผลการพัฒนาท้องถิ่น	๒๕๖
๔. ข้อเสนอแนะในการจัดทำแผนพัฒนาท้องถิ่นในอนาคต	๒๕๗

\*\*\*\*\*





## ส่วนที่ ๑

### สภาพทั่วไปและข้อมูลพื้นฐานขององค์การบริหารส่วนตำบลบ้านโคก

#### ๑. ด้านกายภาพ

##### ๑.๑ ที่ตั้งของหมู่บ้านหรือชุมชนหรือตำบล

องค์การบริหารส่วนตำบลบ้านโคก ตั้งอยู่เลขที่ ๒๓๗ หมู่ที่ ๘ บ้านดงบัง ตำบลบ้านโคก อำเภอสุวรรณคูหา จังหวัดหนองบัวลำภู ห่างจากที่ว่าการอำเภอสุวรรณคูหา ๑๒ กิโลเมตร มีพื้นที่ประมาณ ๙๖ ตารางกิโลเมตร หรือประมาณ ๖๐,๐๐๐ ไร่ โดยมีอาณาเขตติดกับพื้นที่ตำบลต่าง ๆ ดังนี้

**ทิศเหนือ** มีอาณาเขตติดกับ ตำบลดงมะไฟ อำเภอสุวรรณคูหา จังหวัดหนองบัวลำภู

**ทิศใต้** มีอาณาเขตติดกับ ตำบลนาดี อำเภอสุวรรณคูหา จังหวัดหนองบัวลำภู

**ทิศตะวันออก** มีอาณาเขตติดกับ ตำบลสุวรรณคูหา อำเภอสุวรรณคูหา จังหวัดหนองบัวลำภู

**ทิศตะวันตก** มีอาณาเขตติดกับ ตำบลบุญทัน อำเภอสุวรรณคูหา จังหวัดหนองบัวลำภู

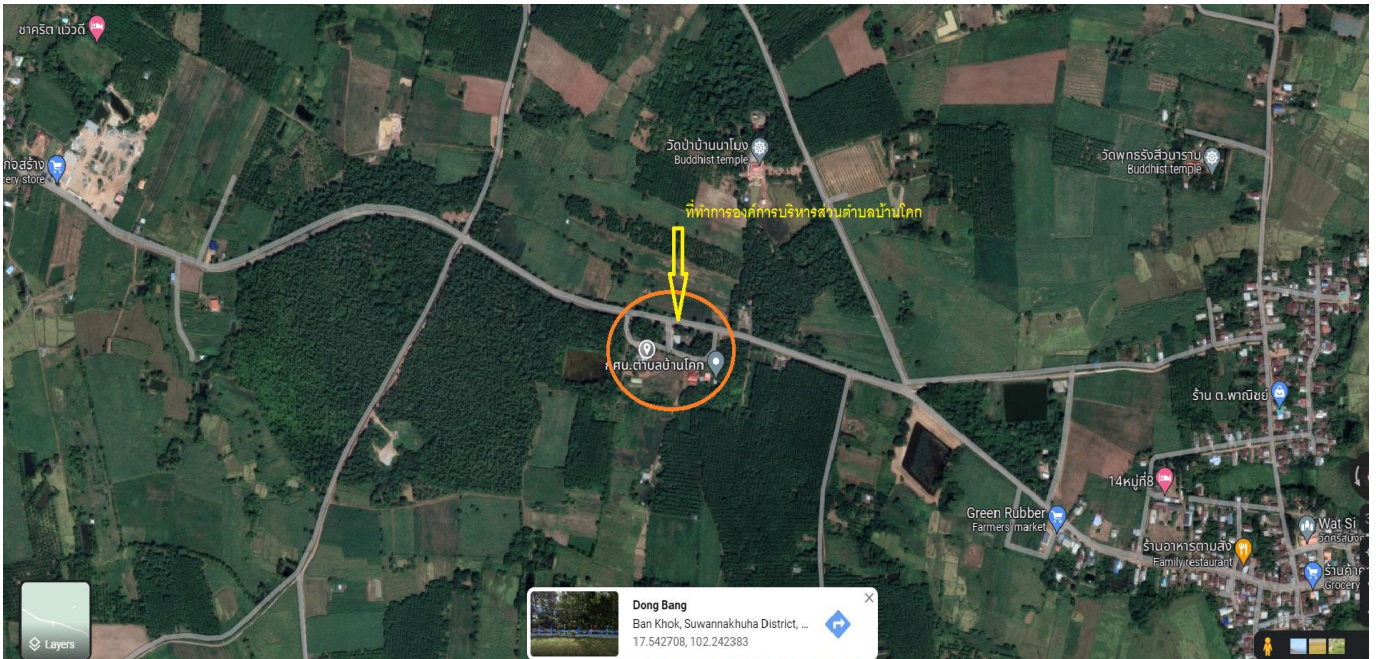

แผนที่องค์การบริหารส่วนตำบลบ้านโคก

#### ๑.๒ ลักษณะภูมิประเทศ

สภาพพื้นที่และลักษณะภูมิประเทศโดยทั่วไปเป็นที่ราบมีภูเขาเล็กน้อยและมีลำห้วยไหลผ่านหลายสาย พื้นที่ส่วนใหญ่เหมาะกับการทำการเกษตร

#### ๑.๓ ลักษณะภูมิอากาศ

ลักษณะภูมิอากาศแบ่งออกเป็น ๓ ฤดู เช่นเดียวกับจังหวัดอื่นๆ ในภาคตะวันออกเฉียงเหนือ ได้แก่ ฤดูร้อน ฤดูฝน ฤดูหนาว สภาพอากาศโดยทั่วไปขึ้นอยู่กับมรสุมที่พัดผ่านประจำปี จัดอยู่ในประเภทภูมิอากาศแบบพื้นเมืองร้อนเฉพาะฤดู กล่าวคือ จะมีฝนตกเฉพาะฤดูฝน สลับกับช่วงแห้งแล้งในฤดูหนาวและฤดูร้อน

- ฤดูหนาว อุณหภูมิต่ำเฉลี่ยประมาณ ๑๐ - ๑๖ องศาเซลเซียส อยู่ในช่วงระหว่างเดือนธันวาคม - กลางเดือนกุมภาพันธ์
- ฤดูร้อน อุณหภูมิต่ำเฉลี่ยประมาณ ๓๕ - ๓๖ องศาเซลเซียส อยู่ในช่วงระหว่างเดือนมีนาคม - กลางเดือนพฤษภาคม
- ฤดูฝน อุณหภูมิต่ำเฉลี่ยประมาณ ๒๐ - ๒๔ องศาเซลเซียส อยู่ในช่วงระหว่างเดือนมิถุนายน - กลางเดือนพฤศจิกายน

#### ๑.๔ ลักษณะของดิน

ลักษณะดินส่วนใหญ่เป็นดินร่วนปนทรายและดินเหนียวปนทรายและลูกรัง พื้นที่ดินส่วนใหญ่เหมาะกับการทำการเกษตร เช่น ปลูกข้าว ปลูกอ้อย ปลูกข้าวโพด ปลูกยางพารา

### ๒. ด้านการเมือง/การปกครอง

#### ๒.๑ เขตการปกครอง

องค์การบริหารส่วนตำบลบ้านโคกแบ่งพื้นที่การปกครองออกเป็น ๑๓ หมู่บ้าน โดยมีชื่อหมู่บ้าน และผู้นำหมู่บ้านดังนี้

หมู่ที่	ชื่อหมู่บ้าน	ชื่อผู้นำหมู่บ้าน	หมายเหตุ
๒	บ้านโนนปอแดง	นายอำนาจ ศรีทองชัย	
๔	บ้านนาโฆง	นายสุพรรณ กวนหล้า	
๕	บ้านกกตอง	นายอดุลย์ บุตเตร	
๖	บ้านโนนอุดม	นายทองปาน สีพิมลี	
๗	บ้านโนนกกข่า	นายสมชาย เรืองเทศ	
๘	บ้านดงบัง	นายประนอม กวนหล้า	
๙	บ้านต่างแคน	นายเทวา จันทรแห้ว	
๑๐	บ้านโคกสอง	นายบุญจร โยธาภักดี	
๑๑	บ้านโนนปอแดง	นายสงกรานต์ โยวบุตร	กำนัน
๑๒	บ้านดงบัง	นายวาสนา ชัยภูมิ	
๑๓	บ้านโคกกลาง	นายสมชัย ชัยมัตติม	
๑๔	บ้านเพ็กทอง	นายสบาย นำธรรมมา	
๑๕	บ้านต่างแคน	นายสมบัติ เอื้องมา	

#### ๒.๒ การเลือกตั้ง

การเลือกตั้งท้องถิ่น

การเลือกตั้งนายกองค์การบริหารส่วนตำบลและสมาชิกสภาองค์การบริหารส่วนตำบล ตามพระราชบัญญัติสภาตำบลและองค์การบริหารส่วนตำบล พ.ศ. ๒๕๓๗ และที่แก้ไขเพิ่มเติมถึงปัจจุบัน ในเขตองค์การบริหารส่วนตำบลบ้านโคกแบ่งเขตเลือกตั้งเป็น ๑๐ เขต โดยแบ่งตามเขตพื้นที่การปกครอง มีนายกองค์การบริหารส่วนตำบลจำนวน ๑ ท่าน และมีสมาชิกสภาองค์การบริหารส่วนตำบล จำนวน ๑๓ ท่าน

### คณะผู้บริหารท้องถิ่น

ลำดับ	ชื่อ	ตำแหน่ง	หมายเหตุ
๑	นางอภิญญา แสนแก้ว	นายกองค์การบริหารส่วนตำบล	
๒	นายบรรพต พุทธิคุณ	รองนายกองค์การบริหารส่วนตำบล	
๓	นายภูชูล มะณีโชติ	รองนายกองค์การบริหารส่วนตำบล	
๔	นางวรรณมา นำธรรมมา	เลขานุการนายกองค์การบริหารส่วนตำบล	

### สมาชิกสภาท้องถิ่น

หมู่ที่	ชื่อหมู่บ้าน	ชื่อ	หมายเหตุ
๒	บ้านโนนปอแดง	นายคาร สีสลาขวา	
๔	บ้านนาโฆง	นายวิบูลย์ จ้อยประดิษฐ์	
๕	บ้านกกต้อง	นายเร่ กระสี	
๖	บ้านโนนอุดม	นางวาด ศรีภูธร	
๗	บ้านโนนกกข่า	นายประทีป แสงทอง	
๘	บ้านดงบัง	นางยอดรัก โอสาร	เลขานุการสภาฯ
๙	บ้านต่างแคน	นายสงคราม นามรินทร์	
๑๐	บ้านโคกสอง	นายธนาธิป รัตนปัญญา	
๑๑	บ้านโนนปอแดง	นายศักดิ์สี ศรีฉายา	รองประธานสภาฯ
๑๒	บ้านดงบัง	นายพรมสรรค์ คำศรี	
๑๓	บ้านโคกกลาง	นายคำแสน อุปราชา	
๑๔	บ้านเพ็กทอง	นายนิยม ศรีจุลโพธิ์	ประธานสภาฯ
๑๕	บ้านต่างแคน	นางเพ็ญ จันทร์สนิท	

### ๓. ประชากร

#### ๓.๑ ข้อมูลเกี่ยวกับจำนวนประชากร

ชื่อบ้าน	หมู่ที่	ประชากร(คน)		รวม	จำนวน ครัวเรือน
		ชาย	หญิง		
บ้านโนนปอแดง	๒	๔๖	๖๒	๑๐๘	๓๙
บ้านนาโหมง	๔	๔๒๓	๔๗๐	๘๙๓	๒๒๒
บ้านกกต้อ	๕	๓๗	๔๖	๘๓	๒๕
บ้านโนนอุดม	๖	๕๑๓	๔๖๕	๙๗๘	๒๗๓
บ้านโนนกกข่า	๗	๒๘๙	๒๘๑	๕๗๐	๑๖๑
บ้านดงบัง	๘	๓๒๗	๓๔๓	๖๗๐	๑๖๖
บ้านต่างแคน	๙	๓๗๕	๓๓๗	๗๑๒	๒๑๗
บ้านโคกสอง	๑๐	๑๔๘	๑๓๖	๒๘๔	๙๑
บ้านโนนปอแดง	๑๑	๕๙	๔๓	๑๐๒	๕๑
บ้านดงบัง	๑๒	๒๕๘	๒๔๑	๔๙๙	๑๓๕
บ้านโคกกลาง	๑๓	๑๐๗	๑๐๑	๒๐๘	๘๔
บ้านเพ็กทอง	๑๔	๑๗๔	๑๗๐	๓๔๔	๑๐๘
บ้านต่างแคน	๑๕	๓๓๗	๓๔๐	๖๗๗	๑๔๗
<b>รวม</b>		<b>๓,๐๙๓</b>	<b>๓,๐๓๕</b>	<b>๖,๑๒๘</b>	<b>๑,๗๑๙</b>

หมายเหตุ ข้อมูลจาก สำนักทะเบียนอำเภอสุวรรณคูหา ณ เดือน สิงหาคม พ.ศ. ๒๕๖๕

#### ๓.๒ ช่วงอายุและจำนวนประชากร

อายุ	ชาย	หญิง	รวม
ต่ำกว่า ๑๘ ปี	๖๕๕	๘๕๐	๑,๕๐๕
๑๘ - ๖๐ ปี	๒,๓๙๖	๒,๑๒๕	๔,๕๒๑
๖๐ ปี ขึ้นไป	๔๒	๖๐	๑๐๒
<b>รวมทั้งหมด</b>	<b>๓,๐๙๓</b>	<b>๓,๐๓๕</b>	<b>๖,๑๒๘</b>

หมายเหตุ ข้อมูลจากสำนักทะเบียนอำเภอสุวรรณคูหา ณ เดือน สิงหาคม พ.ศ. ๒๕๖๕

### ๔. สภาพทางสังคม

#### ๔.๑ การศึกษา

จากการสำรวจข้อมูลพื้นฐานพบว่า ประชากรอายุ ๑๕ - ๖๐ ปีเต็ม ร้อยละ ๙๙ อ่าน เขียนภาษาไทยและคิดเลขอย่างง่ายได้ เด็กอายุ ๖ - ๑๔ ปี ร้อยละ ๑๐๐ ได้รับการศึกษาภาคบังคับ ๙ ปี ได้เรียนต่อชั้นมัธยมศึกษาปีที่ ๔ หรือเทียบเท่า และที่ไม่ได้เรียนต่อมีงานทำ ร้อยละ ๙๙ ด้านการศึกษาอยู่ในเกณฑ์ที่ดี ปัญหาคือ ยังไม่สามารถที่จะแข่งขันกับเมืองใหญ่ๆ ได้ การแก้ปัญหาขององค์การบริหารส่วนตำบลบ้านโคก ได้จัดกิจกรรมให้กับเด็กของศูนย์พัฒนาเด็กเล็ก การสนับสนุนอาหารเสริมนม อาหารกลางวันให้ทางโรงเรียน ในเขตพื้นที่ และร่วมกันจัด

กิจกรรมต่างๆ กับทางโรงเรียน ในเขตองค์การบริหารส่วนตำบลบ้านโคก มีสถานศึกษาที่ให้บริการศึกษา โดยแยกตามระดับการศึกษา ดังนี้

สังกัด	สพฐ.	องค์การบริหารส่วนตำบลบ้านโคก
<b>๑. ศูนย์พัฒนาเด็กเล็กองค์การบริหารส่วนตำบลบ้านโคก</b> <b>ระดับก่อนวัยเรียน</b>	-	๓ แห่ง
- ศูนย์พัฒนาเด็กเล็กบ้านดงบัง		
- ศูนย์พัฒนาเด็กเล็กบ้านโนนอุดม	-	๑ แห่ง
- ศูนย์พัฒนาเด็กเล็กบ้านต่างแดน	-	๑ แห่ง
<b>๒. โรงเรียนสังกัด สพฐ. ในพื้นที่องค์การบริหารส่วนตำบลบ้านโคก</b> <b>ระดับประถมศึกษา</b>	-	๑ แห่ง
	<b>๕ แห่ง</b>	-
- โรงเรียนบ้านนาโหมง	๑ แห่ง	-
- โรงเรียนโนนมะค่าฯ	๑ แห่ง	-
- โรงเรียนดงบังฯ	๑ แห่ง	-
- โรงเรียนบ้านโนนอุดม	๑ แห่ง	-
- โรงเรียนบ้านต่างแดน	๑ แห่ง	-
<b>๓. ศูนย์การศึกษานอกระบบ (กศน.) ประจำตำบลบ้านโคก</b>	-	-

#### ๔.๒ สาธารณสุข

จากการสำรวจข้อมูลพื้นฐานพบว่า ประชาชนกรส่วนมากมีสุขภาพที่ดี มีการคัดกรองสุขภาพให้กับประชาชนกลุ่มเสี่ยง โรคที่มักเกิดแก่ประชากรในหมู่บ้าน ได้แก่ โรคความดัน โรคเบาหวาน โรคเอดส์ โรคไข้เลือดออก โรคมือ-เท้า-ปากในเด็ก และโรคอื่นๆ อีกมาก มีสถิติเข้ารับการรักษาพยาบาล ปัญหาคือประชาชนบางรายไม่ยอมไปคัดกรองหรือตรวจสุขภาพประจำปี การแก้ไขปัญหา คือ องค์การบริหารส่วนตำบลหนองภัยศูนย์และหน่วยงานสาธารณสุขโรงพยาบาล ได้จัดกิจกรรมร่วมมือกันรณรงค์ให้หมู่บ้านเห็นความสำคัญในเรื่องนี้ซึ่งก็ได้ผลในระดับหนึ่ง ประชาชนให้ความร่วมมือเป็นอย่างดี แต่ต้องเป็นการดำเนินการอย่างต่อเนื่องเป็นประจำทุกปีสำหรับเด็กแรกเกิด - ๖ ปี ผู้ปกครองสามารถเลี้ยงดูตรงตามเกณฑ์มาตรฐาน จากการสำรวจข้อมูลพื้นฐาน บางครัวเรือนไม่ได้กินอาหารที่ถูกสุขลักษณะ การใช้ยาเพื่อบำบัดอาการเจ็บป่วยที่ไม่เหมาะสม การออกกำลังกายยังไม่สม่ำเสมอ และประชากรส่วนมากไม่ได้รับการตรวจสุขภาพ ปัญหาเหล่านี้้องค์การบริหารส่วนตำบลหนองภัยศูนย์พยายามอย่างยิ่งที่จะแก้ไข โดยร่วมมือกับโรงพยาบาล สาธารณสุข จัดกิจกรรมเพื่อแก้ไขปัญหา ดังนี้

##### ๑. หน่วยงานด้านสาธารณสุข

- ๑.๑ โรงพยาบาลส่งเสริมสุขภาพในเขตพื้นที่ สังกัดกระทรวงสาธารณสุข  
จำนวน ๑ แห่ง (เขตเทศบาล)
- ๑.๒ ศูนย์สาธารณสุขมูลฐานชุมชน จำนวน ๑๓ แห่ง (ทุกหมู่บ้าน)
- ๑.๓ คลินิกเอกชน จำนวน ๐ แห่ง

#### ๔.๓ อาชญากรรม

ในเขตองค์การบริหารส่วนตำบลบ้านโคกไม่มีอาชญากรรม

#### ๔.๔ ยาเสพติด

พื้นที่องค์การบริหารส่วนตำบลบ้านโคกเป็นที่เฝ้าระวัง

#### ๔.๕ การสังคมสงเคราะห์

องค์การบริหารส่วนตำบลหนองบ้านโคกได้ดำเนินการด้านสังคมสงเคราะห์ ดังนี้

๑. ดำเนินการจ่ายเบี้ยยังชีพให้กับผู้สูงอายุ ผู้พิการ และผู้ป่วยเอดส์
๒. รับลงทะเบียนและประสานโครงการเงินอุดหนุนเพื่อการเลี้ยงดูเด็กแรกเกิด
๓. ประสานการทำบัตรผู้พิการ
๔. ตั้งโครงการช่วยเหลือผู้ยากจน ยากไร้ รายได้น้อย และผู้ด้อยโอกาสไว้ที่พึง

### ๕. ระบบบริการพื้นฐาน

#### ๕.๑ การคมนาคมขนส่ง

- |                                  |    |     |
|----------------------------------|----|-----|
| - ถนนลาดยางเชื่อมระหว่างหมู่บ้าน | ๑๗ | สาย |
| - ถนนคอนกรีตภายในหมู่บ้าน        | ๓๐ | สาย |
| - ถนนลูกรังเชื่อมระหว่างตำบล     | ๑๗ | สาย |

ในส่วนถนนภายในหมู่บ้านโดยส่วนมากแล้วเป็นถนนคอนกรีตเสริมเหล็กและถนนลาดยาง การคมนาคมสัญจรค่อนข้างสะดวก ส่วนถนนเพื่อการเกษตรโดยส่วนมากเป็นถนนลูกรัง การคมนาคมไม่ค่อยสะดวก เนื่องจากเป็นหลุมเป็นบ่อในช่วงฤดูฝน

#### ๕.๒ การไฟฟ้า

ในเขตองค์การบริหารส่วนตำบลบ้านโคก ประชาชนใช้บริการของการไฟฟ้าส่วนภูมิภาคอำเภอสุวรรณคูหา จำนวนหมู่บ้านที่ไฟฟ้าเข้าถึง จำนวน ๑๓ หมู่บ้านจำนวนประชากรที่มีไฟฟ้าใช้ประมาณ ๙๘ เปอร์เซ็นต์ ของจำนวนประชากรทั้งหมด

#### ๕.๓ การประปา

ในเขตพื้นที่องค์การบริหารส่วนตำบลบ้านโคกประชาชนส่วนใหญ่ใช้ระบบประปาหมู่บ้าน ร้อยละ ๙๗ เปอร์เซ็นต์ ของจำนวนครัวเรือนทั้งหมด ซึ่งมีระบบประปาหมู่บ้านที่อยู่ในความรับผิดชอบขององค์การบริหารส่วนตำบลบ้านโคก

#### ๕.๔ โทรศัพท์

ประชาชนในพื้นที่องค์การบริหารส่วนตำบลบ้านโคก ส่วนใหญ่ใช้ช่องทางการติดต่อสื่อสารผ่านโทรศัพท์มือถือ

### ๕.๕ ระบบโลจิสติกส์ (Logistics) หรือการขนส่ง

ที่ทำการไปรษณีย์ที่ใกล้ที่สุด ได้แก่ ไปรษณีย์สุวรรณคูหา ตั้งอยู่ ตำบลสุวรรณคูหา อำเภอสุวรรณคูหา จังหวัดหนองบัวลำภู ห่างจากตำบลบ้านโคก ประมาณ ๑๒ กิโลเมตร

### ๖. ระบบเศรษฐกิจ

#### ๖.๑ การเกษตร

ประชาชนในเขตองค์การบริหารส่วนตำบลบ้านโคกโดยส่วนมากประกอบอาชีพเกษตรกรรม เช่น การปลูกข้าว ข้าวโพดเลี้ยงสัตว์ อ้อย มันสำปะหลัง ยางพารา ปาล์ม

#### ๖.๒ การประมง

ในชุมชนตำบลบ้านโคกมีการทำประมงแบบเลี้ยงในครัวเรือนคือ บ่อเลี้ยงปลา

#### ๖.๓ การปศุสัตว์

ในเขตองค์การบริหารส่วนตำบลหนองภัยศุูนย์ เป็นการประกอบกิจการในลักษณะเลี้ยงในครัวเรือนเป็นอาชีพหลักและอาชีพเสริม เช่น การเลี้ยงไก่ เป็ด โค สุกร กระบือ เป็นต้น

#### ๖.๔ การบริการ

มีการบริการทั่วไป เป็นแบบธุรกิจขนาดเล็ก ได้แก่ ร้านตัดผม ร้านนวดแผนไทย ล้างรถ ปั้มน้ำมัน และโรงสีขนาดเล็ก เป็นต้น

#### ๖.๕ การท่องเที่ยว

พื้นที่องค์การบริหารส่วนตำบลบ้านโคกไม่มีสถานที่ท่องเที่ยวที่สำคัญ

#### ๖.๖ อุตสาหกรรม

ประชาชนส่วนใหญ่ประกอบอาชีพเกษตรกรรม ทำให้อุตสาหกรรมส่วนใหญ่เป็นอุตสาหกรรมเกษตร โดยใช้วัตถุดิบจากผลิตผลทางการเกษตรในท้องถิ่นซึ่งส่วนใหญ่เป็นอุตสาหกรรมขนาดเล็ก เทคโนโลยี การผลิตไม่ซับซ้อนมาก เช่น โรงสีข้าว อู่ซ่อมรถยนต์ โรงงานแปรรูปไม้ เป็นต้น

ในเขตองค์การบริหารส่วนตำบลบ้านโคกมีอุตสาหกรรมขนาดเล็กในพื้นที่จำนวน ๔ แห่ง

โรงหล่อเสา	จำนวน	๒	แห่ง
โรงงานเบสแพคคอนกรีต	จำนวน	๒	แห่ง

#### ๖.๗ การพาณิชย์และกลุ่มอาชีพ

ในเขตองค์การบริหารส่วนตำบลบ้านโคก มีกลุ่มวิสาหกิจในชุมชน ๑ กลุ่ม คือ บ้านเพ็ททอง หมู่ที่ ๑๔ ตำบลบ้านโคก อำเภอสุวรรณคูหา จังหวัดหนองบัวลำภู

#### ๖.๘ แรงงาน

ประชาชนส่วนใหญ่ประมาณร้อยละ ๘๐ ประกอบอาชีพเกษตรกรรมได้แก่ อ้อย มันสำปะหลัง ข้าว ร้อยละ ๑๐ อาชีพรับจ้าง ร้อยละ ๕ อาชีพค้าขายและรับราชการ

## ๗. ศาสนา ประเพณี วัฒนธรรม

### ๗.๑ การนับถือศาสนา

ประชาชนในเขตพื้นที่องค์การบริหารส่วนตำบลบ้านโคกส่วนมากนับถือศาสนาพุทธ โดยมีองค์กรทางศาสนาจำนวน จำนวน ๙ แห่ง ดังนี้

ลำดับที่	ชื่อวัด/สำนักสงฆ์	สถานที่ตั้ง
๑	วัดป่าบ้านนาโมง	บ้านนาโมง หมู่ที่ ๔
๒	วัดกุศลนารี	บ้านนาโมง หมู่ที่ ๔
๓	วัดโนนอุดม	บ้านโนนอุดม หมู่ที่ ๖
๔	วัดป่าภูยา	บ้านโนนอุดม หมู่ที่ ๖
๕	วัดโนนมะค่า	บ้านโนนกกข่า หมู่ที่ ๗
๖	วัดศรีสุมังค์	บ้านดงบัง หมู่ที่ ๘
๗	วัดพุทธรังสีสามัคคีธรรม	บ้านดงบังน้อย หมู่ที่ ๑๒
๘	วัดป่าภูเพ็กทอง	บ้านเพ็กทอง หมู่ที่ ๑๔
๙	วัดศรีสว่าง	บ้านต่างแคน หมู่ที่ ๑๕

### ๗.๒ ประเพณีและงานประจำปี

องค์การบริหารส่วนตำบลบ้านโคกมีประเพณีวัฒนธรรมท้องถิ่นที่สำคัญ ดังนี้

#### ๑. ประเพณีบุญบั้งไฟ

เป็นประเพณีที่จัดขึ้นในช่วงเดือน ๖ ของทุกปี เพื่อสืบสานประเพณีสร้างความสามัคคีสร้างขวัญและกำลังใจในการประกอบอาชีพเกษตรกรรมของประชาชน

#### ๒. ประเพณีแห่เทียนพรรษา

เป็นประเพณีที่จัดขึ้นในระหว่างเข้าพรรษา เพื่อรักษาสืบสานศิลปวัฒนธรรมประเพณีของท้องถิ่นและวันสำคัญทางพระพุทธศาสนาโดยการแห่เทียนพรรษาและถวายให้กับวัดในพื้นที่

### ๗.๓ ภูมิปัญญาท้องถิ่น ภาษาถิ่น

ประชาชนในเขตองค์การบริหารส่วนตำบลบ้านโคก ได้ร่วมกันอนุรักษ์และสืบทอดภูมิปัญญาท้องถิ่น ได้แก่ การจักสานเครื่องใช้ในครัวเรือนและเครื่องมือจับหรือดักสัตว์จากไม้ไผ่ การทอผ้าไหมผ้ามัดหมี่ การทอเสื่อจากต้นกก

ประชาชนในเขตองค์การบริหารส่วนตำบลบ้านโคก ส่วนใหญ่ใช้ภาษาประจำท้องถิ่น (ภาษาอีสาน)

### ๗.๔ OTOP สินค้าพื้นเมืองและของที่ระลึก

ในเขตองค์การบริหารส่วนตำบลบ้านโคก มีกลุ่มวิสาหกิจในชุมชน ๑ กลุ่ม คือ บ้านเพ็กทอง หมู่ที่ ๑๔ ตำบลบ้านโคก อำเภอสุวรรณคูหา จังหวัดหนองบัวลำภู



## ๘. ทรัพยากรธรรมชาติ

### ๘.๑ น้ำ

๑. มีแหล่งน้ำธรรมชาติไหลผ่าน ได้แก่ ห้วยโคโล่ ห้วยโซ่ ห้วยฮวก ห้วยตราด ห้วยโมง
๒. พื้นที่ส่วนใหญ่ของตำบลใช้น้ำประปาหมู่บ้าน

### ๘.๒ ป่าไม้

ป่าไม้ในพื้นที่องค์การบริหารส่วนตำบลบ้านโคกอยู่ในเขตป่าสงวนแห่งชาติป่าแกกถอยและป่านา  
กลาง ในพื้นที่ส่วนใหญ่เป็นป่าธรรมชาติ

### ๘.๓ ภูเขา

พื้นที่ภูเขาในเขตองค์การบริหารส่วนตำบลบ้านโคกมีพื้นที่ประมาณร้อยละ ๕ ของพื้นที่

### ๘.๔ ทรัพยากรธรรมชาติที่สำคัญขององค์กรปกครองส่วนท้องถิ่น

ทรัพยากรธรรมชาติที่สำคัญในเขตองค์การบริหารส่วนตำบลบ้านโคกคือป่าไม้และแหล่งน้ำ

## ส่วนที่ ๒

### ยุทธศาสตร์การพัฒนาระดับการบริหารส่วนตำบลบ้านโคก

#### ๑. ความสัมพันธ์ระหว่างแผนพัฒนาระดับมหภาค

##### ๑.๑ แผนยุทธศาสตร์ชาติ ๒๐ ปี (๒๕๖๑-๒๕๘๐)

###### วิสัยทัศน์ประเทศไทย

“ประเทศไทยมีความมั่นคง มั่งคั่ง ยั่งยืน เป็นประเทศพัฒนาแล้ว ด้วยการพัฒนาตามหลักปรัชญาของเศรษฐกิจพอเพียง” หรือเป็นคติพจน์ประจำชาติว่า “มั่นคง มั่งคั่ง ยั่งยืน” เพื่อสนองตอบ ต่อผลประโยชน์แห่งชาติ อันได้แก่ การมีเอกราช อธิปไตย การดำรงอยู่อย่างมั่นคง และยั่งยืนของ สถาบันหลักของชาติและประชาชนจากภัยคุกคามทุกรูปแบบ การอยู่ร่วมกันในชาติอย่างสันติสุข เป็นปึกแผ่น มีความมั่นคงทางสังคมท่ามกลางพหุสังคมและการมีเกียรติและศักดิ์ศรีของความเป็นมนุษย์ ความเจริญเติบโตของชาติ ความเป็นธรรมและความอยู่ดีมีสุขของประชาชน ความยั่งยืนของฐาน ทรัพยากรธรรมชาติสิ่งแวดล้อม ความมั่นคงทางพลังงานและอาหาร ความสามารถในการรักษาผลประโยชน์ของชาติภายใต้การเปลี่ยนแปลงของสภาวะแวดล้อมระหว่างประเทศ และการอยู่ร่วมกัน อย่างสันติประสานสอดคล้องกันด้านความมั่นคงในประชาคมอาเซียนและประชาคมโลกอย่างมีเกียรติ และศักดิ์ศรี

**ความมั่นคง** หมายถึง การมีความมั่นคงปลอดภัยจากภัยและการเปลี่ยนแปลงทั้งภายในประเทศ และภายนอกประเทศในทุกระดับ ทั้งระดับประเทศ สังคม ชุมชน ครัวเรือน และปัจเจกบุคคล และ มีความมั่นคงในทุกมิติ ทั้งมิติทางการทหาร เศรษฐกิจ สังคม สิ่งแวดล้อม และการเมือง เช่น ประเทศ มีความมั่นคงในเอกราชและอธิปไตย มีการปกครองระบอบประชาธิปไตยที่มีพระมหากษัตริย์ทรงเป็น ประมุข สถาบันชาติ ศาสนา พระมหากษัตริย์มีความเข้มแข็งเป็นศูนย์กลางและเป็นที่ยึดเหนี่ยวจิตใจ ของประชาชน มีระบบการเมืองที่มั่นคงเป็นกลไกที่นำไปสู่การบริหารประเทศที่ต่อเนื่องและโปร่งใสตามหลักธรรมาภิบาล สังคมมีความปรองดองและความสามัคคี สามารถผนึกกำลังเพื่อพัฒนาประเทศ ชุมชน มีความเข้มแข็ง ครอบครัวมีความอบอุ่น ประชาชนมีความมั่นคงในชีวิต มีงานและรายได้ที่มั่นคงพอเพียง กับการดำรงชีวิต มีการออมสำหรับวัยเกษียณ ความมั่นคงของอาหาร พลังงาน และน้ำ มีที่อยู่อาศัยและความปลอดภัยในชีวิตทรัพย์สิน

**ความมั่งคั่ง** หมายถึง ประเทศไทยมีการขยายตัวของเศรษฐกิจอย่างต่อเนื่องและมีความยั่งยืน จนเข้าสู่กลุ่มประเทศรายได้สูง ความเหลื่อมล้ำของการพัฒนาลดลง ประชากรมีความอยู่ดีมีสุขได้รับ ผลประโยชน์จากการพัฒนาอย่างเท่าเทียมกันมากขึ้น และมีการพัฒนาอย่างทั่วถึงทุกภาคส่วน มีคุณภาพชีวิตตามมาตรฐานขององค์การสหประชาชาติ ไม่มีประชาชนที่อยู่ในภาวะความยากจน เศรษฐกิจในประเทศมีความเข้มแข็ง ขณะเดียวกันต้องมีความสามารถในการแข่งขันกับประเทศต่าง ๆ ทั้งในตลาดโลกและตลาดภายในประเทศเพื่อให้สามารถสร้างรายได้ทั้งจากภายในและภายนอกประเทศ ตลอดจนมีการสร้างฐานเศรษฐกิจและสังคมแห่งอนาคตเพื่อให้สอดคล้องกับบริบทการพัฒนา ที่เปลี่ยนแปลงไป และประเทศไทยมีบทบาทที่สำคัญในเวทีโลก และมีความสัมพันธ์ทางเศรษฐกิจ และการค้าอย่างแน่นแฟ้นกับประเทศในภูมิภาคเอเชีย เป็นจุดสำคัญของการเชื่อมโยงในภูมิภาค ทั้งการคมนาคมขนส่ง การผลิต การค้า การลงทุน และการทำธุรกิจ เพื่อให้เป็นพลังในการพัฒนา นอกจากนี้ ยังมีความสมบูรณ์ในทุนที่จะสามารถสร้างการพัฒนาต่อเนื่องไปได้ ได้แก่ ทุนมนุษย์ ทุนทางปัญญา ทุนทางการเงิน ทุนที่เป็นเครื่องมือเครื่องจักร ทุนทางสังคม และทุนทรัพยากรธรรมชาติและสิ่งแวดล้อม

**ความยั่งยืน** หมายถึง การพัฒนาที่สามารถสร้างความเจริญ รายได้ และคุณภาพชีวิตของ ประชาชนให้เพิ่มขึ้นอย่างต่อเนื่อง ซึ่งเป็นการเจริญเติบโตของเศรษฐกิจที่อยู่บนหลักการ ใช้ การรักษา และการฟื้นฟูฐานทรัพยากรธรรมชาติอย่างยั่งยืน ไม่ใช้ทรัพยากรธรรมชาติจนเกินพอดี ไม่สร้างมลภาวะ ต่อสิ่งแวดล้อมจนเกิน

ความสามารถในการรองรับและเยียวยาของระบบนิเวศ การผลิตและการบริโภค เป็นมิตรกับสิ่งแวดล้อม และสอดคล้องกับเป้าหมายการพัฒนาที่ยั่งยืน ทฤษฎีการธรรมชาติมี ความอุดมสมบูรณ์มากขึ้นและสิ่งแวดล้อมมีคุณภาพดีขึ้น คนมีความรับผิดชอบต่อสังคม มีความ เอื้ออาทร เสียสละเพื่อผลประโยชน์ส่วนรวม รัฐบาลมีนโยบายที่มุ่งประโยชน์ส่วนรวมอย่างยั่งยืน และให้ความสำคัญกับการมีส่วนร่วมของประชาชน และทุกภาคส่วนในสังคมยึดถือและปฏิบัติตาม หลักปรัชญาของเศรษฐกิจพอเพียงเพื่อการพัฒนาอย่างสมดุล มีเสถียรภาพ และยั่งยืน

“ประเทศไทยมีความมั่นคง มั่งคั่ง ยั่งยืน เป็นประเทศพัฒนาแล้ว ด้วยการพัฒนาตามหลักปรัชญาของเศรษฐกิจพอเพียง”

**วิสัยทัศน์ประเทศไทย 2580**

**“ประเทศไทยมีความมั่นคง มั่งคั่ง ยั่งยืน เป็นประเทศพัฒนาแล้ว ด้วยการพัฒนาตามหลักปรัชญาของเศรษฐกิจพอเพียง”**

มั่นคง	มั่งคั่ง	ยั่งยืน
<ul style="list-style-type: none"> <li>มีความมั่นคงปลอดภัยและการเปลี่ยนแปลงทั้งภายในประเทศและภายนอกประเทศ และมีความมั่นคงในทุกมิติ ทั้งมิติเศรษฐกิจ สังคม สิ่งแวดล้อม และการเมือง</li> <li>ประเทศไทยมีความมั่นคงในเอกราชและอธิปไตย</li> <li>สังคมมีความปรองดองและความสามัคคี ประชาชนมีความมั่นคงในชีวิต มีงานและรายได้ที่มั่นคง มีที่อยู่อาศัยและความปลอดภัยในชีวิตทรัพย์สิน</li> <li>มีความมั่นคงของอาหาร พลังงาน และน้ำ</li> </ul>	<ul style="list-style-type: none"> <li>ประเทศไทยมีการขยายตัวของเศรษฐกิจอย่างต่อเนื่อง ยกระดับเข้าสู่กลุ่มประเทศรายได้สูง ความเหลื่อมล้ำของการพัฒนาลดลง ประชากรได้รับผลประโยชน์จากการพัฒนาอย่างเท่าเทียมกัน</li> <li>เศรษฐกิจมีความสามารถในการแข่งขันสูง สร้างเศรษฐกิจและสังคมแห่งอนาคต และเป็นจุดสำคัญของการเชื่อมโยงในภูมิภาคทั้งการคมนาคมขนส่ง การผลิต การค้า การลงทุน</li> <li>มีความสมบูรณ์ในทุนที่จะสามารถสร้างการพัฒนาต่อเนื่อง อาทิ ทุนมนุษย์ ทุนทางปัญญา ทุนทางการเงินและทุนอื่นๆ</li> </ul>	<ul style="list-style-type: none"> <li>การพัฒนาที่สามารถสร้างความเจริญด้านรายได้ และคุณภาพชีวิตของประชาชนอย่างต่อเนื่อง โดยไม่ใช้ทรัพยากรธรรมชาติเกินพอดี ไม่สร้างมลภาวะต่อสิ่งแวดล้อม</li> <li>มีการผลิตและการบริโภคเป็นมิตรกับสิ่งแวดล้อม และสอดคล้องกับกฎระเบียบของประชาคมโลก</li> <li>คนมีความรับผิดชอบต่อสังคม มุ่งประโยชน์ส่วนรวมอย่างยั่งยืน ทุกภาคส่วนในสังคมยึดถือและปฏิบัติตามหลักปรัชญาของเศรษฐกิจพอเพียง</li> </ul>

โดยมีเป้าหมายการพัฒนาประเทศ คือ “ประเทศไทยมีความมั่นคง ประชาชนมีความสุข เศรษฐกิจพัฒนา อย่างต่อเนื่อง สังคมเป็นธรรม ฐานทรัพยากรธรรมชาติยั่งยืน” โดยยกระดับศักยภาพของประเทศใน หลากหลายมิติ พัฒนาค้นในทุกมิติและในทุกช่วงวัยให้เป็นคนดี เก่ง และมีคุณภาพ สร้างโอกาส และความเสมอภาคทางสังคม สร้างการเติบโตบนคุณภาพชีวิตที่เป็นมิตรกับสิ่งแวดล้อม และมีภาครัฐของ ประชาชนเพื่อประชาชนและประโยชน์ส่วนรวม โดยการประเมินผลการพัฒนาตามยุทธศาสตร์ชาติ ประกอบด้วย

- ๑) ความอยู่ดีมีสุขของคนไทยและสังคมไทย
- ๒) ขีดความสามารถในการแข่งขัน การพัฒนาเศรษฐกิจ และการกระจายรายได้
- ๓) การพัฒนาทรัพยากรมนุษย์ของประเทศ
- ๔) ความเท่าเทียมและความเสมอภาคของสังคม
- ๕) ความหลากหลายทางชีวภาพ คุณภาพสิ่งแวดล้อม และความยั่งยืนของทรัพยากรธรรมชาติ
- ๖) ประสิทธิภาพการบริหารจัดการและการเข้าถึงการให้บริการของภาครัฐ

**ประเด็นยุทธศาสตร์ชาติ**

เพื่อให้ประเทศไทยสามารถยกระดับการพัฒนาให้บรรลุตามวิสัยทัศน์ “ประเทศไทยมีความมั่นคง มั่งคั่ง ยั่งยืน เป็นประเทศพัฒนาแล้ว ด้วยการพัฒนาตามหลักปรัชญาของเศรษฐกิจพอเพียง” และเป้าหมายการพัฒนาประเทศข้างต้น จึงจำเป็นต้องกำหนดยุทธศาสตร์การพัฒนาประเทศระยะยาว ที่จะทำให้ประเทศไทยมีความมั่นคงในเอกราชและอธิปไตย มีภูมิคุ้มกันต่อการเปลี่ยนแปลงจากปัจจัย ภายในและภายนอกประเทศในทุกมิติทุกรูปแบบและ

ทุกระดับ ภาคเกษตรกรรม ภาคอุตสาหกรรม และ ภาคบริการของประเทศได้รับการพัฒนายกระดับไปสู่การใช้เทคโนโลยีและนวัตกรรมในการสร้างมูลค่าเพิ่ม และพัฒนาโลกที่สำคัญในการขับเคลื่อนเศรษฐกิจใหม่ที่จะสร้างและเพิ่มศักยภาพในการแข่งขันของ ประเทศ เพื่อยกระดับฐานรายได้ของประชาชนในภาพรวมและกระจายผลประโยชน์ไปสู่ภาคส่วนต่าง ๆ ได้ อย่างเหมาะสม คนไทยได้รับการพัฒนาให้เป็นคนดี เก่ง มีวินัย คำนึงถึงผลประโยชน์ส่วนรวม และมีศักยภาพในการคิดวิเคราะห์ สามารถ “รู้ รับ ปรับใช้” เทคโนโลยีใหม่ได้อย่างต่อเนื่อง สามารถเข้าถึง บริการพื้นฐาน ระบบสวัสดิการ และกระบวนการยุติธรรมได้อย่างเท่าเทียมกัน โดยไม่มีใครถูกทิ้ง ไว้ข้างหลัง

การพัฒนาประเทศในช่วงระยะเวลาของยุทธศาสตร์ชาติ จะมุ่งเน้นการสร้างสมดุลระหว่าง การพัฒนาความมั่นคง เศรษฐกิจ สังคม และสิ่งแวดล้อม โดยการมีส่วนร่วมของทุกภาคส่วนในรูปแบบ “ประชารัฐ” โดยประกอบด้วย ๖ ยุทธศาสตร์ ได้แก่ ยุทธศาสตร์ชาติด้านความมั่นคง ยุทธศาสตร์ชาติ ด้านการสร้างความสามารถในการแข่งขัน ยุทธศาสตร์ชาติด้านการพัฒนาและเสริมสร้างศักยภาพ ทรัพยากรมนุษย์ ยุทธศาสตร์ชาติด้านการสร้างโอกาสและความเสมอภาคทางสังคม ยุทธศาสตร์ชาติ ด้านการสร้างการเติบโตบนคุณภาพชีวิตที่เป็นมิตรกับสิ่งแวดล้อม และ ยุทธศาสตร์ชาติด้านการปรับสมดุล และพัฒนาระบบการบริหารจัดการภาครัฐ โดยแต่ละยุทธศาสตร์มีเป้าหมายและประเด็นการพัฒนา ดังนี้

**๑ ยุทธศาสตร์ชาติด้านความมั่นคง** มีเป้าหมายการพัฒนาที่สำคัญ คือ ประเทศชาติมั่นคง ประชาชนมีความสุข เน้นการบริหารจัดการสถานะแวดล้อมของประเทศให้มีความมั่นคง ปลอดภัย เอกရာช อธิปไตย และมีความสงบเรียบร้อยในทุกระดับ ตั้งแต่ระดับชาติ สังคม ชุมชน มุ่งเน้นการพัฒนาคน เครื่องมือ เทคโนโลยี และระบบฐานข้อมูลขนาดใหญ่ให้มีความพร้อมสามารถรับมือกับภัยคุกคาม และภัยพิบัติได้ทุกรูปแบบ และทุกระดับความรุนแรง ควบคู่ไปกับการป้องกันและแก้ไขปัญหา ด้านความมั่นคงที่มีอยู่ในปัจจุบัน และที่อาจจะเกิดขึ้นในอนาคต ใช้กลไกการแก้ไขปัญหาแบบบูรณาการ ทั้งกับส่วนราชการ ภาคเอกชน ประชาสังคม และองค์กรที่ไม่ใช่รัฐ รวมถึงประเทศเพื่อนบ้าน และมิตรประเทศทั่วโลกบนพื้นฐานของหลักธรรมาภิบาล เพื่อเอื้ออำนวยประโยชน์ต่อการดำเนินการ ของยุทธศาสตร์ชาติด้านอื่น ๆ ให้สามารถขับเคลื่อนไปได้ตามทิศทางและเป้าหมายที่กำหนด

**๒ ยุทธศาสตร์ชาติด้านการสร้างความสามารถในการแข่งขัน** มีเป้าหมายการพัฒนา ที่มุ่งเน้นการยกระดับศักยภาพของประเทศในหลากหลายมิติ บนพื้นฐานแนวคิด ๓ ประการ ได้แก่ (๑) “ต่อยอดอดีต” โดยมองกลับไปที่รากเหง้าทางเศรษฐกิจ อัตลักษณ์ วัฒนธรรม ประเพณี วิถีชีวิต และจุดเด่นทางทรัพยากรธรรมชาติที่หลากหลาย รวมทั้งความได้เปรียบเชิงเปรียบเทียบของประเทศ ในด้านอื่น ๆ นำมาประยุกต์ผสมผสานกับเทคโนโลยีและนวัตกรรม เพื่อให้สอดคล้องกับบริบทของ เศรษฐกิจและสังคมโลกสมัยใหม่ (๒) “ปรับปัจจุบัน” เพื่อปูทางสู่ออนาคต ผ่านการพัฒนาโครงสร้าง พื้นฐานของประเทศในมิติต่าง ๆ ทั้งโครงข่ายระบบคมนาคมและขนส่ง โครงสร้างพื้นฐาน วิทยาศาสตร์ เทคโนโลยี และดิจิทัล และการปรับสภาพแวดล้อมให้เอื้อต่อการพัฒนาอุตสาหกรรมและบริการอนาคต และ (๓) “สร้างคุณค่าใหม่ในอนาคต” ด้วยการเพิ่มศักยภาพของผู้ประกอบการ พัฒนาคนรุ่นใหม่ รวมถึงปรับรูปแบบธุรกิจ เพื่อตอบสนองต่อความต้องการของตลาด ผสมผสานกับยุทธศาสตร์ที่รองรับ อนาคต บนพื้นฐานของการต่อยอดอดีตและปรับปัจจุบัน พร้อมทั้งส่งเสริมและสนับสนุนจากภาครัฐ ให้ประเทศไทยสามารถสร้างฐานรายได้ และการจ้างงานใหม่ ขยายโอกาสทางการค้าและการลงทุน ในเวทีโลก ควบคู่ไปกับการยกระดับรายได้และการกินดี อยู่ดี รวมถึงการเพิ่มขึ้นของคนชั้นกลาง และลดความเหลื่อมล้ำของคนในประเทศได้ในคราวเดียวกัน

**๓ ยุทธศาสตร์ชาติด้านการพัฒนาและเสริมสร้างศักยภาพทรัพยากรมนุษย์** มีเป้าหมาย การพัฒนาที่สำคัญ เพื่อพัฒนาคนในทุกมิติและในทุกช่วงวัยให้เป็นคนดี เก่ง และมีคุณภาพ โดยคนไทย มีความพร้อมทั้งกาย ใจ สติปัญญา มีพัฒนาการที่ีรอบด้านและมีสุขภาวะที่ดีในทุกช่วงวัย มีจิตสาธารณะ รับผิดชอบต่อสังคมและผู้อื่น มัธยัสถ์ อุดม ออบอ้อมอารี มีวินัย รักษาศีลธรรม และเป็นพลเมืองดีของชาติ มีหลักคิดที่ถูกต้อง มีทักษะที่จำเป็นในศตวรรษที่ ๒๑ มีทักษะสื่อสาร ภาษาอังกฤษและภาษาที่สาม และอนุรักษ์ภาษาท้องถิ่น มีนิสัยรักการเรียนรู้และ

การพัฒนาตนเอง อย่างต่อเนื่องตลอดชีวิต สู่การเป็นคนไทยที่มีทักษะสูง เป็นนวัตกรรม นักคิด ผู้ประกอบการ เกษตรกร ยุคใหม่ และอื่น ๆ โดยมีสัมมาชีพตามความถนัดของตนเอง

**๔ ยุทธศาสตร์ชาติด้านการสร้างโอกาสและความเสมอภาคทางสังคม** มีเป้าหมาย การพัฒนาที่ให้ความสำคัญกับการดึงเอาพลังของภาคส่วนต่าง ๆ ทั้งภาคเอกชน ประชาสังคม ชุมชน ท้องถิ่น มาร่วมขับเคลื่อน โดยการสนับสนุนการรวมตัวของประชาชนในการร่วมคิดร่วมทำ เพื่อส่วนรวม การกระจายอำนาจและความรับผิดชอบ ไปสู่กลไกบริหารราชการแผ่นดินในระดับท้องถิ่น การเสริมสร้างความเข้มแข็งของชุมชนในการจัดการตนเอง และการเตรียมความพร้อมของประชากรไทย ทั้งในมิติสุขภาพ เศรษฐกิจ สังคม และสภาพแวดล้อมให้เป็นประชากรที่มีคุณภาพ สามารถพึ่งตนเอง และทำประโยชน์แก่ครอบครัว ชุมชน และสังคมให้นานที่สุด โดยรัฐให้หลักประกันการเข้าถึงบริการและ สวัสดิการที่มีคุณภาพอย่างเป็นธรรมและทั่วถึง

**๕ ยุทธศาสตร์ชาติด้านการสร้างการเติบโตบนคุณภาพชีวิตที่เป็นมิตรกับสิ่งแวดล้อม** มีเป้าหมายการพัฒนาที่สำคัญเพื่อนำไปสู่การบรรลุเป้าหมายการพัฒนาที่ยั่งยืนในทุกมิติ ทั้งด้านสังคม เศรษฐกิจ สิ่งแวดล้อม ธรรมชาติ และความเป็นหุ้นส่วนความร่วมมือระหว่างกัน ทั้งภายในและภายนอกประเทศอย่างบูรณาการ ใช้พื้นที่เป็นตัวตั้งในการกำหนดกลยุทธ์และแผนงาน และการให้ทุกฝ่ายที่เกี่ยวข้องได้เข้ามามีส่วนร่วมในแบบทางตรงให้มากที่สุดเท่าที่จะเป็นไปได้ โดยเป็น การดำเนินการบนพื้นฐานการเติบโตร่วมกัน ไม่ว่าจะผ่านทางเศรษฐกิจ สิ่งแวดล้อม และคุณภาพชีวิต โดยให้ความสำคัญกับการสร้างสมดุลทั้ง ๓ ด้าน อันจะนำไปสู่ความยั่งยืนเพื่อคนรุ่นต่อไปอย่างแท้จริง

**๖ ยุทธศาสตร์ชาติด้านการปรับสมดุลและพัฒนาระบบการบริหารจัดการภาครัฐ** มีเป้าหมายการพัฒนาที่สำคัญเพื่อปรับเปลี่ยนภาครัฐที่ยึดหลัก “ภาครัฐของประชาชนเพื่อประชาชน และประโยชน์ส่วนรวม” โดยภาครัฐต้องมีขนาดที่เหมาะสมกับบทบาทภารกิจ แยกแยะบทบาท หน่วยงานของรัฐที่ทำหน้าที่ในการกำกับหรือในการให้บริการ ในระบบเศรษฐกิจที่มีการแข่งขัน มีสมรรถนะสูง ยึดหลักธรรมาภิบาล ปรับวัฒนธรรมการทำงานให้มุ่งผลสัมฤทธิ์ และผลประโยชน์ส่วนรวม มีความทันสมัย และพร้อมที่จะปรับตัวให้ทันต่อการเปลี่ยนแปลงของโลกอยู่ตลอดเวลา โดยเฉพาะอย่างยิ่ง การนำนวัตกรรม เทคโนโลยีข้อมูลขนาดใหญ่ ระบบการทำงานที่เป็นดิจิทัลเข้ามาประยุกต์ใช้อย่างคุ้มค่า และปฏิบัติงานเทียบได้กับมาตรฐานสากล รวมทั้งมีลักษณะเปิดกว้าง เชื่อมโยงถึงกันและเปิดโอกาสให้ ทุกภาคส่วนเข้ามามีส่วนร่วมเพื่อตอบสนองความต้องการของประชาชนได้อย่างสะดวก รวดเร็ว และ โปร่งใส โดยทุกภาคส่วนในสังคมต้องร่วมกันปลูกฝังค่านิยมความซื่อสัตย์สุจริต ความมัธยัสถ์ และสร้าง จิตสำนึกในการปฏิเสธไม่ยอมรับการทุจริตประพฤติมิชอบอย่างสิ้นเชิง นอกจากนี้ กฎหมายต้องมีความ ชัดเจน มีเพียงเท่าที่จำเป็น มีความทันสมัย มีความเป็นสากล มีประสิทธิภาพ และนำไปสู่การลด ความเหลื่อมล้ำและเอื้อต่อการพัฒนา โดยกระบวนการยุติธรรมมีการบริหารที่มีประสิทธิภาพ เป็นธรรม ไม่เลือกปฏิบัติ และการอำนวยความยุติธรรมตามหลักนิติธรรม

## ๑.๒ แผนพัฒนาเศรษฐกิจและสังคมแห่งชาติ ฉบับที่ ๑๓ (พ.ศ. ๒๕๖๖ – ๒๕๗๐)

### วัตถุประสงค์ เป้าหมาย

การพัฒนาประเทศในระยะ ๕ ปี ของแผนพัฒนาฯ ฉบับที่ ๑๓ ให้สามารถก้าวข้ามความท้าทายที่เป็นอุปสรรคต่อการบรรลุเป้าหมายตามยุทธศาสตร์ชาติ จำเป็นจะต้องเร่งแก้ไขจุดอ่อนและข้อจำกัดของประเทศที่มีอยู่เดิม รวมทั้งเพิ่มศักยภาพในการรับมือกับความเสี่ยงสำคัญที่มาจากการเปลี่ยนแปลงของบริบททั้งจากภายนอกและภายใน ตลอดจนการเสริมสร้างความสามารถในการสร้างสรรค์ประโยชน์จากโอกาสที่เกิดขึ้นได้อย่างเหมาะสมและทัน่วงที่ ด้วยเหตุนี้ การกำหนดทิศทางพัฒนาประเทศในระยะของแผนพัฒนาฯ ฉบับที่ ๑๓ จึงมีวัตถุประสงค์เพื่อ **พลิกโฉมประเทศไทยสู่ “สังคมก้าวหน้า เศรษฐกิจสร้างมูลค่าอย่างยั่งยืน”** ซึ่งหมายถึงการสร้างการเปลี่ยนแปลงที่ครอบคลุมตั้งแต่ระดับโครงสร้าง นโยบาย และกลไก เพื่อมุ่งเสริมสร้างสังคมที่ก้าวทันพลวัตของโลก

และเกื้อหนุนให้คนไทยมีโอกาสที่จะพัฒนาตนเองได้อย่างเต็มศักยภาพ พร้อมกับการยกระดับกิจกรรมการผลิตและการให้บริการให้สามารถสร้างมูลค่าเพิ่มที่สูงขึ้น โดยอยู่บนพื้นฐานของความยั่งยืนทางสิ่งแวดล้อม

เพื่อให้เป็นไปตามวัตถุประสงค์ข้างต้น แผนพัฒนาฯ ฉบับที่ ๑๓ จึงได้กำหนดเป้าหมายหลักของการพัฒนาจำนวน ๕ ประการ ประกอบด้วย

**๑. การปรับโครงสร้างภาคการผลิตและบริการสู่เศรษฐกิจฐานนวัตกรรม** มุ่งยกระดับขีดความสามารถในการแข่งขันของภาคการผลิตและบริการสำคัญ ผ่านการผลักดันส่งเสริมการสร้างมูลค่าเพิ่มโดยใช้นวัตกรรม เทคโนโลยี และความคิดสร้างสรรค์ ที่ตอบโจทย์พัฒนาการของสังคมยุคใหม่และเป็นมิตรต่อสิ่งแวดล้อม พร้อมทั้งให้ความสำคัญกับการเชื่อมโยงเศรษฐกิจท้องถิ่นและผู้ประกอบการรายย่อยกับห่วงโซ่มูลค่าของภาคการผลิตและบริการเป้าหมาย รวมถึงพัฒนาระบบนิเวศที่ส่งเสริมการค้าการลงทุนและนวัตกรรม

**๒. การพัฒนาคนสำหรับโลกยุคใหม่** มุ่งพัฒนาให้คนไทยมีทักษะและคุณลักษณะที่เหมาะสมกับโลกยุคใหม่ ทั้งทักษะในด้านความรู้ ทักษะทางพฤติกรรม และคุณลักษณะตามบรรทัดฐานที่ดีของสังคม และเร่งรัดการเตรียมพร้อมกำลังคนให้มีคุณภาพสอดคล้องกับความต้องการของตลาดแรงงาน และเอื้อต่อการปรับโครงสร้างเศรษฐกิจไปสู่ภาคการผลิตและบริการเป้าหมายที่มีศักยภาพและผลิตภาพสูงขึ้น รวมทั้งให้ความสำคัญกับการสร้างหลักประกันและความคุ้มครองทางสังคมที่สามารถส่งเสริมความมั่นคงในชีวิต

**๓. การมุ่งสู่สังคมแห่งโอกาสและความเป็นธรรม** มุ่งลดความเหลื่อมล้ำทางเศรษฐกิจและสังคม ทั้งในเชิงรายได้ พื้นที่ ความมั่งคั่ง และการแข่งขันของภาคธุรกิจ ด้วยการสนับสนุนช่วยเหลือกลุ่มเปราะบางและผู้ด้อยโอกาสให้มีโอกาสในการเลื่อนสถานะทางเศรษฐกิจและสังคม กระจายโอกาสทางเศรษฐกิจและจัดให้มีบริการสาธารณะที่มีคุณภาพอย่างทั่วถึงและเท่าเทียมในทุกพื้นที่ พร้อมทั้งเพิ่มโอกาสในการแข่งขันของภาคธุรกิจให้เปิดกว้างและเป็นธรรม

**๔. การเปลี่ยนผ่านการผลิตและบริโภคไปสู่ความยั่งยืน** มุ่งลดการก่อมลพิษ ควบคู่ไปกับการผลักดันให้เกิดการใช้ทรัพยากรธรรมชาติอย่างมีประสิทธิภาพและสอดคล้องกับขีดความสามารถในการรองรับของระบบนิเวศ ตลอดจนลดปริมาณการปล่อยก๊าซเรือนกระจกเพื่อให้ประเทศไทยบรรลุเป้าหมายความเป็นกลางทางคาร์บอนภายในปี ๒๕๙๓ และบรรลุเป้าหมายการปล่อยก๊าซเรือนกระจกสุทธิเป็นศูนย์ภายในปี ๒๖๐๘

**๕. การเสริมสร้างความสามารถของประเทศในการรับมือกับการเปลี่ยนแปลงและความเสี่ยงภายใต้บริบทโลกใหม่** มุ่งสร้างความพร้อมในการรับมือและแสวงหาโอกาสจากการเป็นสังคมสูงวัย การเปลี่ยนแปลงสภาพภูมิอากาศ ภัยโรคระบาด และภัยคุกคามทางไซเบอร์ พัฒนาโครงสร้างพื้นฐานและกลไกทางสถาบันที่เอื้อต่อการเปลี่ยนแปลงสู่ดิจิทัล รวมทั้งปรับปรุงโครงสร้างและระบบการบริหารงานของภาครัฐให้สามารถตอบสนองต่อการเปลี่ยนแปลงของบริบททางเศรษฐกิจ สังคม และเทคโนโลยีได้อย่างทันเวลา มีประสิทธิภาพ และมีธรรมาภิบาล

โดยตัวชี้วัดและค่าเป้าหมายของแต่ละเป้าหมายหลัก มีดังนี้

เป้าหมายหลัก	ตัวชี้วัด	สถานะปัจจุบัน	ค่าเป้าหมายในปี ๒๕๗๐
๑. การปรับโครงสร้างภาคการผลิตและบริการสู่เศรษฐกิจฐานนวัตกรรม	รายได้ประชาชาติต่อหัว	๗,๐๙๗ เหรียญสหรัฐต่อปี (๒๒๗,๐๐๐ บาท) ในปี ๒๕๖๔	๙,๓๐๐ เหรียญสหรัฐต่อปี (๓๐๐,๐๐๐ บาท)
๒. การพัฒนาคนสำหรับโลกยุคใหม่	ดัชนีความก้าวหน้าของคน (ประกอบด้วยตัวชี้วัดใน ๘ ด้าน ได้แก่ สุขภาพ การศึกษา ชีวิตการทำงาน รายได้ที่อยู่อาศัยและสภาพแวดล้อม ชีวิตครอบครัวและชุมชน การคมนาคมและการสื่อสาร และการมีส่วนร่วม)	๐.๖๕๐๑ (ความก้าวหน้าของคนอยู่ในระดับปานกลาง) ในปี ๒๕๖๓	๐.๗๒๐๙ (ความก้าวหน้าของคนอยู่ในระดับสูง)
๓. การมุ่งสู่สังคมแห่งโอกาสและความเป็นธรรม	ความแตกต่างของความเป็นอยู่ (รายจ่าย) ระหว่างกลุ่มประชากรที่มีฐานะทางเศรษฐกิจสูงสุด ร้อยละ ๑๐ และต่ำสุดร้อยละ ๔๐	๕.๖๘ เท่า ในปี ๒๕๖๓	ต่ำกว่า ๕ เท่า
๔. การเปลี่ยนผ่านการผลิตและบริการไปสู่ความยั่งยืน	ปริมาณการปล่อยก๊าซเรือนกระจก	ในปี ๒๕๖๒ การปล่อยก๊าซเรือนกระจกในภาคพลังงานและขนส่ง ลดลงร้อยละ ๑๗ เมื่อเทียบกับปริมาณการปล่อยก๊าซเรือนกระจกในกรณีปกติ	การปล่อยก๊าซเรือนกระจกโดยรวม (ครอบคลุมภาคพลังงาน/คมนาคมและขนส่ง/กระบวนการทางอุตสาหกรรม/การจัดการของเสีย) ลดลงไม่น้อยกว่าร้อยละ ๒๐ เมื่อเทียบกับปริมาณการปล่อยก๊าซเรือนกระจกในกรณีปกติ
๕. การเสริมสร้างความสามารถของประเทศในการรับมือกับการเปลี่ยนแปลงและความเสี่ยงภายใต้บริบทโลกใหม่	ดัชนีรวมสะท้อนความสามารถในการรับมือกับการเปลี่ยนแปลง ประกอบด้วย ๔ ตัวชี้วัดย่อย ได้แก่		
	๑) ชีตความสามารถของการปฏิบัติตามกฎอนามัยระหว่างประเทศและการเตรียมความพร้อมฉุกเฉินด้านสุขภาพ	ร้อยละ ๘๕ ในปี ๒๕๖๓	ร้อยละ ๙๐ โดยสมรรถนะหลักแต่ละด้านไม่ต่ำกว่าร้อยละ ๘๐
	๒) อันดับความเสี่ยงด้านภูมิอากาศ	อันดับเฉลี่ย ๕ ปี (๒๕๕๘-๒๕๖๒) เท่ากับ ๓๖.๘	อันดับเฉลี่ย ๕ ปี (๒๕๖๖-๒๕๗๐) ไม่น้อยกว่า ๔๐ <sup>๑</sup>
	๓) อันดับความสามารถในการแข่งขันด้านดิจิทัล	อันดับที่ ๓๘ ในปี ๒๕๖๔	อันดับที่ ๓๐

<sup>1</sup> ตัวเลขอันดับที่น้อย แสดงถึงระดับผลกระทบจากสภาพอากาศที่สูง

เป้าหมายหลัก	ตัวชี้วัด	สถานะปัจจุบัน	ค่าเป้าหมายในปี ๒๕๗๐
	๔) อันดับประสิทธิภาพของรัฐบาล	อันดับที่ ๒๐ ในปี ๒๕๖๔	อันดับที่ ๑๕

ทั้งนี้ ตัวชี้วัดและค่าเป้าหมายของแต่ละเป้าหมายหลัก เป็นตัวชี้วัดร่วมที่ต้องการอาศัยการดำเนินงานจากหลายหมวดหมู่การพัฒนาประกอบกัน และใช้ในการวัดผลสัมฤทธิ์ของแผนในภาพรวม

### หมวดหมู่การพัฒนา

เพื่อถ่ายทอดเป้าหมายหลักไปสู่ภาพของการขับเคลื่อนที่ชัดเจนในลักษณะของวาระการพัฒนาที่เอื้อให้เกิดการทำงานร่วมกันของหลายหน่วยงานและหลายภาคส่วนในการผลักดันการพัฒนาเรื่องใดเรื่องหนึ่งให้เกิดผลได้อย่างเป็นรูปธรรม แผนพัฒนาฯ ฉบับที่ ๑๓ จึงได้กำหนด**หมวดหมู่การพัฒนา** จำนวน ๑๓ **หมวดหมู่** ซึ่งเป็นการบ่งบอกถึงสิ่งที่ประเทศไทยปรารถนาจะ “เป็น” หรือมุ่งหวังจะ “มี” เพื่อสะท้อนประเด็นการพัฒนาที่มีลำดับความสำคัญสูงต่อการพลิกโฉมประเทศไทยสู่ “สังคมก้าวหน้า เศรษฐกิจสร้างมูลค่าอย่างยั่งยืน” โดยหมวดหมู่ทั้ง ๑๓ ประการ แบ่งออกได้เป็น ๔ มิติ ดังนี้

#### ๑. มิติภาคการผลิตและบริการเป้าหมาย

- หมวดหมู่ที่ ๑ ไทยเป็นประเทศชั้นนำด้านสินค้าเกษตรและเกษตรแปรรูปมูลค่าสูง
- หมวดหมู่ที่ ๒ ไทยเป็นจุดหมายของการท่องเที่ยวที่เน้นคุณภาพและความยั่งยืน
- หมวดหมู่ที่ ๓ ไทยเป็นฐานการผลิตยานยนต์ไฟฟ้าที่สำคัญของโลก
- หมวดหมู่ที่ ๔ ไทยเป็นศูนย์กลางทางการแพทย์และสุขภาพมูลค่าสูง
- หมวดหมู่ที่ ๕ ไทยเป็นประตูการค้าการลงทุนและยุทธศาสตร์ทางโลจิสติกส์ที่สำคัญของภูมิภาค
- หมวดหมู่ที่ ๖ ไทยเป็นศูนย์กลางอุตสาหกรรมอิเล็กทรอนิกส์อัจฉริยะและอุตสาหกรรมดิจิทัลของอาเซียน

#### ๒. มิติโอกาสและความเสมอภาคทางเศรษฐกิจและสังคม

- หมวดหมู่ที่ ๗ ไทยมีวิสาหกิจขนาดกลางและขนาดย่อมที่เข้มแข็ง มีศักยภาพสูง และสามารถแข่งขันได้
- หมวดหมู่ที่ ๘ ไทยมีพื้นที่และเมืองอัจฉริยะที่น่าอยู่ ปลอดภัย เดิมโตได้อย่างยั่งยืน
- หมวดหมู่ที่ ๙ ไทยมีความยากจนข้ามรุ่นลดลง และมีความคุ้มครองทางสังคมที่เพียงพอเหมาะสม

#### ๓. มิติความยั่งยืนของทรัพยากรธรรมชาติและสิ่งแวดล้อม

- หมวดหมู่ที่ ๑๐ ไทยมีเศรษฐกิจหมุนเวียนและสังคมคาร์บอนต่ำ
- หมวดหมู่ที่ ๑๑ ไทยสามารถลดความเสี่ยงและผลกระทบจากภัยธรรมชาติและ การเปลี่ยนแปลงสภาพภูมิอากาศ



#### ๔. มิติปัจจัยผลักดันการพลิกโฉมประเทศ

**หมวดหมู่ที่ ๑๒** ไทยมีกำลังคนสมรรถนะสูง มุ่งเรียนรู้อย่างต่อเนื่อง ตอบโจทย์การพัฒนา  
แห่งอนาคต

**หมวดหมู่ที่ ๑๓** ไทยมีภาครัฐที่ทันสมัย มีประสิทธิภาพ และตอบโจทย์ประชาชน

ความเชื่อมโยงระหว่างหมวดหมู่การพัฒนากับเป้าหมายหลักแสดงไว้ในแผนภาพที่ ๓.๑ โดยหมวดหมู่การพัฒนาที่กำหนดขึ้นเป็นประเด็นที่มีลักษณะเชิงบูรณาการที่ครอบคลุมการพัฒนาตั้งแต่ในระดับต้นน้ำจนถึงปลายน้ำ และสามารถนำไปสู่ผลพัฒนาทั้งในมิติเศรษฐกิจ สังคม ทรัพยากรธรรมชาติและสิ่งแวดล้อมไปพร้อม ๆ กัน ทำให้หมวดหมู่แต่ละประการสามารถสนับสนุนเป้าหมายหลักได้มากกว่าหนึ่งข้อ นอกจากนี้ การพัฒนาภายใต้แต่ละหมวดหมู่ไม่ได้แยกขาดจากกัน แต่มีการสนับสนุนหรือเอื้อประโยชน์ซึ่งกันและกัน

#### แผนภาพความเชื่อมโยงระหว่างหมวดหมู่การพัฒนากับเป้าหมายหลัก

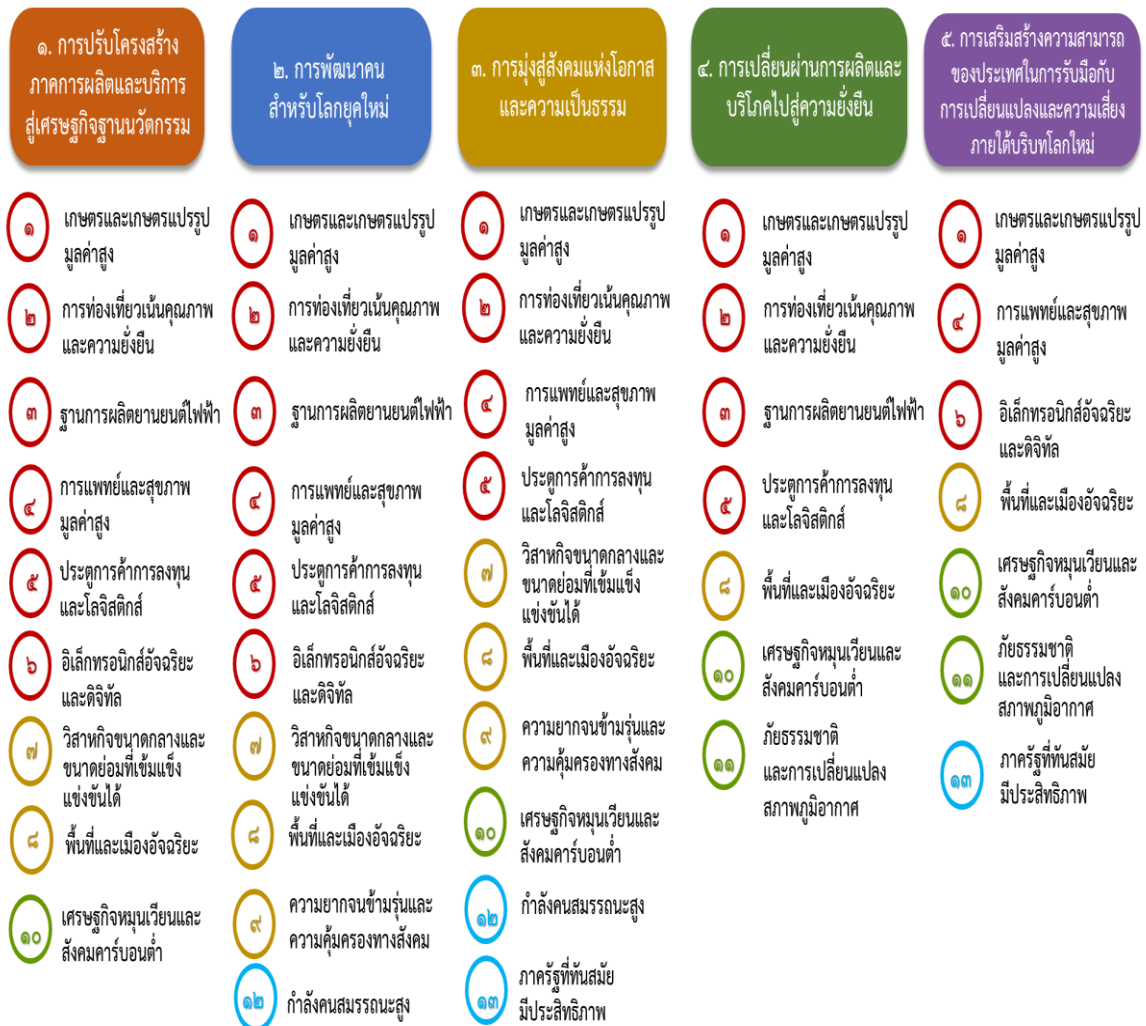

### ๑.๓ (Sustainable Development Goals : SDGs) เป้าหมายการพัฒนาที่ยั่งยืน

มีทั้งหมด ๑๗ เป้าหมาย (Goals) ภายใต้หนึ่งเป้าหมายจะประกอบไปด้วยเป้าหมายย่อย ๆ ที่เรียกว่า เป้าประสงค์ (Targets) ซึ่งมีจำนวนทั้งหมด ๑๖๙ เป้าประสงค์ และพัฒนา ตัวชี้วัด (Indicators) จำนวน ๒๓๒ ตัวชี้วัด (ทั้งหมด ๒๔๔ ตัวชี้วัดแต่มีตัวที่ซ้ำ ๑๒ ตัว) เพื่อติดตามความก้าวหน้าของเป้าหมายดังกล่าว

เป้าหมายการพัฒนาทั้ง ๑๗ ข้อ สะท้อน ๓ เสาหลักของมิติความยั่งยืน (Three Pillars of Sustainability) คือ มิติด้านสังคม เศรษฐกิจ และสิ่งแวดล้อม บวกกับอีก ๒ มิติ คือ มิติด้านสันติภาพและสถาบัน และมิติด้านหุ้นส่วนการพัฒนา ที่เชื่อมร้อยทุกมิติของความยั่งยืนไว้ด้วยกัน รวมเป็น ๕ มิติ องค์การสหประชาชาติแบ่งเป้าหมาย ๑๗ ข้อ ออกเป็น ๕ กลุ่ม (เรียกว่า ๕ Ps) ประกอบด้วย

๑. People (มิติด้านสังคม): ครอบคลุมเป้าหมายที่ ๑ ถึง เป้าหมายที่ ๕

๒. Prosperity (มิติด้านเศรษฐกิจ): ครอบคลุมเป้าหมายที่ ๗ ถึง เป้าหมายที่ ๑๑

๓. Planet (มิติด้านสิ่งแวดล้อม): ครอบคลุมเป้าหมายที่ ๖ เป้าหมายที่ ๑๒ และ ๑๕

๔. Peace (มิติด้านสันติภาพและสถาบัน): ครอบคลุมเป้าหมายที่ ๑๖

๕. Partnership (มิติด้านหุ้นส่วนการพัฒนา): ครอบคลุมเป้าหมายที่ ๑๗

เป้าหมายทั้ง ๑๗ เป้าหมาย ประกอบด้วย

เป้าหมายที่ ๑ : ขจัดความยากจนทุกรูปแบบในทุกพื้นที่

เป้าประสงค์ ๑. ภายในปี ๒๕๗๓ ขจัดความยากจนขั้นรุนแรงทั้งหมด ซึ่งในปัจจุบันวัดจากคนที่มีความใช้จ่ายดำรงชีพรายวันต่ำกว่า ๑.๒๕ ดอลลาร์

เป้าประสงค์ ๒ ภายในปี ๒๕๗๓ ลดสัดส่วน ชาย หญิง และเด็ก ในทุกช่วงวัย ที่อยู่ภายใต้ความยากจนในทุกมิติ ตามนิยามของแต่ละประเทศ ให้ลดลงอย่างน้อยครึ่งหนึ่ง

เป้าประสงค์ ๓ ดำเนินการให้เป็นผลตามระบบและมาตรการคุ้มครองทางสังคมที่เหมาะสมของแต่ละประเทศ และให้ครอบคลุมถึงกลุ่มที่ยากจนและเปราะบางภายในปี ๒๕๗๓

เป้าประสงค์ ๔ ภายในปี ๒๕๗๓ สร้างหลักประกันว่าชายและหญิงทุกคน โดยเฉพาะที่ยากจนและเปราะบาง มีสิทธิเท่าเทียมกันในทรัพยากรทางเศรษฐกิจ รวมถึงการเข้าถึงบริการขั้นพื้นฐาน การเป็นเจ้าของและควบคุมเหนือที่ดินและอสังหาริมทรัพย์อื่น มรดกทรัพยากรธรรมชาติ เทคโนโลยีที่เหมาะสม และบริการทางการเงิน ซึ่งรวมถึงระบบการเงินระดับฐานราก (microfinance)

เป้าประสงค์ ๕ ภายในปี ๒๕๗๓ สร้างภูมิคุ้มกัน และลดการเปิดรับและความเปราะบางต่อเหตุรุนแรงที่เกี่ยวข้องกับภูมิอากาศ และภัยพิบัติทางเศรษฐกิจ สังคมและสิ่งแวดล้อม ให้กับผู้ที่ยากจนและอยู่ในสถานการณ์เปราะบาง

เป้าประสงค์ ๖ สร้างหลักประกันว่าจะมีการระดมทรัพยากรอย่างมีนัยสำคัญจากแหล่งที่หลากหลาย รวมไปถึงการยกระดับความร่วมมือเพื่อการพัฒนา เพื่อที่จะจัดให้มีแนวทางที่เพียงพอและคาดเดาได้แก่ประเทศกำลังพัฒนา โดยเฉพาะอย่างยิ่ง ประเทศพัฒนาน้อยที่สุด ในการดำเนินงานตามแผนงานและนโยบายเพื่อความยากจนในทุกมิติ

เป้าประสงค์ ๗ สร้างกรอบนโยบายที่เหมาะสมในระดับประเทศ ระดับภูมิภาค และระดับนานาชาติ บนฐานของยุทธศาสตร์การพัฒนาที่สนับสนุนความยากจน (pro-poor) และคำนึงถึงความละเอียดอ่อนเชิงเพศภาวะ (gender-sensitive) เพื่อจะสนับสนุนการเร่งการลงทุนเพื่อปฏิบัติการขจัดความยากจน

เป้าหมายที่ ๒ : ยุติความหิวโหย บรรลุความมั่นคงทางอาหารและยกระดับโภชนาการและส่งเสริมเกษตรกรรมที่ยั่งยืน

เป้าประสงค์ ๑ ยุติความหิวโหยและสร้างหลักประกันให้ทุกคนโดยเฉพาะคนที่ยากจนและอยู่ในภาวะเปราะบาง อันรวมถึงทารก ได้เข้าถึงอาหารที่ปลอดภัย มีโภชนาการ และเพียงพอตลอดทั้งปี ภายในปี ๒๕๗๓

เป้าประสงค์ ๒ ยุติภาวะทุพโภชนาการทุกรูปแบบและแก้ไขปัญหาคือความต้องการสารอาหารของหญิงวัยรุ่น หญิงตั้งครรภ์และให้นมบุตร และผู้สูงอายุ ภายในปี ๒๕๗๓ รวมถึงบรรลุเป้าหมายที่ตกลงร่วมกันระหว่างประเทศว่าด้วยภาวะแคระแกร็นและผอมแห้งในเด็กอายุต่ำกว่า ๕ ปี ภายในปี ๒๕๖๘

เป้าประสงค์ ๓ เพิ่มผลิตภาพทางการเกษตรและรายได้ของผู้ผลิตอาหารรายเล็ก โดยเฉพาะผู้หญิงคนพื้นเมือง เกษตรแบบครอบครัว คนเลี้ยงปศุสัตว์ ชาวประมง ให้เพิ่มขึ้นเป็น ๒ เท่า โดยรวมถึงการเข้าถึงที่ดินและทรัพยากรและปัจจัยนำเข้าในการผลิต ความรู้ บริการทางการเงิน ตลาด และโอกาสสำหรับการเพิ่มมูลค่าและการจ้างงานนอกฟาร์มอย่างปลอดภัยและเท่าเทียม ภายในปี ๒๕๗๓

เป้าประสงค์ ๔ สร้างหลักประกันระบบการผลิตที่ยั่งยืนและสามารถนำไปปรับใช้ในระบบการเกษตรที่สามารถเพิ่มผลผลิตและการผลิตได้ ที่ช่วยรักษาระบบนิเวศน์ ที่เพิ่มความเข้มแข็งในการรับมือกับการเปลี่ยนแปลงสภาพภูมิอากาศ สภาพอากาศที่รุนแรง ความแห้งแล้ง น้ำท่วม และภัยพิบัติอื่นๆ ที่จะทำให้เกิดการเปลี่ยนแปลงต่อคุณภาพพื้นที่และดิน ภายในปี ๒๕๗๓

เป้าประสงค์ ๕ คงความหลากหลายทางพันธุกรรมของเมล็ดพันธุ์พืชที่ใช้เพาะปลูก สัตว์ในไร่นา และที่เลี้ยงตามบ้านเรือน และชนิดพันธุ์ตามธรรมชาติที่เกี่ยวข้องกับพืชและสัตว์เหล่านั้น รวมถึงให้มีธนาคารเมล็ดพันธุ์และพืชที่มีการจัดการที่ดีและมีความหลากหลาย ทั้งในระดับประเทศ ระดับภูมิภาค และระดับนานาชาติ และสร้างหลักประกันว่าจะมีการเข้าถึงและแบ่งปันผลประโยชน์ที่เกิดจากการใช้ทรัพยากรทางพันธุกรรมและองค์ความรู้ท้องถิ่นที่เกี่ยวข้องอย่างเป็นธรรมและเท่าเทียม ตามที่ตกลงกันระหว่างประเทศ ภายในปี ๒๕๗๓

เป้าประสงค์ ๖ เพิ่มการลงทุนตลอดจนการยกระดับความร่วมมือระหว่างประเทศในเรื่องโครงสร้างพื้นฐานในชนบท การวิจัยเกษตรและการขยายบริการ การพัฒนาเทคโนโลยี และการทำธนาคารยีนของพืชและสัตว์ เพื่อยกระดับขีดความสามารถในการผลิตสินค้าเกษตรในประเทศกำลังพัฒนา โดยเฉพาะอย่างยิ่งในประเทศพัฒนาน้อยที่สุด

เป้าประสงค์ ๗ แก้ไขและป้องกันการกีดกันและการบิดเบือนทางการค้าในตลาดเกษตรโลก รวมถึงทางการจัดการอุดหนุนสินค้าเกษตรเพื่อการส่งออกทุกรูปแบบและมาตรการเพื่อการส่งออกทุกแบบที่ให้ผลในลักษณะเดียวกัน โดยให้เป็นไปตามอาณัติของกรอบการพัฒนาโดฮา

เป้าประสงค์ ๘ เลือกใช้มาตรการที่สร้างหลักประกันได้ว่าตลาดโภคภัณฑ์อาหารและตลาดอนุพันธ์สามารถทำงานได้อย่างเหมาะสม และอำนวยความสะดวกในการเข้าถึงข้อมูลของตลาดและข้อมูลสำรองอาหารได้อย่างทันการณ์ เพื่อจำกัดความผันผวนของราคาอาหารที่รุนแรง

**เป้าหมายที่ ๓ :** สร้างหลักประกันว่าคนมีชีวิตที่มีสุขภาพดีและส่งเสริมความเป็นอยู่ที่ดีสำหรับทุกคนในทุกวัย

เป้าประสงค์ ๑ ลดอัตราการตายของมารดาทั่วโลกให้ต่ำกว่า ๗๐ ต่อการเกิดมีชีพ ๑ แสนคน ภายในปี ๒๕๗๓

เป้าประสงค์ ๒ ยุติการตายที่ป้องกันได้ของทารกแรกเกิดและเด็กอายุต่ำกว่า ๕ ปี โดยทุกประเทศมุ่งลดอัตราการตายในทารกถึงให้ต่ำถึง ๑๒ คน ต่อ การเกิดมีชีพ ๑,๐๐๐ คน และลดอัตราการตายในเด็กอายุต่ำกว่า ๕ ปี ลงให้ต่ำถึง ๒๕ คน ต่อการเกิดมีชีพ ๑,๐๐๐ คน ภายในปี ๒๕๗๓

เป้าประสงค์ ๓ ยุติการแพร่กระจายของเอดส์ วัณโรค มาลาเรีย และโรคเขตร้อนที่ถูกละเลย และต่อสู้กับโรคตับอักเสบ โรคติดต่อทางน้ำ และโรคติดต่ออื่นๆ ภายในปี ๒๕๗๓

เป้าประสงค์ ๔ ลดการตายก่อนวัยอันควรจากโรคไม่ติดต่อให้ลดลงหนึ่งในสาม ผ่านทางการป้องกันและการรักษาโรค และสนับสนุนสุขภาพจิตและความเป็นอยู่ที่ดี ภายในปี ๒๕๗๓

เป้าประสงค์ ๕ เสริมสร้างการป้องกันและการรักษาการใช้สารในทางที่ผิด ซึ่งรวมถึงการใช้ยาเสพติดในทางที่ผิดและการใช้แอลกอฮอล์ในทางอันตราย

เป้าประสงค์ ๖ ลดจำนวนการตายและบาดเจ็บจากอุบัติเหตุทางถนนทั่วโลกครึ่งหนึ่ง ภายในปี ๒๕๖๓

เป้าประสงค์ ๗ สร้างหลักประกันว่ามีการเข้าถึงบริการ ข้อมูล การให้การศึกษาเกี่ยวกับอนามัยเจริญพันธุ์โดยถ้วนหน้า รวมถึงการวางแผนครอบครัว และการผสมอนามัยเจริญพันธุ์ในยุทธศาสตร์และแผนงานระดับชาติ ภายในปี ๒๕๗๓

เป้าประสงค์ ๘ บรรลุการมีหลักประกันสุขภาพถ้วนหน้า รวมถึงการป้องกันความเสี่ยงทางการเงิน การเข้าถึงการบริการสาธารณสุขจำเป็นที่มีคุณภาพ และเข้าถึงยาและวัคซีนจำเป็นที่ปลอดภัย มีประสิทธิภาพ มีคุณภาพ และมีราคาที่สามารถซื้อหาได้

เป้าประสงค์ ๙ ลดจำนวนการตายและการเจ็บป่วยจากสารเคมีอันตรายและจากมลพิษและการปนเปื้อนทางอากาศ น้ำ และดิน ให้ลดลงอย่างมาก ภายในปี ๒๕๗๓

เป้าประสงค์ ๑๐ เสริมการดำเนินงานของกรอบอนุสัญญาขององค์การอนามัยโลกว่าด้วยการควบคุมยาสูบในทุกประเทศตามความเหมาะสม

เป้าประสงค์ ๑๑ สนับสนุนการวิจัยและการพัฒนาวัคซีนและยาสำหรับโรคติดต่อและไม่ติดต่อที่ส่งผลกระทบต่อประเทศกำลังพัฒนา ให้มีการเข้าถึงยาและวัคซีนจำเป็นในราคาที่สามารถซื้อหาได้ ตามปฏิญญาโตฮาความตกลงว่าด้วยสิทธิในทรัพย์สินทางปัญญาที่เกี่ยวกับการค้าและการสาธารณสุข ซึ่งเน้นย้ำสิทธิสำหรับประเทศกำลังพัฒนาที่จะใช้ข้อยกเว้นในความตกลงว่าด้วยสิทธิในทรัพย์สินทางปัญญาที่เกี่ยวกับการค้าอย่างเต็มที่ในเรื่องการผ่อนปรนเพื่อจะปกป้องสุขภาพสาธารณะและโดยเฉพาะการเข้าถึงยาโดยถ้วนหน้า

เป้าประสงค์ ๑๒ เพิ่มการใช้เงินที่เกี่ยวข้องกับสุขภาพ และการสรรหา การพัฒนา การฝึกฝน และการเก็บรักษากำลังคนด้านสุขภาพในประเทศกำลังพัฒนา โดยเฉพาะอย่างยิ่งในประเทศพัฒนาน้อยที่สุดและรัฐกำลังพัฒนาที่เป็นเกาะขนาดเล็ก

เป้าประสงค์ ๑๓ เสริมขีดความสามารถสำหรับทุกประเทศ โดยเฉพาะอย่างยิ่งในประเทศกำลังพัฒนา ในเรื่องการแจ้งเตือนล่วงหน้า การลดความเสี่ยง และการบริหารจัดการความเสี่ยงด้านสุขภาพในระดับประเทศและระดับโลก

**เป้าหมายที่ ๔ :** สร้างหลักประกันว่าทุกคนมีการศึกษาที่มีคุณภาพอย่างครอบคลุมและเท่าเทียม และสนับสนุนโอกาสในการเรียนรู้ตลอดชีวิต

เป้าประสงค์ ๑ สร้างหลักประกันว่าเด็กชายและเด็กหญิงทุกคนสำเร็จการศึกษาระดับประถมศึกษาและมัธยมศึกษาที่มีคุณภาพ เท่าเทียม และไม่มีค่าใช้จ่าย นำไปสู่ผลลัพธ์ทางการเรียนที่มีประสิทธิภาพ ภายในปี ๒๕๗๓

เป้าประสงค์ ๒ สร้างหลักประกันว่าเด็กชายและเด็กหญิงทุกคนเข้าถึงการพัฒนา การดูแล และการจัดการศึกษาระดับก่อนประถมศึกษา สำหรับเด็กปฐมวัยที่มีคุณภาพ ภายในปี ๒๕๗๓ เพื่อให้เด็กเหล่านั้นมีความพร้อมสำหรับการศึกษาระดับประถมศึกษา

เป้าประสงค์ ๓ ให้ชายและหญิงทุกคนเข้าถึงการศึกษาระดับอาชีวศึกษา อุดมศึกษา รวมถึงมหาวิทยาลัยที่มีราคาที่สามารถจ่ายได้และมีคุณภาพ ภายในปี ๒๕๗๓

เป้าประสงค์ ๔ เพิ่มจำนวนเยาวชนและผู้ใหญ่ที่มีทักษะที่จำเป็น รวมถึงทักษะทางเทคนิคและอาชีพสำหรับการจ้างงาน การมีงานที่ดี และการเป็นผู้ประกอบการ ภายในปี ๒๕๗๓

เป้าประสงค์ ๕ ขจัดความเหลื่อมล้ำทางเพศในการศึกษา และสร้างหลักประกันว่ากลุ่มที่เปราะบาง ซึ่งรวมถึงผู้พิการ ชนพื้นเมือง และเด็ก เข้าถึงการศึกษาและการฝึกอาชีพทุกระดับอย่างเท่าเทียม ภายในปี ๒๕๗๓

เป้าประสงค์ ๖ สร้างหลักประกันว่าเยาวชนทุกคนและผู้ใหญ่ในสัดส่วนสูง ทั้งชายและหญิง สามารถอ่านออกเขียนได้และคำนวณได้ ภายในปี ๒๕๗๓

เป้าประสงค์ ๗ สร้างหลักประกันว่าผู้เรียนทุกคนได้รับความรู้และทักษะที่จำเป็นสำหรับส่งเสริม การพัฒนาอย่างยั่งยืน รวมไปถึง การศึกษาสำหรับการพัฒนาอย่างยั่งยืนและการมีวิถีชีวิตที่ยั่งยืน สิทธิมนุษยชน ความเสมอภาคระหว่างเพศ การส่งเสริมวัฒนธรรมแห่งความสงบสุขและไม่ใช้ความรุนแรง การเป็นพลเมืองของโลก และความนิยมในความหลากหลายทางวัฒนธรรมและในมีส่วนร่วมของวัฒนธรรมต่อการพัฒนาที่ยั่งยืน ภายในปี ๒๕๗๓

เป้าประสงค์ ๘ สร้างและยกระดับอุปกรณ์และเครื่องมือทางการศึกษาที่อ่อนไหวต่อเด็ก ผู้พิการ และเพศภาวะ และให้มีสภาพแวดล้อมทางการเรียนรู้ที่ปลอดภัย ปราศจากความรุนแรง ครอบคลุมและมีประสิทธิผล สำหรับทุกคน

เป้าประสงค์ ๙ ขยายจำนวนทุนการศึกษาในทั่วโลกที่ให้สำหรับประเทศกำลังพัฒนาโดยเฉพาะ ประเทศพัฒนาน้อยที่สุด รัฐกำลังพัฒนาที่เป็นเกาะขนาดเล็ก และประเทศในแอฟริกา ในการสมัครเข้าศึกษาต่อในระดับอุดมศึกษา รวมถึงการฝึกอาชีพ และโปรแกรมด้านเทคโนโลยีสารสนเทศและการสื่อสาร ด้านเทคนิค วิศวกรรม และวิทยาศาสตร์ในประเทศพัฒนาแล้วและประเทศกำลังพัฒนาอื่นๆ ภายในปี ๒๕๖๓

เป้าประสงค์ ๑๐ เพิ่มจำนวนครูที่มีคุณภาพ รวมถึงการดำเนินการผ่านความร่วมมือระหว่าง ประเทศในการฝึกอบรมครูในประเทศกำลังพัฒนา เฉพาะอย่างยิ่งในประเทศพัฒนาน้อยที่สุด และรัฐกำลังพัฒนาที่เป็นเกาะขนาดเล็ก ภายในปี ๒๕๗๓

**เป้าหมายที่ ๕ :** บรรลุความเท่าเทียมระหว่างเพศ และเสริมอำนาจให้แก่สตรีและเด็กหญิง

เป้าประสงค์ ๑ ยุติการเลือกปฏิบัติทุกรูปแบบที่มีต่อผู้หญิงและเด็กหญิงในทุกที่

เป้าประสงค์ ๒ ขจัดความรุนแรงทุกรูปแบบที่มีต่อผู้หญิงและเด็กหญิงทั้งในที่สาธารณะและที่ รโหฐาน รวมถึงการค้ามนุษย์ การกระทำทางเพศ และการแสวงประโยชน์ในรูปแบบอื่น

เป้าประสงค์ ๓ ขจัดแนวปฏิบัติที่เป็นภัยทุกรูปแบบ อาทิ การแต่งงานในเด็กก่อนวัยอันควรโดยการ บังคับ และการทำลายอวัยวะเพศหญิง

เป้าประสงค์ ๔ ยอมรับและให้คุณค่าต่อการดูแลและการทำงานบ้านแบบไม่ได้รับค่าจ้าง โดย จัดเตรียมบริการสาธารณะ โครงสร้างพื้นฐานและนโยบายการคุ้มครองทางสังคมให้ และสนับสนุนความรับผิดชอบ ร่วมกันภายในครัวเรือนและครอบครัว ตามความเหมาะสมของแต่ละประเทศ

เป้าประสงค์ ๕ สร้างหลักประกันว่าผู้หญิงจะมีส่วนร่วมอย่างเต็มที่และมีประสิทธิผลและมีโอกาสที่ เท่าเทียมในการเป็นผู้นำในทุกระดับของการตัดสินใจในทางการเมือง เศรษฐกิจ และภาคสาธารณะ

เป้าประสงค์ ๖ สร้างหลักประกันว่าจะมีการเข้าถึงสุขภาพทางเพศและอนามัยเจริญพันธุ์และสิทธิ การเจริญพันธุ์โดยถ้วนหน้า ตามที่ตกลงในแผนปฏิบัติการของการประชุมนานาชาติว่าด้วยประชากรและการพัฒนา และแผนปฏิบัติการปักกิ่งและเอกสารผลลัพธ์ของการประชุมทบทวนเหล่านั้น

เป้าประสงค์ ๗ ดำเนินการปฏิรูปเพื่อให้ผู้หญิงมีสิทธิที่เท่าเทียมในทรัพยากรทางเศรษฐกิจ รวมทั้ง การเข้าเป็นเจ้าของที่ดิน การควบคุมที่ดินและทรัพย์สินในรูปแบบอื่น การบริการทางการเงิน การรับมรดก และ ทรัพยากรธรรมชาติ ตามกฎหมายของประเทศ

เป้าประสงค์ ๘ เพิ่มพูนการใช้เทคโนโลยี โดยเฉพาะเทคโนโลยีสารสนเทศและการสื่อสารเพื่อส่งเสริมการให้อำนาจแก่ผู้หญิง

เป้าประสงค์ ๙ เลือกลงใช้และเสริมความเข้มแข็งแก่นโยบายที่ดีและกฎระเบียบที่บังคับใช้ได้ เพื่อส่งเสริมความเสมอภาคระหว่างเพศและการให้อำนาจแก่ผู้หญิงและเด็กหญิงทุกคนในทุกระดับ

**เป้าหมายที่ ๖ :** สร้างหลักประกันว่าจะมีการจัดให้มีน้ำและสุขอนามัยสำหรับทุกคนและมีการบริหารจัดการที่ยั่งยืนสำหรับทุกคน

เป้าประสงค์ ๑ บรรลุเป้าหมายการให้ทุกคนเข้าถึงน้ำดื่มที่ปลอดภัยและมีราคาที่สามารถซื้อหาได้ ภายในปี ๒๕๗๓

เป้าประสงค์ ๒ บรรลุเป้าหมายการให้ทุกคนเข้าถึงสุขอนามัยที่พอเพียงและเป็นธรรม และยุติการขับถ่ายในที่โล่ง โดยให้ความสนใจเป็นพิเศษต่อความต้องการของผู้หญิง เด็กหญิง และกลุ่มที่อยู่ใต้สถานการณ์ที่เปราะบาง ภายในปี ๒๕๗๓

เป้าประสงค์ ๓ ปรับปรุงคุณภาพน้ำ โดยการลดมลพิษ ขจัดสารพิษและลดการปล่อยสารเคมีอันตรายและวัตถุอันตราย ลดสัดส่วนน้ำเสียที่ไม่ผ่านกระบวนการลงครึ่งหนึ่ง และเพิ่มการนำกลับมาใช้ใหม่และการใช้ซ้ำที่ปลอดภัยอย่างยั่งยืนทั่วโลก ภายในปี ๒๕๗๓

เป้าประสงค์ ๔ เพิ่มประสิทธิภาพการใช้น้ำในทุกภาคส่วนและสร้างหลักประกันว่าจะมีการใช้น้ำและจัดหาน้ำที่ยั่งยืน เพื่อแก้ไขปัญหาการขาดแคลนน้ำ และลดจำนวนประชาชนที่ประสบความทุกข์จากการขาดแคลนน้ำ ภายในปี ๒๕๗๓

เป้าประสงค์ ๕ ดำเนินการบริหารจัดการทรัพยากรน้ำแบบองค์รวมในทุกระดับ รวมถึงผ่านทางความร่วมมือระหว่างเขตแดนตามความเหมาะสม ภายในปี ๒๕๗๓

เป้าประสงค์ ๖ ปกป้องและฟื้นฟูระบบนิเวศที่เกี่ยวข้องกับแหล่งน้ำ รวมถึงภูเขา ป่าไม้ พื้นที่ชุ่มน้ำ แม่น้ำ ชั้นหินอุ้มน้ำ และทะเลสาบ ภายในปี ๒๕๖๓

เป้าประสงค์ ๗ ขยายความร่วมมือระหว่างประเทศและการสนับสนุนการเสริมสร้างขีดความสามารถให้แก่ประเทศกำลังพัฒนาในกิจกรรมและแผนงานที่เกี่ยวข้องกับน้ำและสุขอนามัยซึ่งรวมถึงด้านการเก็บน้ำ การขจัดเกลือ การใช้น้ำอย่างมีประสิทธิภาพ การจัดการน้ำเสีย เทคโนโลยีการนำน้ำกลับมาใช้ใหม่

เป้าประสงค์ ๘ สนับสนุนและเพิ่มความเข้มแข็งในการมีส่วนร่วมของชุมชนท้องถิ่นในการพัฒนาการจัดการน้ำและสุขอนามัย

**เป้าหมายที่ ๗ :** สร้างหลักประกันให้ทุกคนสามารถเข้าถึงพลังงานสมัยใหม่ที่ยั่งยืนในราคาที่ย่อมเยา

เป้าประสงค์ ๑ สร้างหลักประกันว่าจะมีการเข้าถึงการบริการพลังงานสมัยใหม่ในราคาที่สามารถซื้อหาได้ และเชื่อถือได้ ภายในปี ๒๕๗๓

เป้าประสงค์ ๒ เพิ่มสัดส่วนของพลังงานทดแทนในการผสมผสานการใช้พลังงานของโลก ภายในปี ๒๕๗๓

เป้าประสงค์ ๓ เพิ่มอัตราการปรับปรุงประสิทธิภาพการใช้พลังงานของโลกให้เพิ่มขึ้น ๒ เท่า ภายในปี ๒๕๗๓

เป้าประสงค์ ๔ ยกกระดับความร่วมมือระหว่างประเทศในการอำนวยความสะดวกในการเข้าถึงการวิจัย และเทคโนโลยีพลังงานที่สะอาด โดยรวมถึงพลังงานทดแทน ประสิทธิภาพการใช้พลังงาน และเทคโนโลยีเชื้อเพลิงฟอสซิลขั้นสูงและสะอาด และสนับสนุนการลงทุนในโครงสร้างพื้นฐานด้านพลังงานและเทคโนโลยีพลังงานที่สะอาด ภายในปี ๒๕๗๓

เป้าประสงค์ ๕ ขยายโครงสร้างพื้นฐานและพัฒนาเทคโนโลยีสำหรับการจัดส่งบริการพลังงานที่เป็นสมัยใหม่และยั่งยืนให้โดยถ้วนหน้าในประเทศกำลังพัฒนา เฉพาะอย่างยิ่งในประเทศพัฒนาน้อยที่สุด และรัฐกำลังพัฒนาที่เป็นเกาะขนาดเล็ก ภายในปี ๒๕๗๓

**เป้าหมายที่ ๘ :** ส่งเสริมการเติบโตทางเศรษฐกิจที่ต่อเนื่อง ครอบคลุม และยั่งยืน การจ้างงานเต็มที่มีผลิตภาพ และการมีงานที่เหมาะสมสำหรับทุกคน

เป้าประสงค์ ๑ ทำให้การเติบโตทางเศรษฐกิจต่อหัวประชากรมีความยั่งยืนตามบริบทของประเทศ โดยเฉพาะอย่างยิ่ง ให้ผลิตภัณฑ์มวลรวมในประเทศของประเทศพัฒนาน้อยที่สุด มีการขยายตัวอย่างน้อยร้อยละ ๗ ต่อปี

เป้าประสงค์ ๒ บรรลุการมีผลิตภาพทางเศรษฐกิจในระดับที่สูงขึ้นผ่านการทำให้หลากหลาย การยกระดับเทคโนโลยีและนวัตกรรม รวมถึงการมุ่งเน้นในภาคส่วนที่มีมูลค่าเพิ่มสูงและใช้แรงงานเข้มข้น

เป้าประสงค์ ๓ ส่งเสริมนโยบายที่มุ่งเน้นการพัฒนาที่สนับสนุนกิจกรรมที่มีผลิตภาพ การสร้างงานที่สมควร ความเป็นผู้ประกอบการ ความสร้างสรรค์และนวัตกรรม และส่งเสริมการเกิดและการเติบโตของวิสาหกิจรายย่อย ขนาดเล็ก และขนาดกลาง ซึ่งรวมถึงผ่านทาง การเข้าถึงบริการทางการเงิน

เป้าประสงค์ ๔ ปรับปรุงประสิทธิภาพการใช้ทรัพยากรของโลกในการบริโภคและการผลิตอย่างต่อเนื่อง และพยายามที่จะไม่เชื่อมโยงระหว่างการเติบโตทางเศรษฐกิจและความเสื่อมโทรมของสิ่งแวดล้อม ซึ่งเป็นไปตามกรอบการดำเนินงาน ๑๐ ปี ว่าด้วยการผลิตและการบริโภคที่ยั่งยืนโดยมีประเทศที่พัฒนาแล้วเป็นผู้นำในการดำเนินการไปจนถึงปี ๒๕๗๓

เป้าประสงค์ ๕ บรรลุการจ้างงานเต็มที่และมีผลิตภาพ และการมีงานที่สมควรสำหรับหญิงและชายทุกคน รวมถึงเยาวชนและผู้มีภาวะทุพพลภาพ และให้มีการจ่ายที่เท่าเทียมสำหรับงานที่มีคุณค่าเท่าเทียมกัน

เป้าประสงค์ ๖ ลดสัดส่วนของเยาวชนที่ไม่มีงานทำ ที่ไม่มีการศึกษา และที่ไม่ได้รับการฝึกอบรม ภายในปี ๒๕๖๓

เป้าประสงค์ ๗ ดำเนินมาตรการโดยทันทีและมีประสิทธิภาพเพื่อขจัดแรงงานบังคับ ยุติความเป็นทาสสมัยใหม่และการค้ามนุษย์ และยับยั้งและกำจัดการใช้แรงงานเด็กในรูปแบบที่เลวร้ายที่สุด ซึ่งรวมถึงการเกณฑ์และการใช้ทหารเด็ก และยุติการใช้แรงงานเด็กในทุกรูปแบบในปี ๒๕๖๘

เป้าประสงค์ ๘ ปกป้องสิทธิแรงงานและส่งเสริมสภาพแวดล้อมในการทำงานที่ปลอดภัยและมั่นคงสำหรับผู้ทำงานทุกคน รวมถึงผู้ทำงานต่างด้าว โดยเฉพาะหญิงต่างด้าว และผู้ทำงานเสี่ยงอันตราย

เป้าประสงค์ ๙ ออกแบบและใช้นโยบายที่ส่งเสริมการท่องเที่ยวที่ยั่งยืนที่จะสร้างงาน และส่งเสริมวัฒนธรรมและผลิตภัณฑ์ท้องถิ่น ภายในปี ๒๕๗๓

เป้าประสงค์ ๑๐ เสริมความแข็งแกร่งของสถาบันทางการเงินภายในประเทศเพื่อส่งเสริมและขยายการเข้าถึงการธนาคาร การประกัน และบริการทางการเงินแก่ทุกคน

เป้าประสงค์ ๑๑ เพิ่มเติมความช่วยเหลือเพื่อการค้า (Aid for Trade) สำหรับประเทศกำลังพัฒนา โดยเฉพาะอย่างยิ่งในประเทศพัฒนาน้อยที่สุด รวมถึงผ่านช่องทางของกรอบการทำงานแบบบูรณาการสำหรับความช่วยเหลือทางวิชาการที่เกี่ยวข้องกับการค้าแก่ประเทศพัฒนาน้อยที่สุด

เป้าประสงค์ ๑๒ พัฒนาและทำให้เกิดการดำเนินงานของยุทธศาสตร์โลกสำหรับการจ้างงานในเยาวชนและดำเนินงานตามข้อตกลงเรื่องงานของโลกขององค์การแรงงานระหว่างประเทศ ภายในปี ๒๕๖๓

**เป้าหมายที่ ๙ :** สร้างโครงสร้างพื้นฐานที่มีความทนทาน ส่งเสริมการพัฒนาอุตสาหกรรมที่ครอบคลุมและยั่งยืน และส่งเสริมนวัตกรรม

เป้าประสงค์ ๑ พัฒนาโครงสร้างพื้นฐานที่มีคุณภาพ เชื่อถือได้ ยั่งยืนและมีความทนทาน ซึ่งรวมถึงโครงสร้างพื้นฐานของภูมิภาคและที่ข้ามเขตแดน เพื่อสนับสนุนการพัฒนาทางเศรษฐกิจและความเป็นอยู่ที่ดีของมนุษย์ โดยมุ่งเป้าที่การเข้าถึงได้ในราคาที่สามารถจ่ายได้และเท่าเทียมสำหรับทุกคน

เป้าประสงค์ ๒ ส่งเสริมการพัฒนาอุตสาหกรรมที่ครอบคลุมและยั่งยืน และภายในปี ๒๕๗๓ ให้เพิ่มส่วนแบ่งของอุตสาหกรรมในการจ้างงานและผลิตภัณฑ์มวลรวมของประเทศ โดยให้เป็นไปตามสภาวะแวดล้อมของประเทศ และให้เพิ่มส่วนแบ่งขึ้นเป็น ๒ เท่า ในประเทศพัฒนาน้อยที่สุด

เป้าประสงค์ ๓ เพิ่มการเข้าถึงบริการทางการเงินโดยรวมถึงเครดิตในราคาที่สามารถจ่ายได้ให้แก่อุตสาหกรรมและวิสาหกิจขนาดเล็ก โดยเฉพาะในประเทศกำลังพัฒนา และให้เพิ่มการผนวกกลุ่มเหล่านี้เข้าสู่ห่วงโซ่มูลค่าและตลาด

เป้าประสงค์ ๔ ยกระดับโครงสร้างพื้นฐานและปรับปรุงอุตสาหกรรมเพื่อให้เกิดความยั่งยืน โดยเพิ่มประสิทธิภาพการใช้ทรัพยากรและการใช้เทคโนโลยีและกระบวนการทางอุตสาหกรรมที่สะอาดและเป็นมิตรต่อสิ่งแวดล้อมมากขึ้น โดยทุกประเทศดำเนินการตามขีดความสามารถของแต่ละประเทศ ภายในปี ๒๕๗๓

เป้าประสงค์ ๕ เพิ่มพูนการวิจัยทางวิทยาศาสตร์ ยกระดับขีดความสามารถทางเทคโนโลยีของภาคอุตสาหกรรมในทุกประเทศ โดยเฉพาะในประเทศกำลังพัฒนา และให้ภายในปี ๒๕๗๓ มีการส่งเสริมนวัตกรรมและให้เพิ่มจำนวนผู้ทำงานวิจัยและพัฒนา ต่อประชากร ๑ ล้านคน และการใช้จ่ายในภาคสาธารณะและเอกชนในการวิจัยและพัฒนาให้เพิ่มมากขึ้น

เป้าประสงค์ ๖ อำนวยความสะดวกการพัฒนาโครงสร้างพื้นฐานที่ยั่งยืนและทนทานในประเทศกำลังพัฒนา ผ่านทางการยกระดับการสนับสนุนทางการเงิน เทคโนโลยี และด้านวิชาการให้แก่ประเทศในแอฟริกา ประเทศพัฒนาน้อยที่สุด ประเทศกำลังพัฒนาที่ไม่มีทางออกสู่ทะเล และรัฐกำลังพัฒนาที่เป็นหมู่เกาะขนาดเล็ก

เป้าประสงค์ ๗ สนับสนุนการพัฒนาเทคโนโลยี การวิจัย และนวัตกรรมภายในประเทศกำลังพัฒนา รวมถึงการให้มีสภาพแวดล้อมทางนโยบายที่นำไปสู่ความหลากหลายของอุตสาหกรรมและการเพิ่มมูลค่าของสินค้าโภคภัณฑ์

เป้าประสงค์ ๘ การเพิ่มการเข้าถึงเทคโนโลยีด้านข้อมูลและการสื่อสาร และพยายามที่จะจัดให้มีการเข้าถึงอินเทอร์เน็ตโดยถ้วนหน้าและในราคาที่สามารถจ่ายได้ สำหรับประเทศพัฒนาน้อยที่สุด ภายในปี ๒๕๖๓

#### **เป้าหมายที่ ๑๐ : ลดความไม่เสมอภาคภายในประเทศและระหว่างประเทศ**

เป้าประสงค์ ๑ ให้บรรลุอย่างต่อเนื่องและคงการเติบโตของรายได้ในกลุ่มประชากรร้อยละ ๔๐ ที่ยากจนที่สุด ในอัตราที่สูงกว่าค่าเฉลี่ยของประเทศ ภายในปี ๒๕๗๓

เป้าประสงค์ ๒ ให้อำนาจและส่งเสริมความครอบคลุมด้านสังคม เศรษฐกิจและการเมืองสำหรับทุกคน โดยไม่คำนึงถึงอายุ เพศ ความบกพร่องทางร่างกาย เชื้อชาติ ชาติพันธุ์ แหล่งกำเนิด ศาสนา หรือสถานะทางเศรษฐกิจหรืออื่นๆ ภายในปี ๒๕๗๓

เป้าประสงค์ ๓ สร้างหลักประกันว่าจะมีโอกาสที่เท่าเทียมและลดความไม่เสมอภาคของผลลัพธ์ รวมถึงโดยการขจัดกฎหมาย นโยบาย และแนวทางปฏิบัติที่เลือกปฏิบัติ และส่งเสริมการออกกฎหมาย นโยบาย และการกระทำที่เหมาะสมในเรื่องนี้

เป้าประสงค์ ๔ เลือกใช้นโยบาย โดยเฉพาะนโยบายการคลัง ค่าจ้าง และการคุ้มครองทางสังคม และให้บรรลุความเสมอภาคยิ่งขึ้นอย่างต่อเนื่อง

เป้าประสงค์ ๕ พัฒนากฎระเบียบและการติดตามตรวจสอบตลาดการเงินและสถาบันการเงินของโลก และเสริมความแข็งแกร่งในการดำเนินการกฎระเบียบดังกล่าว



เป้าประสงค์ ๖ สร้างหลักประกันว่าจะมีตัวแทนและเสียงสำหรับประเทศกำลังพัฒนาในการตัดสินใจของสถาบันทางเศรษฐกิจและการเงินระหว่างประเทศเพิ่มมากขึ้น เพื่อให้สถาบันมีประสิทธิผล เชื่อถือได้ มีความรับผิดชอบ และชอบธรรมมากขึ้น

เป้าประสงค์ ๗ อำนวยความสะดวกในการอพยพและเคลื่อนย้ายคนให้เป็นไปด้วยความสงบปลอดภัยเป็นไปตามระเบียบ และมีความรับผิดชอบต่อ รวมถึงผ่านทาง การดำเนินงานตามนโยบายด้านการอพยพที่มีการวางแผนและการจัดการที่ดี

เป้าประสงค์ ๘ ดำเนินการตามหลักการปฏิบัติที่เป็นพิเศษและแตกต่างสำหรับประเทศกำลังพัฒนา เฉพาะอย่างยิ่งประเทศพัฒนาน้อยที่สุด โดยเป็นไปตามความตกลงองค์การการค้าโลก

เป้าประสงค์ ๙ สนับสนุนการให้ความช่วยเหลือเพื่อการพัฒนาอย่างเป็นทางการและการไหลของเงินซึ่งรวมถึงการลงทุนโดยตรงจากต่างประเทศ ไปยังรัฐที่มีความจำเป็นมากที่สุด โดยเฉพาะอย่างยิ่ง ประเทศกำลังพัฒนาน้อยที่สุด ประเทศในแอฟริกา รัฐกำลังพัฒนาที่เป็นเกาะขนาดเล็ก และประเทศกำลังพัฒนาที่ไม่มีทางออกสู่ทะเล โดยให้เป็นไปตามแผนและแผนงานของประเทศเหล่านั้น

เป้าประสงค์ ๑๐ ลดค่าใช้จ่ายในการทำธุรกรรมของการส่งเงินกลับประเทศของผู้อพยพ (migrant remittance) ให้ต่ำกว่าร้อยละ ๓ และจัดการชำระเงินระหว่างประเทศ (remittance corridors) ที่มีค่าใช้จ่ายสูงกว่าร้อยละ ๕ ภายในปี ๒๕๗๓

เป้าประสงค์ ๑๑ สร้างหลักประกันว่าจะมีการเข้าถึงที่อยู่อาศัยและบริการพื้นฐานที่พอเพียง ปลอดภัย และในราคาที่สามารถจ่ายได้ และยกระดับชุมชนแออัด ภายในปี ๒๕๗๓

เป้าประสงค์ ๑๒ จัดให้มีการเข้าถึงระบบคมนาคมขนส่งที่ยั่งยืน เข้าถึงได้ ปลอดภัย ในราคาที่สามารถจ่ายได้ สำหรับทุกคน พัฒนาความปลอดภัยทางถนน โดยการขยายการขนส่งสาธารณะ และคำนึงเป็นพิเศษถึงกลุ่มคนที่อยู่ในสถานการณ์ที่เปราะบาง ผู้หญิง เด็ก ผู้มีความบกพร่องทางร่างกาย และผู้สูงอายุ ภายในปี ๒๕๗๓

เป้าประสงค์ ๑๓ ยกระดับการพัฒนาเมืองและขีดความสามารถให้ครอบคลุมและยั่งยืน เพื่อการวางแผนและการบริหารจัดการการตั้งถิ่นฐานของมนุษย์อย่างมีส่วนร่วม บูรณาการและยั่งยืนในทุกประเทศ ภายในปี ๒๕๗๓

เป้าประสงค์ ๑๔ เสริมความพยายามที่จะปกป้องและคุ้มครองมรดกทางวัฒนธรรมและทางธรรมชาติของโลก

เป้าประสงค์ ๑๕ ลดจำนวนการตายและจำนวนคนที่ได้รับผลกระทบและลดการสูญเสียโดยตรงทางเศรษฐกิจที่เกี่ยวข้องกับผลิตภัณฑ์มวลรวมภายในประเทศของโลกที่เกิดจากภัยพิบัติ ซึ่งรวมถึงภัยพิบัติที่เกี่ยวกับน้ำ โดยมุ่งเป้าปกป้องคนจนและคนที่อยู่ในสถานการณ์ที่เปราะบาง ภายในปี ๒๕๗๓

เป้าประสงค์ ๑๖ ลดผลกระทบทางลบต่อสิ่งแวดล้อมต่อหัวประชากรในเขตเมือง รวมถึงการให้ความสนใจเป็นพิเศษต่อคุณภาพอากาศ และการจัดการของเสียของเทศบาล และการจัดการของเสียอื่นๆ ภายในปี ๒๕๗๓

เป้าประสงค์ ๑๗ จัดให้มีการเข้าถึงพื้นที่สาธารณะสีเขียว ที่ปลอดภัยครอบคลุมและเข้าถึงได้ โดยถ้วนหน้า โดยเฉพาะผู้หญิง เด็ก คนชรา และผู้มีความบกพร่องทางร่างกาย ภายในปี ๒๕๗๓

เป้าประสงค์ ๑๘ สนับสนุนการเชื่อมโยงทางเศรษฐกิจ สังคม และสิ่งแวดล้อมในทางบวกระหว่างพื้นที่เมือง รอบเมือง และชนบท โดยการเสริมความแข็งแกร่งของการวางแผนการพัฒนาในระดับชาติและระดับภูมิภาค

เป้าประสงค์ ๑๙ ภายในปี ๒๕๖๓ เพิ่มจำนวนเมืองและกระบวนการตั้งถิ่นฐานของมนุษย์ที่เลือกใช้ และดำเนินการตามนโยบายและแผนที่บูรณาการ เพื่อนำไปสู่ความครอบคลุม ความมีประสิทธิผลการใช้ทรัพยากร

การลดผลกระทบและปรับตัวต่อการเปลี่ยนแปลงสภาพภูมิอากาศ มีภูมิทัศน์ด้านทันท้องภัยพิบัติ และให้พัฒนาและดำเนินการตามการบริหารความเสี่ยงจากภัยพิบัติแบบองค์รวมในทุกระดับ ให้เป็นไปตามกรอบการดำเนินงานเซนได เพื่อการลดความเสี่ยงจากภัยพิบัติ พ.ศ.๒๕๕๘-๒๕๗๓

เป้าประสงค์ ๒๐ สนับสนุนประเทศพัฒนาน้อยที่สุด รวมถึงผ่านทางความช่วยเหลือทางการเงินและวิชาการในการสร้างอาคารที่ยั่งยืนและทนทานโดยใช้วัสดุท้องถิ่น

**เป้าหมายที่ ๑๑ :** ทำให้เมืองและการตั้งถิ่นฐานของมนุษย์มีความครอบคลุม ปลอดภัย มีภูมิทัศน์ด้านทันท้องภัยพิบัติ

เป้าประสงค์ ๑ สร้างหลักประกันว่าจะมีการเข้าถึงที่อยู่อาศัยและการบริการพื้นฐานที่พอเพียง ปลอดภัย และในราคาที่สามารถจ่ายได้ และยกระดับชุมชนแออัด ภายในปี ๒๕๗๓

เป้าประสงค์ ๒ จัดให้มีการเข้าถึงระบบคมนาคมขนส่งที่ยั่งยืน เข้าถึงได้ ปลอดภัย ในราคาที่สามารถจ่ายได้ สำหรับทุกคน พัฒนาความปลอดภัยทางถนน โดยการขยายการขนส่งสาธารณะ และคำนึงเป็นพิเศษถึงกลุ่มคนที่อยู่ในสถานการณ์ที่เปราะบาง ผู้หญิง เด็ก ผู้มีความบกพร่องทางร่างกาย และผู้สูงอายุ ภายในปี ๒๕๗๓

เป้าประสงค์ ๓ ยกระดับการพัฒนาเมืองและขีดความสามารถให้ครอบคลุมและยั่งยืน เพื่อการวางแผนและการบริหารจัดการการตั้งถิ่นฐานของมนุษย์อย่างมีส่วนร่วม บูรณาการและยั่งยืนในทุกประเทศ ภายในปี ๒๕๗๓

เป้าประสงค์ ๔ เสริมความพยายามที่จะปกป้องและคุ้มครองมรดกทางวัฒนธรรมและทางธรรมชาติของโลก

เป้าประสงค์ ๕ ลดจำนวนการตายและจำนวนคนที่ได้รับผลกระทบและลดการสูญเสียโดยตรงทางเศรษฐกิจที่เกี่ยวข้องกับผลิตภัณฑ์มวลรวมภายในประเทศของโลกที่เกิดจากภัยพิบัติ ซึ่งรวมถึงภัยพิบัติที่เกี่ยวข้องกับน้ำ โดยมุ่งเป้าปกป้องคนจนและคนที่อยู่ในสถานการณ์ที่เปราะบาง ภายในปี ๒๕๗๓

เป้าประสงค์ ๖ ลดผลกระทบทางลบต่อสิ่งแวดล้อมต่อหัวประชากรในเขตเมือง รวมถึงการให้ความสนใจเป็นพิเศษต่อคุณภาพอากาศ และการจัดการของเสียของเทศบาล และการจัดการของเสียอื่นๆ ภายในปี ๒๕๗๓

เป้าประสงค์ ๗ จัดให้มีการเข้าถึงพื้นที่สาธารณะสีเขียว ที่ปลอดภัยครอบคลุมและเข้าถึงได้ โดยถ้วนหน้า โดยเฉพาะผู้หญิง เด็ก คนชรา และผู้มีความบกพร่องทางร่างกาย ภายในปี ๒๕๗๓

เป้าประสงค์ ๘ สนับสนุนการเชื่อมโยงทางเศรษฐกิจ สังคม และสิ่งแวดล้อมในทางบวกระหว่างพื้นที่เมือง รอบเมือง และชนบท โดยการเสริมความแข็งแกร่งของการวางแผนการพัฒนาในระดับชาติและระดับภูมิภาค

เป้าประสงค์ ๙ ภายในปี ๒๕๖๓ เพิ่มจำนวนเมืองและกระบวนการตั้งถิ่นฐานของมนุษย์ที่เลือกใช้และดำเนินการตามนโยบายและแผนที่บูรณาการ เพื่อนำไปสู่ความครอบคลุม ความมีประสิทธิผลการใช้ทรัพยากร การลดผลกระทบและปรับตัวต่อการเปลี่ยนแปลงสภาพภูมิอากาศ มีภูมิทัศน์ด้านทันท้องภัยพิบัติ และให้พัฒนาและดำเนินการตามการบริหารความเสี่ยงจากภัยพิบัติแบบองค์รวมในทุกระดับ ให้เป็นไปตามกรอบการดำเนินงานเซนได เพื่อการลดความเสี่ยงจากภัยพิบัติ พ.ศ.๒๕๕๘-๒๕๗๓

เป้าประสงค์ ๑๐ สนับสนุนประเทศพัฒนาน้อยที่สุด รวมถึงผ่านทางความช่วยเหลือทางการเงินและวิชาการในการสร้างอาคารที่ยั่งยืนและทนทานโดยใช้วัสดุท้องถิ่น

**เป้าหมายที่ ๑๒ : สร้างหลักประกันให้มีรูปแบบการผลิตและการบริโภคที่ยั่งยืน**

เป้าประสงค์ ๑ ดำเนินการให้เป็นผลตามกรอบการดำเนินงานระยะ ๑๐ ปี ว่าด้วยการผลิตและการบริโภคที่ยั่งยืน ทุกประเทศนำไปปฏิบัติโดยประเทศที่พัฒนาแล้วเป็นผู้นำ โดยคำนึงถึงการพัฒนาและขีดความสามารถของประเทศกำลังพัฒนา

เป้าประสงค์ ๒ บรรลุการจัดการที่ยั่งยืนและการใช้ทรัพยากรทางธรรมชาติอย่างมีประสิทธิภาพ ภายในปี ๒๕๗๓

เป้าประสงค์ ๓ ลดขยะเศษอาหารของโลกลงครึ่งหนึ่งในระดับค้าปลีกและผู้บริโภค และลดการสูญเสียอาหารจากระบบการผลิตและห่วงโซ่อุปทาน รวมถึงการสูญเสียหลังการเก็บเกี่ยว ภายในปี ๒๕๗๓

เป้าประสงค์ ๔ บรรลุเรื่องการจัดการสารเคมีและของเสียทุกชนิดตลอดวงจรชีวิตของสิ่งเหล่านั้น ด้วยวิธีที่เป็นมิตรต่อสิ่งแวดล้อม ตามกรอบความร่วมมือระหว่างประเทศที่ตกลงกันแล้ว และลดการปลดปล่อยสิ่งเหล่านั้นออกสู่อากาศ น้ำ และดินอย่างมีนัยสำคัญ เพื่อจะลดผลกระทบทางลบต่อสุขภาพของมนุษย์และสิ่งแวดล้อมให้มากที่สุด ภายในปี ๒๕๖๓

เป้าประสงค์ ๕ ลดการเกิดของเสียโดยให้มีการป้องกัน การลดปริมาณ การใช้ซ้ำ และการนำกลับมาใช้ใหม่ ภายในปี ๒๕๗๓

เป้าประสงค์ ๖ สนับสนุนให้บริษัท โดยเฉพาะบริษัทข้ามชาติและบริษัทขนาดใหญ่ รับแนวปฏิบัติที่ยั่งยืนไปใช้ และผนวกข้อมูลด้านความยั่งยืนลงในวงจรการรายงานของบริษัทเหล่านั้น

เป้าประสงค์ ๗ ส่งเสริมแนวปฏิบัติด้านการจัดซื้อจัดจ้างของภาครัฐที่ยั่งยืน ตามนโยบายและการให้ลำดับความสำคัญของประเทศ

เป้าประสงค์ ๘ สร้างหลักประกันว่าประชาชนในทุกแห่งมีข้อมูลที่เกี่ยวข้องและความตระหนักถึงการพัฒนายั่งยืนและวิถีชีวิตที่สอดคล้องกับธรรมชาติ ภายในปี ๒๕๗๓

เป้าประสงค์ ๙ สนับสนุนประเทศกำลังพัฒนาในการเสริมความแข็งแกร่งของขีดความสามารถด้านวิทยาศาสตร์และเทคโนโลยีที่จะขับเคลื่อนไปสู่รูปแบบการผลิตและการบริโภคที่ยั่งยืนยิ่งขึ้น

เป้าประสงค์ ๑๐ พัฒนาและดำเนินการใช้เครื่องมือเพื่อจะติดตามตรวจสอบผลกระทบของการพัฒนายั่งยืนสำหรับการท่องเที่ยวที่ยั่งยืนที่สร้างงานและส่งเสริมวัฒนธรรมและผลิตภัณฑ์ท้องถิ่น

เป้าประสงค์ ๑๑ ทำให้การอุดหนุนเชื้อเพลิงฟอสซิลที่ไร้ประสิทธิภาพและนำไปสู่การบริโภคที่สิ้นเปลืองมีความสมเหตุสมผล โดยกำจัดการบิดเบือนทางการตลาดโดยให้สอดคล้องสภาวะแวดล้อมของประเทศ รวมถึงการปรับโครงสร้างภาษีและเลิกการอุดหนุนที่เป็นภัยเหล่านั้นในที่ยังมีการใช้อยู่ เพื่อให้สะท้อนผลกระทบต่อสิ่งแวดล้อม โดยคำนึงอย่างเต็มที่ถึงความจำเป็นและเงื่อนไขที่เจาะจงของประเทศกำลังพัฒนาและลดผลกระทบทางลบที่อาจเกิดขึ้นที่จะมีต่อการพัฒนาของประเทศเหล่านั้นในลักษณะที่เป็นการคุ้มครองคนจนและชุมชนที่ได้รับผลกระทบ

**เป้าหมายที่ ๑๓ : ปฏิบัติการอย่างเร่งด่วนเพื่อต่อสู้การเปลี่ยนแปลงสภาพภูมิอากาศและผลกระทบที่เกิดขึ้น**

เป้าประสงค์ ๑ เสริมภูมิทัศน์ทางานและขีดความสามารถในการปรับตัวต่ออันตรายและภัยพิบัติทางธรรมชาติที่เกี่ยวข้องกับภูมิอากาศในทุกประเทศ

เป้าประสงค์ ๒ บูรณาการมาตรการด้านการเปลี่ยนแปลงสภาพภูมิอากาศในนโยบาย ยุทธศาสตร์ และการวางแผนระดับชาติ

เป้าประสงค์ ๓ พัฒนาการศึกษ การสร้างความตระหนักรู้ และขีดความสามารถของมนุษย์และของสถาบันในเรื่องการลดปัญหาการเปลี่ยนแปลงสภาพภูมิอากาศ การปรับตัว การลดผลกระทบ การเตือนภัยล่วงหน้า

เป้าประสงค์ ๔ ดำเนินการให้เกิดผลตามพันธกรณีที่ผูกมัดต่อประเทศพัฒนาแล้วซึ่งเป็นภาคีของอนุสัญญาสหประชาชาติว่าด้วยการเปลี่ยนแปลงสภาพภูมิอากาศที่มีเป้าหมายร่วมกันระดมทุนจากทุกแหล่งให้ได้จำนวน ๑ แสนล้านเหรียญสหรัฐต่อปี ภายในปี ๒๕๖๓ เพื่อจะแก้ปัญหาความจำเป็นของประเทศกำลังพัฒนาในบริบทของการดำเนินการด้านการลดก๊าซเรือนกระจกที่สำคัญและมีความโปร่งใสในการดำเนินงานและทำให้กองทุน Green Climate Fund ดำเนินการอย่างเต็มที่โดยเร็วที่สุดผ่านการให้ทุน

เป้าประสงค์ ๕ ส่งเสริมกลไกที่จะเพิ่มขีดความสามารถในการวางแผนและการบริหารจัดการที่เกี่ยวข้องกับการเปลี่ยนแปลงสภาพภูมิอากาศอย่างมีประสิทธิภาพในประเทศพัฒนาน้อยที่สุด และให้ความสำคัญต่อผู้หญิง เยาวชน และชุมชนท้องถิ่นและชายขอบ

**เป้าหมายที่ ๑๔ : อนุรักษ์และใช้ประโยชน์จากมหาสมุทร ทะเล และทรัพยากรทางทะเลอย่างยั่งยืน**  
เพื่อการพัฒนาที่ยั่งยืน

เป้าประสงค์ ๑ ป้องกันและลดมลพิษทางทะเลทุกประเภทอย่างมีนัยสำคัญ โดยเฉพาะจากกิจกรรมบนแผ่นดิน รวมถึงเศษซากขยะในทะเลและมลพิษจากธาตุอาหาร (nutrient pollution) ภายในปี ๒๕๖๘

เป้าประสงค์ ๒ บริหารจัดการและปกป้องระบบนิเวศทางทะเลและชายฝั่งเพื่อหลีกเลี่ยงผลกระทบทางลบที่มีนัยสำคัญ รวมถึงโดยการเสริมภูมิต้านทานและปฏิบัติการเพื่อฟื้นฟู เพื่อบรรลุการมีมหาสมุทรที่มีสุขภาพดีและมีผลิตภาพ ภายในปี ๒๕๖๓

เป้าประสงค์ ๓ ลดและแก้ปัญหาผลกระทบของการเป็นกรดในมหาสมุทร โดยรวมถึงผ่านทางการเพิ่มพูนความร่วมมือทางวิทยาศาสตร์ในทุกระดับ

เป้าประสงค์ ๔ ภายในปี ๒๕๖๓ ให้กำกับอย่างมีประสิทธิภาพในเรื่องการเก็บเกี่ยวและยุติการประมงเกินขีดจำกัด การประมงที่ผิดกฎหมายที่ไม่มีการรายงาน และที่ไม่มีการควบคุม และแนวปฏิบัติด้านการประมงที่เป็นไปในทางทำลาย และดำเนินการให้เป็นผลตามแผนการจัดการที่อยู่บนฐานวิทยาศาสตร์ เพื่อจะฟื้นฟูมวลปลา (fish stock) ในเวลาที่สั้นที่สุดที่จะเป็นไปได้ อย่างน้อยที่สุดในระดับที่สามารถไปถึงจุดสูงสุดที่ให้ผลตอบแทนแบบยั่งยืน (maximum sustainable yield) ตามคุณลักษณะทางชีววิทยาของสัตว์น้ำเหล่านั้น

เป้าประสงค์ ๕ ภายในปี ๒๕๖๓ อนุรักษ์พื้นที่ทางทะเลและชายฝั่งอย่างน้อยร้อยละ ๑๐ ให้เป็นไปตามกฎหมายระหว่างประเทศและภายในประเทศ และอยู่บนพื้นฐานของข้อมูลทางวิทยาศาสตร์ที่ดีที่สุดที่มีอยู่

เป้าประสงค์ ๖ ภายในปี ๒๕๖๓ ยับยั้งรูปแบบการอุดหนุนการประมงบางอย่างที่มีส่วนทำให้เกิดการประมงเกินขีดจำกัด ขจัดการอุดหนุนที่มีส่วนทำให้เกิดการประมงที่ผิดกฎหมาย ที่ไม่มีการรายงาน และที่ไม่มีการควบคุม และระงับการริเริ่มการอุดหนุนในลักษณะดังกล่าว ตระหนักว่าการปฏิบัติที่เป็นพิเศษและแตกต่างที่เหมาะสมและมีประสิทธิภาพสำหรับประเทศกำลังพัฒนาและประเทศพัฒนาน้อยที่สุดควรเป็นส่วนควบในการเจรจาการอุดหนุนการประมงขององค์การการค้าโลก

เป้าประสงค์ ๗ ภายในปี ๒๕๗๓ เพิ่มผลประโยชน์ทางเศรษฐกิจแก่รัฐกำลังพัฒนาที่เป็นเกาะขนาดเล็กและประเทศพัฒนาน้อยที่สุดจากการใช้ทรัพยากรทางทะเลอย่างยั่งยืน รวมถึงผ่านทางการบริหารจัดการอย่างยั่งยืนในเรื่องการประมง การเพาะเลี้ยงสัตว์น้ำ และการท่องเที่ยว

เป้าประสงค์ ๘ เพิ่มความรู้ทางวิทยาศาสตร์ พัฒนาขีดความสามารถในการวิจัย และถ่ายทอดเทคโนโลยีทางทะเล โดยคำนึงถึงหลักเกณฑ์และแนวปฏิบัติเกี่ยวกับการถ่ายทอดเทคโนโลยีทางทะเลของคณะกรรมการวิชาการสมุทรศาสตร์ระหว่างรัฐบาล เพื่อจะพัฒนาคุณภาพมหาสมุทรและเพิ่มพูนให้ความหลากหลายทาง

ชีวภาพในทะเลมีส่วนสนับสนุนการพัฒนาของประเทศกำลังพัฒนามากขึ้น เฉพาะอย่างยิ่งในรัฐกำลังพัฒนาที่เป็นเกาะขนาดเล็กและประเทศพัฒนาน้อยที่สุด

เป้าประสงค์ ๙ จัดให้มีการเข้าถึงทรัพยากรทางทะเลและตลาดสำหรับชาวประมงพื้นบ้านรายเล็ก

เป้าประสงค์ ๑๐ เพิ่มพูนการอนุรักษ์และการใช้มหาสมุทรและทรัพยากรเหล่านั้นอย่างยั่งยืน โดยการดำเนินการให้เกิดผลตามกฎหมายระหว่างประเทศตามที่สะท้อนใน UNCLOS ซึ่งเป็นกรอบทางกฎหมายสำหรับการอนุรักษ์และการใช้มหาสมุทรและทรัพยากรเหล่านั้นอย่างยั่งยืน ตามที่ระบุในย่อหน้าที่ ๑๕๘ ของเอกสาร The Future We Want

**เป้าหมายที่ ๑๕ :** ปกป้อง ป่าไม้ และสนับสนุนการใช้ระบบนิเวศบนบกอย่างยั่งยืน จัดการป่าไม้อย่างยั่งยืนต่อสู้การกลายสภาพเป็นทะเลทราย หยุดการเสื่อมโทรมของที่ดินและพื้นสภาพดิน และหยุดยั้งการสูญเสียความหลากหลายทางชีวภาพ

เป้าประสงค์ ๑ สร้างหลักประกันว่าจะมีการอนุรักษ์ การฟื้นฟูป่า และการใช้ระบบนิเวศบนบกและในน้ำจืดในแผ่นดินรวมทั้งบริการทางระบบนิเวศอย่างยั่งยืน เฉพาะอย่างยิ่ง ป่าไม้ พื้นที่ชุ่มน้ำ ภูเขาและเขตแห้งแล้ง โดยเป็นไปตามข้อบังคับภายใต้ความตกลงระหว่างประเทศ ภายในปี ๒๕๖๓

เป้าประสงค์ ๒ ส่งเสริมการดำเนินการด้านการบริหารจัดการป่าไม้ทุกประเภทอย่างยั่งยืน หยุดยั้งการตัดไม้ทำลายป่า ฟื้นฟูป่าที่เสื่อมโทรม และเพิ่มการปลูกป่าและฟื้นฟูป่าทั่วโลก ภายในปี ๒๕๖๓

เป้าประสงค์ ๓ ต่อบริการการกลายสภาพเป็นทะเลทราย ฟื้นฟูป่าไม้บนที่ดินที่เสื่อมโทรม รวมถึงแผ่นดินที่ได้รับผลกระทบจากการกลายสภาพเป็นทะเลทราย ความแห้งแล้ง และอุทกภัย และพยายามที่จะบรรลุถึงโลกที่ไร้ความเสื่อมโทรมของที่ดิน ภายในปี ๒๕๗๓

เป้าประสงค์ ๔ สร้างหลักประกันว่าจะมีการอนุรักษ์ระบบนิเวศภูเขาและความหลากหลายทางชีวภาพของระบบนิเวศเหล่านั้น เพื่อจะเพิ่มพูนขีดความสามารถของระบบนิเวศเหล่านั้นที่จะให้ผลประโยชน์อันสำคัญต่อการพัฒนาที่ยั่งยืน ภายในปี ๒๕๗๓

เป้าประสงค์ ๕ ปฏิบัติการที่จำเป็นและเร่งด่วนเพื่อลดการเสื่อมโทรมของถิ่นที่อยู่ตามธรรมชาติ หยุดยั้งการสูญเสียความหลากหลายทางชีวภาพ และภายในปี ๒๕๖๓ จะปกป้องและป้องกันการสูญพันธุ์ของชนิดพันธุ์ที่ถูกคุกคาม

เป้าประสงค์ ๖ สร้างหลักประกันว่าจะมีการแบ่งปันผลประโยชน์ที่เกิดจากการใช้ประโยชน์ทรัพยากรพันธุกรรมอย่างเท่าเทียมและยุติธรรม และส่งเสริมการเข้าถึงทรัพยากรเหล่านั้นอย่างเหมาะสม

เป้าประสงค์ ๗ ปฏิบัติการอย่างเร่งด่วนเพื่อจะยุติการค้าและการขนย้ายชนิดพันธุ์พืชและสัตว์คุ้มครอง และแก้ปัญหาทั้งอุปสงค์และอุปทานต่อผลิตภัณฑ์สัตว์ป่าที่ผิดกฎหมาย

เป้าประสงค์ ๘ นำมาตรการมาใช้เพื่อป้องกันการนำเข้าและลดผลกระทบของชนิดพันธุ์ต่างถิ่นที่รุกรายในระบบนิเวศบกและน้ำและควบคุมหรือขจัด priority species ภายในปี ๒๕๖๓

เป้าประสงค์ ๙ บูรณาการมูลค่าของระบบนิเวศและความหลากหลายทางชีวภาพเข้าสู่วางแผนกระบวนการพัฒนา ยุทธศาสตร์การลดความยากจน และบัญชีทั้งระดับท้องถิ่นและระดับประเทศ ภายในปี ๒๕๖๓

เป้าประสงค์ ๑๐ ระดมและเพิ่มทรัพยากรทางการเงินจากทุกแหล่งเพื่อการอนุรักษ์และการใช้ความหลากหลายทางชีวภาพและระบบนิเวศอย่างยั่งยืน

เป้าประสงค์ ๑๑ ระดมทรัพยากรจากทุกแหล่งและทุกระดับเพื่อสนับสนุนเงินแก่การบริหารจัดการป่าไม้อย่างยั่งยืน และจัดหาแรงจูงใจที่เหมาะสมสำหรับประเทศกำลังพัฒนาให้เกิดความก้าวหน้าในการบริหารจัดการ ซึ่งรวมถึงการอนุรักษ์และการปลูกป่า

เป้าประสงค์ ๑๒ เพิ่มพูนการสนับสนุนในระดับโลกสำหรับความพยายามที่จะต่อสู้กับการล่า การเคลื่อนย้ายชนิดพันธุ์คุ้มครอง รวมถึงโดยการเพิ่มขีดความสามารถของชุมชนท้องถิ่น

**เป้าหมายที่ ๑๖ :** ส่งเสริมสังคมที่สงบสุขและครอบคลุมเพื่อการพัฒนาที่ยั่งยืน ให้ทุกคนเข้าถึงความยุติธรรม และสร้างสถาบันที่มีประสิทธิภาพ รับผิดชอบ และครอบคลุมในทุกระดับ

เป้าประสงค์ ๑ ลดความรุนแรงทุกรูปแบบและอัตราการตายที่เกี่ยวข้องในทุกแห่งให้ลดลงอย่างมีนัยสำคัญ

เป้าประสงค์ ๒ ยุติการข่มเหง การใช้หาประโยชน์อย่างไม่ถูกต้อง การค้ามนุษย์ และความรุนแรงและการทรมานทุกรูปแบบที่มีต่อเด็ก

เป้าประสงค์ ๓ ส่งเสริมนิติธรรมทั้งในระดับชาติและระหว่างประเทศ และสร้างหลักประกันว่าจะมีการเข้าถึงความยุติธรรมอย่างเท่าเทียมแก่ทุกคน

เป้าประสงค์ ๔ ลดการลักลอบเคลื่อนย้ายอาวุธและเงิน เสริมความแข็งแกร่งของกระบวนการติดตามและการส่งคืนสินทรัพย์ที่ถูกขโมยไป และต่อสู้กับอาชญากรรมที่จัดตั้งในลักษณะองค์กรทุกรูปแบบ ภายในปี ๒๕๗๓

เป้าประสงค์ ๕ ลดการทุจริตในตำแหน่งหน้าที่และการรับสินบนทุกรูปแบบ

เป้าประสงค์ ๖ พัฒนาสถาบันที่มีประสิทธิผล มีความรับผิดชอบ และโปร่งใสในทุกระดับ

เป้าประสงค์ ๗ สร้างหลักประกันว่าจะมีกระบวนการตัดสินใจที่มีความรับผิดชอบ ครอบคลุม มีส่วนร่วม และมีความเป็นตัวแทนที่ดี ในทุกระดับการตัดสินใจ

เป้าประสงค์ ๘ ขยายและเสริมความแข็งแกร่งของการมีส่วนร่วมของประเทศกำลังพัฒนาในสถาบันโลกาภิบาล

เป้าประสงค์ ๙ จัดให้มีเอกลักษณ์ทางกฎหมายสำหรับทุกคน โดยรวมถึงการให้มีสูติบัตร ภายในปี ๒๕๗๓

เป้าประสงค์ ๑๐ สร้างหลักประกันว่าสาธารณชนสามารถเข้าถึงข้อมูลและมีการปกป้องเสรีภาพขั้นพื้นฐาน โดยเป็นไปตามกฎหมายภายในประเทศและความตกลงระหว่างประเทศ

เป้าประสงค์ ๑๑ เสริมความแข็งแกร่งของสถาบันระดับชาติที่เกี่ยวข้อง โดยรวมถึงกระทำผ่านทางความร่วมมือระหว่างประเทศ เพื่อสร้างขีดความสามารถในทุกระดับ โดยเฉพาะในประเทศกำลังพัฒนา เพื่อจะป้องกันความรุนแรงและต่อสู้กับการก่อการร้ายและอาชญากรรม

เป้าประสงค์ ๑๒ ส่งเสริมและบังคับใช้กฎหมายและนโยบายที่ไม่เลือกปฏิบัติเพื่อการพัฒนาที่ยั่งยืน

**เป้าหมายที่ ๑๗ :** เสริมความเข้มแข็งให้แก่กลไกการดำเนินงานและฟื้นฟูหุ้นส่วนความร่วมมือระดับโลกเพื่อการพัฒนาที่ยั่งยืน

เป้าประสงค์ ๑ เสริมความแข็งแกร่งของการระดมทรัพยากรภายในประเทศ โดยรวมถึงผ่านทาง การสนับสนุนระหว่างประเทศไปยังประเทศกำลังพัฒนา เพื่อพัฒนาขีดความสามารถภายในประเทศในการเก็บภาษีและรายได้อื่นๆ ของรัฐ

เป้าประสงค์ ๒ ประเทศพัฒนาแล้วจะดำเนินการให้เป็นผลตามพันธกรณีเรื่องการให้ความช่วยเหลือเพื่อการพัฒนาอย่างเป็นทางการโดยเต็มที่ โดยรวมถึงพันธกรณีที่ให้ไว้โดยประเทศพัฒนาแล้วหลายประเทศที่จะบรรลุเป้าหมายการมีสัดส่วน ODA/GNI ร้อยละ ๐.๗ สำหรับให้แก่ประเทศกำลังพัฒนา และมีสัดส่วน ODA/GNI ร้อยละ ๐.๑๕ ถึง ๐.๒๐ สำหรับให้แก่ประเทศพัฒนาน้อยที่สุด โดยสนับสนุนให้ผู้ให้ ODA พิจารณาตั้งเป้าหมายที่จะให้มีสัดส่วน ODA/GNI ถึงอย่างน้อยร้อยละ ๐.๒๐ สำหรับให้แก่ประเทศพัฒนาน้อยที่สุด

เป้าประสงค์ ๓ ระดมทรัพยากรทางการเงินเพิ่มเติมจากแหล่งที่หลากหลายไปยังประเทศกำลังพัฒนา

เป้าประสงค์ ๔ ช่วยประเทศกำลังพัฒนาในการบรรลุความยั่งยืนของหนี้ระยะยาว โดยใช้นโยบายที่ประสานงานกันที่มุ่งส่งเสริมการจัดหาเงินทุนโดยการก่อหนี้ การบรรเทาหนี้และการปรับโครงสร้างหนี้ตามความเหมาะสม และแก้ปัญหาหนี้ต่างประเทศของประเทศที่ยากจนและมีหนี้สินในระดับสูงเพื่อลดการประสบปัญหาหนี้

เป้าประสงค์ ๕ ใช้และดำเนินการให้เกิดผลตามระบอบการส่งเสริมการลงทุนสำหรับประเทศพัฒนาน้อยที่สุด

เป้าประสงค์ ๖ เพิ่มพูนความร่วมมือระหว่างประเทศและในภูมิภาคแบบเหนือ-ใต้ ใต้-ใต้ และไตรภาคี และการเข้าถึงวิทยาศาสตร์ เทคโนโลยี และนวัตกรรม และยกระดับการแบ่งปันความรู้ตามเงื่อนไขที่ตกลงร่วมกัน โดยรวมถึงผ่านการพัฒนาการประสานงานระหว่างกลไกที่มีอยู่เดิมเฉพาะอย่างยิ่งในระดับของสหประชาชาติ และผ่านทางกลไกอำนวยการความเสถกด้านเทคโนโลยีของโลก

เป้าประสงค์ ๗ ส่งเสริมการพัฒนา การถ่ายทอด และการเผยแพร่เทคโนโลยีที่เป็นมิตรกับสิ่งแวดล้อมให้กับประเทศกำลังพัฒนาภายใต้เงื่อนไขที่อำนวยความสะดวกแก่ประเทศกำลังพัฒนารวมทั้งตามเงื่อนไขสิทธิพิเศษตามที่ตกลงร่วมกัน

เป้าประสงค์ ๘ ให้ธนาคารเทคโนโลยีและกลไกการเสริมสร้างขีดความสามารถด้านวิทยาศาสตร์ เทคโนโลยีและนวัตกรรมสำหรับประเทศพัฒนาน้อยที่สุด ทำงานได้อย่างเต็มที่ภายในปี ๒๕๖๐ และเพิ่มพูนการใช้เทคโนโลยีสนับสนุนที่สำคัญ

เป้าประสงค์ ๙ เพิ่มพูนการสนับสนุนระหว่างประเทศสำหรับการดำเนินการด้านการเสริมสร้างขีดความสามารถที่มีประสิทธิผลและมีการตั้งเป้าในประเทศกำลังพัฒนาเพื่อสนับสนุนแผนระดับชาติที่จะดำเนินงานในทุกเป้าหมายการพัฒนาที่ยั่งยืน รวมถึงผ่านทางความร่วมมือแบบเหนือ-ใต้ ใต้-ใต้ และไตรภาคี

เป้าประสงค์ ๑๐ ส่งเสริมระบบการค้าพหุภาคีที่เป็นสากล มีกติกา เปิดกว้าง ไม่เลือกปฏิบัติ และเสมอภาค ภายใต้องค์การการค้าโลก โดยรวมถึงผ่านการสิ้นสุดการเจรจาภายใต้วาระการพัฒนารอบโดฮา

เป้าประสงค์ ๑๑ เพิ่มส่วนแบ่งการส่งออกของประเทศกำลังพัฒนาในการส่งออกทั่วโลกให้สูงขึ้นอย่างมีนัยสำคัญ โดยเพิ่มส่วนแบ่งของประเทศพัฒนาน้อยที่สุดให้สูงขึ้น ๒ เท่าในปี ๒๕๖๓

เป้าประสงค์ ๑๒ ทำให้เกิดการดำเนินการในเวลาที่เหมาะสมในเรื่องการเข้าถึงตลาดปลอดภาษีและลดการจำกัดปริมาณในระยะยาวสำหรับประเทศพัฒนาน้อยที่สุด โดยให้สอดคล้องกับการตัดสินใจขององค์การการค้าโลก โดยรวมถึงการสร้างหลักประกันว่ากว่าด้วยแหล่งกำเนิดสินค้าที่มีการให้สิทธิพิเศษทางการค้าที่ใช้กับประเทศพัฒนาน้อยที่สุดจะมีความโปร่งใสและเรียบง่าย และมีส่วนช่วยอำนวยความสะดวกในการเข้าถึงตลาด

เป้าประสงค์ ๑๓ เพิ่มพูนเสถียรภาพเศรษฐกิจมหภาคของโลก โดยรวมถึงผ่านการประสานงานนโยบายและความสอดคล้องเชิงนโยบาย

เป้าประสงค์ ๑๔ ยกกระดับความสอดคล้องเชิงนโยบายเพื่อการพัฒนาที่ยั่งยืน

เป้าประสงค์ ๑๕ เคารพพื้นที่ทางนโยบายและความเป็นผู้นำของแต่ละประเทศที่จะสร้างและดำเนินงานตามนโยบายเพื่อการขจัดความยากจนและการพัฒนาที่ยั่งยืน

เป้าประสงค์ ๑๖ ยกกระดับหุ้นส่วนความร่วมมือระดับโลกเพื่อการพัฒนาที่ยั่งยืน โดยร่วมเติมเต็มโดยหุ้นส่วนความร่วมมือจากภาคส่วนที่หลากหลายซึ่งจะระดมและแบ่งปันความรู้ ความเชี่ยวชาญ เทคโนโลยี และทรัพยากรเงิน เพื่อจะสนับสนุนการบรรลุเป้าหมายการพัฒนาที่ยั่งยืนในทุกประเทศ โดยเฉพาะในประเทศกำลังพัฒนา

เป้าประสงค์ ๑๗ สนับสนุนการส่งเสริมหุ้นส่วนความร่วมมือระหว่างภาครัฐ ภาครัฐ-ภาคเอกชน และประชาสังคม โดยสร้างบนประสบการณ์และกลยุทธ์ด้านทรัพยากรของหุ้นส่วน

เป้าประสงค์ ๑๘ ต่อยอดจากข้อริเริ่มที่มีอยู่แล้วในการพัฒนาการตรวจวัดความก้าวหน้าของการพัฒนาที่ยั่งยืนที่มีผลต่อผลิตภัณฑ์มวลรวมภายในประเทศ และสนับสนุนการสร้างขีดความสามารถด้านสถิติในประเทศกำลังพัฒนา ภายในปี ๒๕๗๓

#### ๑.๔ แผนพัฒนาภาค/แผนพัฒนากลุ่มจังหวัด/แผนพัฒนาจังหวัด

##### แผนพัฒนาภาคตะวันออกเฉียงเหนือ

##### แนวคิดและทิศทางการพัฒนา

ภาคตะวันออกเฉียงเหนือมีปัญหาพื้นฐานด้านการขาดแคลนน้ำ ดินคุณภาพต่ำ ประสบอุทกภัยและภัยแล้งซ้ำซาก คนมีปัญหาทั้งในด้านความยากจน และมีปัญหาภาวะทุพโภชนาการ แต่มีความพร้อมด้านสถาบันการศึกษาและสถาบันวิจัย ดังนั้น การพัฒนาเศรษฐกิจและสังคมภาคตะวันออกเฉียงเหนือไปสู่ความ “มั่งคั่ง มั่งคั่ง ยั่งยืน” จำเป็นจะต้องแก้ไขปัญหาด้านควบคู่ไปกับการพัฒนาการวิจัยเพื่อใช้ความรู้เทคโนโลยี นวัตกรรม และความคิดสร้างสรรค์ในการเสริมสร้างความเข้มแข็งของเศรษฐกิจภายในภาคให้มีการเจริญเติบโตได้อย่างเต็มศักยภาพ พร้อมทั้งการแสวงหาโอกาสการนำความรู้ ทักษะ เทคโนโลยีและนวัตกรรมจากภายนอกมาช่วยขับเคลื่อน โดยการใช้ประโยชน์จากโครงสร้างพื้นฐานด้านคมนาคมขนส่งขนาดใหญ่ที่เชื่อมโยงภาคตะวันออกเฉียงเหนือกับโครงข่ายระบบการคมนาคมขนส่งและพื้นที่เศรษฐกิจหลักของประเทศ รวมทั้งการใช้ประโยชน์จากการเชื่อมโยงและข้อตกลงกับประเทศเพื่อนบ้านในกลุ่มอนุภูมิภาคลุ่มน้ำโขงที่กำลังมีการเจริญเติบโตอย่างรวดเร็วมาเสริมสร้างกิจกรรมการพัฒนาใหม่ๆ ให้แก่ภาคเพื่อให้มีอัตราการเจริญเติบโตที่สูงเพียงพอต่อการลดความเหลื่อมล้ำกับพื้นที่ส่วนอื่น ๆ ของประเทศได้ระยะยาว

##### เป้าหมายเชิงยุทธศาสตร์

พัฒนาอีสานสู่มิติใหม่ให้เป็น “ศูนย์กลางเศรษฐกิจของอนุภูมิภาค ลุ่มน้ำโขง”

##### วัตถุประสงค์

- เพื่อแก้ปัญหาปัจจัยพื้นฐานด้านน้ำและดิน ให้เอื้อต่อการประกอบอาชีพ การดำรงชีพและการพัฒนาเศรษฐกิจของภาค
- เพื่อดูแลช่วยเหลือคนจน ผู้ด้อยโอกาสและผู้สูงอายุ ให้มีคุณภาพชีวิตที่ดี พึ่งพาตนเอง พึ่งพาครอบครัว และพึ่งพากันในชุมชนได้
- เพื่อยกระดับการผลิตและการสร้างมูลค่าเพิ่มโดยใช้ความรู้ เทคโนโลยี และนวัตกรรมสนับสนุนให้การเติบโตทางเศรษฐกิจของภาคไม่ต่ำกว่าระดับประเทศ
- เพื่อเชื่อมโยงห่วงโซ่มูลค่าของระบบเศรษฐกิจภาคเข้ากับระบบเศรษฐกิจของประเทศและภูมิภาคเอเชียตะวันออกเฉียงใต้
- เพื่อพัฒนาภาคตะวันออกเฉียงเหนือเป็นศูนย์กลางเศรษฐกิจของอนุภูมิภาคลุ่มน้ำโขงและมีบทบาทสนับสนุนประเทศเป็นศูนย์กลางภูมิภาคเอเชียตะวันออกเฉียงใต้

##### เป้าหมายและตัวชี้วัด

- พื้นที่ชลประทานและรับประโยชน์เพิ่มขึ้น ปริมาณกักเก็บน้ำเพิ่มขึ้น พื้นที่เสี่ยงภัยแล้งลดลงสัดส่วนคนจนลดลง
- อัตราการเจริญเติบโตทางเศรษฐกิจไม่ต่ำกว่าระดับประเทศ



- มูลค่าการค้าชายแดนเพิ่มขึ้น
- รายได้การท่องเที่ยวเพิ่มขึ้น

### ยุทธศาสตร์การพัฒนา

ยุทธศาสตร์ที่ ๑ บริหารจัดการน้ำให้เพียงพอต่อการพัฒนาเศรษฐกิจและคุณภาพชีวิตอย่างยั่งยืน

ยุทธศาสตร์ที่ ๒ แก้ปัญหาความยากจนและพัฒนาคุณภาพชีวิตผู้มีรายได้น้อยเพื่อลดความเหลื่อมล้ำทางสังคม

ยุทธศาสตร์ที่ ๓ สร้างความเข้มแข็งของฐานเศรษฐกิจภายในควบคู่กับการแก้ปัญหาทรัพยากรธรรมชาติและสิ่งแวดล้อม

ยุทธศาสตร์ที่ ๔ พัฒนาการท่องเที่ยวเชิงบูรณาการ

ยุทธศาสตร์ที่ ๕ ใช้โอกาสจากการพัฒนาโครงข่ายคมนาคมขนส่งที่เชื่อมโยงพื้นที่เศรษฐกิจหลักภาคกลางและพื้นที่ระเบียงเศรษฐกิจภาคตะวันออก (EEC) เพื่อพัฒนาเมืองและพื้นที่เศรษฐกิจใหม่ๆ ของภาค

ยุทธศาสตร์ที่ ๖ พัฒนาความร่วมมือและใช้ประโยชน์จากข้อตกลงกับประเทศเพื่อนบ้านในการสร้างความเข้มแข็งทางเศรษฐกิจตามแนวชายแดนและแนวระเบียงเศรษฐกิจ

### แผนพัฒนากลุ่มจังหวัดภาคตะวันออกเฉียงเหนือตอนบน ๑

(จังหวัดอุดรธานี จังหวัดเลย จังหวัดหนองคาย จังหวัดหนองบัวลำภู และจังหวัดบึงกาฬ)

กลุ่มจังหวัดภาคตะวันออกเฉียงเหนือตอนบน ๑ ประกอบไปด้วย ๕ จังหวัด ตั้งอยู่ตอนบนของภาคตะวันออกเฉียงเหนือ คือ อุดรธานี เลย หนองคาย หนองบัวลำภู และบึงกาฬ มีชัยภูมิที่โดดเด่นในการเป็นจังหวัดที่เชื่อมต่อ “ประตูสู่อาเซียน” ไปยังประเทศลาวโดยสามารถเดินทางจากจังหวัด เลย หนองคาย และบึงกาฬ ข้ามไปยังฝั่งประเทศลาวได้ และจากจุดกำหนดคอกก่อสร้างสะพานข้ามแม่น้ำโขง แห่งที่ ๕ ที่จังหวัดบึงกาฬสามารถใช้ประโยชน์จากเส้นทางหมายเลข ๘ เข้าสู่ประเทศเวียดนามตอนเหนือและเขตปกครองพิเศษกว่างซีจ้วงของประเทศจีน ตอนใต้มีเอกลักษณ์ในด้านการท่องเที่ยวเฉพาะตัวที่ไม่เหมือนที่ใด โดยมุ่งเน้นการท่องเที่ยวเชิงอัตลักษณ์ในเรื่องของอารยธรรมและประวัติศาสตร์ อาทิ อารยธรรมล้านช้างที่มีความเจริญรุ่งเรืองทั้งการเมือง การปกครอง ด้านศิลปวัฒนธรรม ตลอดจนพระพุทธศาสนา และมีพัฒนาการเคียงคู่มาร่วมกันอารยธรรมอื่น ๆ ใกล้เคียง ทั้งล้านนา สยาม พม่า และเขมร เป็นต้น มีแหล่งท่องเที่ยวทางประวัติศาสตร์ที่มีชื่อเสียงระดับโลก เช่นแหล่งโบราณคดีบ้านเชียง อำเภอหนองหาน จังหวัดอุดรธานี เป็นแหล่งโบราณคดีสำคัญและมีคุณค่าทางประวัติศาสตร์ ซึ่งมีอายุในสมัยก่อนประวัติศาสตร์ย้อนหลังไปกว่า ๕,๐๐๐ ปี พิพิธภัณฑสถานหอยหินโบราณ ๑๕๐ ล้านปี และซากฟอสซิลไดโนเสาร์ ตั้งอยู่บ้านห้วยเตือ ตำบลโนนทัน อำเภอเมือง จังหวัดหนองบัวลำภู เป็นต้น กลุ่มจังหวัดภาคตะวันออกเฉียงเหนือตอนบน ๑ นั้น มีจังหวัดอุดรธานีเป็นศูนย์กลางที่เชื่อมต่อไปยังจังหวัดทั้ง ๔ ในกลุ่มจังหวัดการเดินทางไปยังกลุ่มจังหวัดภาคตะวันออกเฉียงเหนือตอนบน ๑ สามารถเดินทางได้สะดวกสบาย ทั้งทางรถยนต์ที่มีถนนที่เชื่อมต่อกันได้ทุกจังหวัด ภายในกลุ่มจังหวัด รถไฟ ที่มีขบวนรถมาจากกรุงเทพมหานครไปยังอุดรธานีและหนองคาย มีสนามบินนานาชาติอุดรธานี ที่ผู้โดยสารที่จะเดินทางจากจังหวัดหนองคาย หนองบัวลำภูและบึงกาฬ สามารถเดินทางจากจังหวัดของตนเอง มาขึ้นเครื่องบินที่ท่าอากาศยานนานาชาติอุดรธานีได้และสนามบินจังหวัดเลย ที่สามารถรองรับนักท่องเที่ยวที่เดินทางมาท่องเที่ยวที่จังหวัดเลย ซึ่งเป็น ๑ ใน ๑๒ “เมืองต้องห้ามพลาด” ที่เป็นแนวคิดปีท่องเที่ยวไทย ของ ททท. ในปี ๒๕๕๘ -๒๕๕๙ นอกจากนี้ จังหวัดบึงกาฬซึ่งเป็นจังหวัดน้องใหม่เป็นจังหวัดที่มีศักยภาพในด้านการท่องเที่ยวสูง

มีแหล่งท่องเที่ยวทางธรรมชาติที่สวยงาม อาทิ น้ำตกชะแนน น้ำตกเจ็ดสี น้ำตกถ้ำพระ และภูทอก เป็นต้น และจังหวัดหนองคาย ซึ่งถือเป็นมนต์เสน่ห์แห่งเมืองลุ่มน้ำโขง ที่ไม่ว่านักท่องเที่ยวหรือว่าผู้มาเยือนจะต้องกลับมาที่จังหวัดนี้อยู่เสมอ และในปัจจุบันได้มีการพัฒนาแหล่งท่องเที่ยวที่สำคัญ ที่สามารถดึงดูดความสนใจนักท่องเที่ยวได้จำนวนมาก อาทิ ผาตากเสื้อ อำเภอสังคม จังหวัดหนองคาย

### แนวคิดและหลักการ

การจัดทำแผนพัฒนากลุ่มจังหวัดภาคตะวันออกเฉียงเหนือตอนบน ๑ นั้นได้ยึดแนวคิดในการพัฒนาตามแผนพัฒนาเศรษฐกิจและสังคมแห่งชาติ ฉบับที่ ๑๒ ซึ่งมีบริบทของการพัฒนาในด้านต่างๆ ที่ต้องแข่งขันและอาจก่อให้เกิดความเสี่ยงทั้งจากภายในและภายนอกประเทศ อาทิ กระแสการเปิดเศรษฐกิจเสรี ความท้าทายของเทคโนโลยีใหม่ๆ การเข้าสู่สังคมของผู้สูงอายุ การเกิดภัยธรรมชาติที่รุนแรง ภัยแล้ง ประกอบกับสถานการณ์ด้านต่างๆ ทั้งเศรษฐกิจ สังคม ทรัพยากรธรรมชาติและสิ่งแวดล้อม ปัญหาผลิตภาพการผลิตคุณภาพการศึกษา ความเหลื่อมล้ำทางสังคม เป็นต้น โดยนำหลักการของแผนพัฒนาเศรษฐกิจและสังคมแห่งชาติฉบับที่ ๑๒ มาเป็นกรอบแนวคิดในการจัดทำแผนพัฒนากลุ่มจังหวัด นอกจากนี้ยังได้นำยุทธศาสตร์เศรษฐกิจภาคตะวันออกเฉียงเหนือมาเป็นกรอบแนวคิดในการจัดทำแผนพัฒนากลุ่มจังหวัดภาคตะวันออกเฉียงเหนือตอนบน ๑ ทั้งนี้เพื่อให้สอดคล้องกับการพัฒนาระดับภาค

### วิสัยทัศน์กลุ่มจังหวัดภาคตะวันออกเฉียงเหนือตอนบน ๑ (Vision)

“เกษตรอุตสาหกรรมชั้นนำ การค้าและการท่องเที่ยวสากล ชุมชนน่าอยู่อย่างยั่งยืน”

#### ยุทธศาสตร์การพัฒนา

ยุทธศาสตร์ที่ ๑ เพิ่มขีดความสามารถในการแข่งขันในการผลิต การตลาด โดยใช้ภูมิปัญญา ท้องถิ่น เทคโนโลยี และนวัตกรรม

ยุทธศาสตร์ที่ ๒ การรักษาสมดุลทรัพยากรธรรมชาติและสิ่งแวดล้อม เพื่อการพัฒนาอย่างยั่งยืน

ยุทธศาสตร์ที่ ๓ การพัฒนาทุนมนุษย์ และยกระดับคุณภาพชีวิต

ยุทธศาสตร์ที่ ๔ การพัฒนาอุตสาหกรรมการท่องเที่ยวอย่างยั่งยืน

#### ตัวชี้วัด (KPI) และค่าเป้าหมาย (Target)

ยุทธศาสตร์ที่ ๑ เพิ่มขีดความสามารถในการแข่งขันในการผลิต การตลาด โดยใช้ภูมิปัญญาท้องถิ่น เทคโนโลยี และนวัตกรรม

ตัวชี้วัด ๑. ผลิตภัณท์มวลรวมของกลุ่มจังหวัด

ค่าเป้าหมาย ๑. ผลิตภัณท์มวลรวมของกลุ่มจังหวัดไม่น้อยกว่าร้อยละ ๕ ต่อปี ในช่วง ๑๐ ปีแรกและไม่น้อยกว่าร้อยละ ๙ ต่อปี ในช่วง ๑๐ ปีหลัง

ยุทธศาสตร์ที่ ๒ การรักษาสมดุลทรัพยากรธรรมชาติและสิ่งแวดล้อม เพื่อการพัฒนาอย่างยั่งยืน

ตัวชี้วัด ๑. พื้นที่ป่าไม้มีความอุดมสมบูรณ์เพิ่มขึ้น

๒. ปริมาณขยะและมลภาวะที่ลดลง

๓. พื้นที่แหล่งน้ำทางธรรมชาติได้รับการพัฒนา

ค่าเป้าหมาย ๑. ร้อยละพื้นที่ป่าไม้มีความอุดมสมบูรณ์เพิ่มขึ้น อย่างน้อยร้อยละ ๒ ต่อปี

๒. ร้อยละของปริมาณขยะลดลงและมลภาวะที่ลดลง อย่างน้อยร้อยละ ๓ ต่อปี

๓. ร้อยละพื้นที่แหล่งน้ำทางธรรมชาติที่ได้รับการพัฒนาเพิ่มขึ้น

**ยุทธศาสตร์ที่ ๓** การพัฒนาทุนมนุษย์ และยกระดับคุณภาพชีวิต

ตัวชี้วัด

๑. ระดับคุณภาพชีวิตของประชาชนในกลุ่มจังหวัด
๒. ระดับความเหลื่อมล้ำในสังคม (Gini Coefficient)
๓. ประชาชนในกลุ่มจังหวัดเข้าถึงสวัสดิการขั้นพื้นฐานของรัฐเพิ่มขึ้น

ค่าเป้าหมาย

๑. ดัชนีคุณภาพชีวิตของประชาชนในกลุ่มจังหวัดที่ผ่านเกณฑ์มาตรฐาน
๒. ระดับความเหลื่อมล้ำในสังคม (Gini Coefficient) ของกลุ่มจังหวัด มีค่าร้อยละ ๐.๒๐ - ๐.๔๐
๓. ร้อยละของประชาชนในกลุ่มจังหวัดเข้าถึงสวัสดิการขั้นพื้นฐานของรัฐเพิ่มขึ้น

**ยุทธศาสตร์ที่ ๔** การพัฒนาอุตสาหกรรมการท่องเที่ยวอย่างยั่งยืน

ตัวชี้วัด

๑. ร้อยละเพิ่มขึ้นของรายได้อุตสาหกรรมการท่องเที่ยว

ค่าเป้าหมาย

๑. กลุ่มจังหวัดมีรายได้เพิ่มขึ้นจากอุตสาหกรรมการท่องเที่ยว ร้อยละ ๕ ต่อปี

**แผนพัฒนาจังหวัดหนองบัวลำภู ระยะ ๕ ปี (พ.ศ. ๒๕๖๑ - ๒๕๖๕)**

**เป้าหมายการพัฒนา**

“หนองบัวลำภู เมืองน่าอยู่ น่าเที่ยว”

**ตัวชี้วัดความสำเร็จตามเป้าหมายการพัฒนา**

๑. ผลิตภัณฑ์มวลรวมจังหวัด (GPP) ขยายตัวเฉลี่ย ร้อยละ ๕ ต่อปี
๒. รายได้เฉลี่ยต่อหัวประชากรเพิ่มขึ้นร้อยละ ๑๐ ต่อปี
๓. รายได้จากการท่องเที่ยวเพิ่มขึ้นร้อยละ ๑๐ ต่อปี
๔. พื้นที่ป่าไม้เพิ่มขึ้นร้อยละ ๑ ต่อปี
๕. ปริมาณขยะลดลงร้อยละ ๗ ต่อปี

**พันธกิจ (Mission)**

๑. พัฒนาศักยภาพคนตลอดช่วงชีวิต
๒. พัฒนาสังคม เศรษฐกิจฐานราก การค้า การลงทุนและการท่องเที่ยวให้เข้มแข็ง สามารถ แข่งขันได้
๓. พัฒนาโครงสร้างพื้นฐานและสิ่งอำนวยความสะดวกเพื่อให้จังหวัดหนองบัวลำภูเป็นเมืองน่าอยู่ น่าเที่ยว
๔. การบริหารจัดการทรัพยากรธรรมชาติและสิ่งแวดล้อม อนุรักษ์ ฟื้นฟู รวมถึงการใช้ประโยชน์ อย่างเหมาะสมและยั่งยืน

**ประเด็นยุทธศาสตร์การพัฒนาของจังหวัดหนองบัวลำภู (Strategic Issue)**

ยุทธศาสตร์ที่ ๑ การพัฒนาทรัพยากรมนุษย์และการยกระดับคุณภาพชีวิต

ยุทธศาสตร์ที่ ๒ การส่งเสริมและเพิ่มมูลค่าสินค้าการเกษตร อุตสาหกรรม การค้า การลงทุน ยุทธศาสตร์ที่

๓ การยกระดับการท่องเที่ยวและบริการ

ยุทธศาสตร์ที่ ๔ การบริหารจัดการทรัพยากรธรรมชาติและสิ่งแวดล้อมอย่างยั่งยืน

ยุทธศาสตร์ที่ ๕ การเสริมสร้างความมั่นคงเพื่อความสงบสุขของสังคม

## ตัวชี้วัด (KPI) และค่าเป้าหมาย (Target)

### ยุทธศาสตร์ที่ ๑ การพัฒนาทรัพยากรมนุษย์และการยกระดับคุณภาพชีวิต

๑. คะแนนเฉลี่ยการทดสอบ O-net ระดับ ม.ปลายเพิ่มขึ้นร้อยละ ๓ ต่อปี
๒. ระดับเชาวน์ปัญญา (IQ) ของนักเรียนในจังหวัดหนองบัวลำภู เพิ่มขึ้นร้อยละ ๓ ต่อปี
๓. อัตราการเข้าเรียนรวมระดับ ม.ปลายและอาชีวะเพิ่มขึ้นร้อยละ ๓ ต่อปี
๔. คริวเรือนมีรายได้เพิ่มขึ้นร้อยละ ๓ ต่อปี
๕. ประชากรผู้พิการ/ผู้ด้อยโอกาสได้รับการดูแลช่วยเหลือจากภาครัฐ เพิ่มขึ้น ร้อยละ ๗.๕
๖. มีศูนย์พัฒนาอาชีพและส่งเสริมสุขภาพผู้สูงอายุเพิ่มขึ้นจำนวน ๓ แห่งต่อปี
๗. แรงงานมีประกันสังคมเพิ่มขึ้น ร้อยละ ๖ ต่อปี
๘. ผู้ว่างงานในกำลังแรงงานลดลงร้อยละ ๑ ต่อปี
๙. แรงงานได้รับการพัฒนาทักษะอาชีพและมีมือแรงงานเพิ่มขึ้นร้อยละ ๕ ต่อปี
๑๐. ประชากรเป็นโรคที่ไม่ใช่โรคติดต่อ (NCD) (ต่อแสนประชากร) ลดลงร้อยละ ๐.๒๕ ต่อปี

### ยุทธศาสตร์ที่ ๒ การส่งเสริมและเพิ่มมูลค่าสินค้าการเกษตร อุตสาหกรรม การค้า การลงทุน

๑. ผลิตภัณฑ์มวลรวมจังหวัด (GPP) ขยายตัวเฉลี่ย ร้อยละ ๕ ต่อปี
๒. รายได้เฉลี่ยต่อหัวของประชากรเพิ่มขึ้น ร้อยละ ๑๐ ต่อปี
๓. พื้นที่เกษตรปลอดภัยและเกษตรอินทรีย์เพิ่มขึ้นเป็น ๕,๐๐๐ ไร่ต่อปี
๔. พื้นที่ได้รับประโยชน์จากชลประทานเพิ่มขึ้นร้อยละ ๓ ต่อปี
๕. กลุ่ม/องค์กรวิสาหกิจชุมชนมีการใช้พลังงานทดแทนเพื่อลดต้นทุนการผลิตเพิ่มขึ้นร้อยละ ๑๐

### ยุทธศาสตร์ที่ ๓ การยกระดับการท่องเที่ยวและบริการ

๑. รายได้จากการท่องเที่ยวเพิ่มขึ้นร้อยละ ๑๐ ต่อปี
๒. จำนวนนักท่องเที่ยวเพิ่มขึ้นร้อยละ ๑๐ ต่อปี

### ยุทธศาสตร์ที่ ๔ การบริหารจัดการทรัพยากรธรรมชาติและสิ่งแวดล้อมอย่างยั่งยืน

๑. สัดส่วนพื้นที่ป่าไม้เพิ่มขึ้นร้อยละ ๑ ต่อปี
๒. ปริมาณขยะลดลงร้อยละ ๗ ต่อปี
๓. อัตราสารเคมีอันตรายตกค้างในสิ่งแวดล้อมลดลงร้อยละ ๕๐

### ยุทธศาสตร์ที่ ๕ การเสริมสร้างความมั่นคงเพื่อความสงบสุขของสังคม

๑. คดีชีวิต ร่างกาย เพศและคดีประทุษร้ายต่อทรัพย์ลดลงร้อยละ ๒.๕ ต่อปี
๒. สัดส่วนคดียาเสพติดลดลงร้อยละ ๑๐ ต่อปี
๓. ผู้เสียชีวิตจากอุบัติเหตุบนท้องถนนลดลงร้อยละ ๔ ต่อปี
๔. จำนวนอาสาสมัครและเครือข่ายภาคประชาชนในการป้องกันและเฝ้าระวังปัญหาอาชญากรรมและยาเสพติดเพิ่มขึ้นร้อยละ ๕ ต่อปี

## กลยุทธ์ (Strategy)

### ยุทธศาสตร์ที่ ๑ การพัฒนาทรัพยากรมนุษย์และการยกระดับคุณภาพชีวิต

๑. สร้างโอกาสการศึกษาให้ประชาชนอย่างทั่วถึง และเร่งรัดยกระดับคุณภาพผู้เรียนสู่มาตรฐานสากล (๓R ๘C)
๒. ส่งเสริมและพัฒนาศักยภาพเด็กและเยาวชนด้วยโครงการ TO BE NUMBER ONE
๓. พัฒนาศักยภาพของครัวเรือนและชุมชนในการประกอบสัมมาอาชีพตามแนวทางปรัชญาของเศรษฐกิจพอเพียง (Sufficiency Economy) จนเป็นวิถีชีวิต (Way of Life)

๔. สร้างโอกาสการเข้าถึงระบบประกันสังคมและสวัสดิการของรัฐ
๕. สร้างภูมิคุ้มกันทางสังคมให้กับคนในทุกสังคมทุกช่วงวัยและผู้พิการให้มีความเข้มแข็งตลอดชีวิต
๖. พัฒนาศักยภาพแรงงาน/ผู้ด้อยโอกาส/ผู้พิการให้มีอาชีพและมีรายได้
๗. ส่งเสริม ป้องกัน รักษาและฟื้นฟูสุขภาพประชาชน

#### **ยุทธศาสตร์ที่ ๒** การส่งเสริมและเพิ่มมูลค่าสินค้าการเกษตร อุตสาหกรรม การค้า การลงทุน

๑. บริหารจัดการน้ำอย่างมีประสิทธิภาพ
๒. พัฒนาเกษตรปลอดภัยสู่เกษตรอินทรีย์อย่างเป็นระบบและยั่งยืน
๓. พัฒนาศักยภาพและยกระดับผู้ผลิตผู้ประกอบการด้วยองค์ความรู้นวัตกรรม และส่งเสริมการตลาด
๔. ส่งเสริมการใช้พลังงานทดแทนเพื่อลดต้นทุนการผลิตภาคการเกษตร
๕. พัฒนาโครงสร้างพื้นฐานรองรับการขยายตัวของภาคการเกษตร อุตสาหกรรมการค้าการลงทุน

#### **ยุทธศาสตร์ที่ ๓** การยกระดับการท่องเที่ยวและบริการ

๑. พัฒนาโครงสร้างพื้นฐาน แหล่งท่องเที่ยวและสิ่งอำนวยความสะดวก
๒. ส่งเสริมและยกระดับประเพณีวัฒนธรรมภูมิปัญญาท้องถิ่น เพื่อสร้างมูลค่าเพิ่ม
๓. พัฒนาและยกระดับการบริหารจัดการการท่องเที่ยวให้ได้มาตรฐาน
๔. สร้างและพัฒนารูปแบบกิจกรรมการท่องเที่ยวและบริการที่สอดคล้องกับอัตลักษณ์ของพื้นที่
๕. พัฒนาการตลาดและการประชาสัมพันธ์ด้านการท่องเที่ยว

#### **ยุทธศาสตร์ที่ ๔** การบริหารจัดการทรัพยากรธรรมชาติและสิ่งแวดล้อมอย่างยั่งยืน

๑. อนุรักษ์และฟื้นฟูทรัพยากรธรรมชาติอย่างมีส่วนร่วม
๒. อนุรักษ์และฟื้นฟูพื้นที่ป่าต้นน้ำและพื้นที่ลุ่มน้ำ
๓. บริหารจัดการขยะและน้ำเสียอย่างมีประสิทธิภาพ
๔. ส่งเสริมการมีส่วนร่วมการบริหารจัดการทรัพยากรธรรมชาติและสิ่งแวดล้อม

#### **ยุทธศาสตร์ที่ ๕** การเสริมสร้างความมั่นคงเพื่อความสงบสุขของสังคม

๑. ส่งเสริมการนำกระบวนการยุติธรรมทางเลือกมาใช้ในการไกล่เกลี่ยข้อพิพาทในชุมชน
๒. เสริมสร้างพลังทุกภาคส่วนในการป้องกันอาชญากรรมและแก้ไขปัญหาอาชญากรรม
๓. ส่งเสริมการป้องกันและแก้ไขอุบัติเหตุบนท้องถนน

#### **๑.๔ ยุทธศาสตร์การพัฒนาขององค์กรปกครองส่วนท้องถิ่นในเขตจังหวัดหนองบัวลำภู**

##### **วิสัยทัศน์ (Vision)**

“หนองบัวลำภูเป็นเมืองน่าอยู่ เคียงคู่รัฐค่าธรรมชาติน่า  
ประชาชนชาวจังหวัดหนองบัวลำภู”

##### **พันธกิจ (Mission)**

๑. พัฒนาระบบโครงสร้างการคมนาคมขนส่ง ระบบบริการสาธารณสุข และระบบการป้องกันและบรรเทาสาธารณภัยให้ได้มาตรฐานและมีประสิทธิภาพ
๒. การจัดการทรัพยากรธรรมชาติและสิ่งแวดล้อมอย่างสมดุลระหว่างการอนุรักษ์ ฟื้นฟูและใช้ประโยชน์อย่างเหมาะสมและยั่งยืน
๓. สนับสนุน ส่งเสริมและพัฒนาด้านการศึกษา ศาสนา ศิลปวัฒนธรรมและการสาธารณสุขเพื่อยกระดับคุณภาพชีวิตของประชาชน
๔. ส่งเสริมและพัฒนาเศรษฐกิจฐานราก การค้า การลงทุนและการท่องเที่ยวให้เข้มแข็งสามารถแข่งขันได้

## เป้าประสงค์รวม

ประชาชนจังหวัดหนองบัวลำภูมีคุณภาพชีวิตที่ดี สังคมมีความมั่นคงปลอดภัยในการดำรงชีพ ด้วยรายได้หลักจากการเกษตรและการท่องเที่ยวภายใต้การพัฒนาอนุรักษ์ทรัพยากรธรรมชาติและสิ่งแวดล้อมและการส่งเสริมศิลปวัฒนธรรม จารีตประเพณีภูมิปัญญาท้องถิ่น และส่งเสริมเศรษฐกิจชุมชนท้องถิ่นตามหลักเศรษฐกิจพอเพียง

### ยุทธศาสตร์การพัฒนา

- ยุทธศาสตร์ที่ ๑ ด้านการพัฒนาคุณภาพชีวิตของประชาชนในท้องถิ่น
- ยุทธศาสตร์ที่ ๒ ด้านการบริหารจัดการและอนุรักษ์ทรัพยากรธรรมชาติและสิ่งแวดล้อมท้องถิ่น
- ยุทธศาสตร์ที่ ๓ ด้านศิลปวัฒนธรรม จารีต ประเพณี และภูมิปัญญาท้องถิ่น
- ยุทธศาสตร์ที่ ๔ ด้านการส่งเสริมเศรษฐกิจชุมชนท้องถิ่นตามหลักปรัชญาเศรษฐกิจพอเพียง
- ยุทธศาสตร์ที่ ๕ ด้านการพัฒนาเทคโนโลยีที่เหมาะสมและทันสมัย

### ยุทธศาสตร์ที่ ๑ ด้านการพัฒนาคุณภาพชีวิตของประชาชนในท้องถิ่น

#### เป้าประสงค์

ประชาชนมีคุณภาพชีวิตที่ดี สังคมมีความมั่นคง ปลอดภัย

#### ตัวชี้วัดและค่าเป้าหมาย

- ๑. จำนวนหนี้สินเฉลี่ยต่อครัวเรือนลดลง
- ๒. อัตราการป่วยด้วยโรคที่สำคัญ เช่น เบาหวาน ลดลง
- ๓. จำนวนปีการศึกษาเฉลี่ยของประชากรอายุ ๑๕ ปีขึ้นไป
- ๔. ประชากรผู้พิการ/ผู้ด้อยโอกาส ได้รับการดูแลช่วยเหลือจากภาครัฐเพิ่มขึ้นร้อยละ ๗๐
- ๕. จำนวนการมีส่วนร่วมของประชาชนในกิจกรรมของหน่วยงานรัฐ

#### กลยุทธ์การพัฒนา/แนวทางการพัฒนา

- ๑. พัฒนาศักยภาพของครัวเรือนและชุมชนในการประกอบอาชีพ
- ๒. ส่งเสริม ป้องกัน รักษาและฟื้นฟูสุขภาพประชาชน
- ๓. พัฒนาคุณภาพการศึกษาและการเรียนรู้ตลอดชีวิต
- ๔. สร้างภูมิคุ้มกันทางสังคมให้กับคนในสังคมทุกช่วงวัยและผู้พิการ พัฒนาให้มีความเข้มแข็งตลอดชีวิต
- ๕. ส่งเสริม สนับสนุนการมีส่วนร่วมของประชาชน
- ๖. พัฒนาโครงสร้างพื้นฐาน การคมนาคม และเสริมสร้างจิตสำนึกในการลดอุบัติเหตุอุบัติภัยให้กับประชาชน

### ยุทธศาสตร์ที่ ๒ ด้านการบริหารจัดการและอนุรักษ์ทรัพยากรธรรมชาติและสิ่งแวดล้อมท้องถิ่น

#### เป้าประสงค์

- ๑. ทรัพยากรธรรมชาติและสิ่งแวดล้อมมีความอุดมสมบูรณ์และยั่งยืน
- ๒. บริหารจัดการน้ำอย่างเป็นระบบและมีประสิทธิภาพ

#### ตัวชี้วัดและค่าเป้าหมาย

- ๑. จำนวนพื้นที่สีเขียวเพิ่มขึ้นร้อยละ ๑ ต่อปี
- ๒. คุณภาพสิ่งแวดล้อม (น้ำ,อากาศ) อยู่ในเกณฑ์มาตรฐาน

๓. ปริมาณขยะลดลงร้อยละ ๗ ต่อปี
๔. พื้นที่ได้รับประโยชน์จากระบบชลประทาน/กักเก็บน้ำเพิ่มขึ้น

#### กลยุทธ์การพัฒนา/แนวทางการพัฒนา

๑. อนุรักษ์และฟื้นฟูทรัพยากรธรรมชาติอย่างมีส่วนร่วม
๒. อนุรักษ์และฟื้นฟูพื้นที่ป่าต้นน้ำและพื้นที่ลุ่มน้ำ
๓. บริหารจัดการขยะและน้ำเสียอย่างมีประสิทธิภาพ

#### ยุทธศาสตร์ที่ ๓ ด้านศิลปวัฒนธรรม จารีต ประเพณี และภูมิปัญญาท้องถิ่น

##### เป้าประสงค์

๑. อนุรักษ์ศิลปวัฒนธรรม จารีตประเพณี และภูมิปัญญาท้องถิ่น
๒. เพิ่มมูลค่าการท่องเที่ยว
๓. ส่งเสริมการกีฬาเพื่อสุขภาพและมุ่งเน้นสู่ความเป็นเลิศ

##### ตัวชี้วัดและค่าเป้าหมาย

๑. ศิลปวัฒนธรรม จารีตประเพณี และภูมิปัญญาท้องถิ่นได้รับการอนุรักษ์และสืบสานร้อยละ ๕๐ ต่อปี
๒. รายได้จากการท่องเที่ยวเพิ่มขึ้นร้อยละ ๑๐ ต่อปี
๓. จำนวนนักท่องเที่ยวเพิ่มขึ้นร้อยละ ๑๐ ต่อปี
๔. ประชาชนออกกำลังกายและเล่นกีฬาเพิ่มมากขึ้น ร้อยละ ๕ ต่อปี

#### กลยุทธ์การพัฒนา/แนวทางการพัฒนา

๑. ส่งเสริมศิลปวัฒนธรรม จารีตประเพณี และภูมิปัญญาท้องถิ่นของจังหวัดหนองบัวลำภู
๒. พัฒนาแหล่งท่องเที่ยวตามศักยภาพของพื้นที่
๓. ส่งเสริมประชาสัมพันธ์การตลาดด้านการท่องเที่ยว
๔. ส่งเสริมและสนับสนุนการกีฬาและนันทนาการ

#### ยุทธศาสตร์ที่ ๔ ด้านการส่งเสริมเศรษฐกิจชุมชนท้องถิ่นตามหลักปรัชญาเศรษฐกิจพอเพียง

##### เป้าประสงค์

๑. เพิ่มมูลค่าผลผลิตทางการเกษตร ผลิตภัณฑ์ชุมชน และรายได้ของเกษตรกร
๒. เพิ่มพื้นที่เกษตรอินทรีย์
๓. สร้างความเข้มแข็งของกลุ่มอาชีพและผู้ประกอบการขนาดกลางและขนาดย่อม
๔. เพิ่มศักยภาพการผลิตและมูลค่าผลผลิตทางการเกษตร ผลิตภัณฑ์ชุมชน การบริการ

##### ตัวชี้วัดและค่าเป้าหมาย

๑. ผลิตภัณฑ์มวลรวมของจังหวัด (GDP) ขยายตัวร้อยละ ๔ ต่อปี
๒. ประชาชนมีรายได้เพิ่มขึ้นร้อยละ ๑๐ ต่อปี
๓. พื้นที่เกษตรอินทรีย์เพิ่มขึ้น เป็น ๓๐,๐๐๐ ไร่
๔. มีการรวมกลุ่มอาชีพเพิ่มขึ้น ๓๐ กลุ่มต่อปี

### กลยุทธ์การพัฒนา/แนวทางการพัฒนา

๑. พัฒนาศักยภาพและยกระดับผู้ผลิตผู้ประกอบการด้วยองค์ความรู้นวัตกรรมและการส่งเสริมการตลาด
๒. พัฒนาเกษตรปลอดภัยสู่เกษตรกรอินทรีย์อย่างเป็นระบบอย่างยั่งยืน
๓. ส่งเสริมและสนับสนุนวิสาหกิจขนาดกลางและขนาดย่อมเพื่อสร้างความเข้มแข็ง

### ยุทธศาสตร์ที่ ๕ ด้านการพัฒนาเทคโนโลยีที่เหมาะสมและทันสมัย

#### เป้าประสงค์

๑. การใช้เทคโนโลยีที่แพร่กระจายไปทุกภาคส่วนและความสามารถในการเข้าถึงการใช้งานของประชาชนที่ครอบคลุมไปทุกพื้นที่
๒. ใช้เทคโนโลยีเป็นเครื่องมือในการเชื่อมต่อกิจกรรมทางเศรษฐกิจและสังคม
๓. เป็นสื่อในด้านการศึกษา ส่งเสริม พัฒนาแหล่งเรียนรู้ให้กว้างไกล

#### ตัวชี้วัดและค่าเป้าหมาย

๑. ประชาชนมีการนำเทคโนโลยีเพื่อใช้ในการประกอบอาชีพ
๒. รายได้จากนักท่องเที่ยวโดยการประชาสัมพันธ์ผ่านทางเว็บไซต์ เพิ่มขึ้นร้อยละ ๑๐/ปี
๓. เยาวชนใช้เทคโนโลยีเป็นสื่อในการเรียนรู้ เพิ่มขึ้นร้อยละ ๔๐/ปี

### กลยุทธ์การพัฒนา/แนวทางการพัฒนา

๑. ส่งเสริม สนับสนุนการนำเทคโนโลยีเพื่อใช้ในการประกอบอาชีพ
๒. พัฒนาแหล่งท่องเที่ยวและการประชาสัมพันธ์ผ่านสื่อออนไลน์
๓. ส่งเสริมและสนับสนุนให้เยาวชนใช้เทคโนโลยีเป็นสื่อการเรียนรู้

## ๒. ยุทธศาสตร์ขององค์กรปกครองส่วนท้องถิ่น

### ยุทธศาสตร์ขององค์การบริหารส่วนตำบลบ้านโคก

#### ๒.๑ วิสัยทัศน์ (Vision)

“ ชุมชนสะอาด สาธารณูปโภคครบครัน อนุรักษ์ประเพณี ยึดวิถีพอเพียง ”

ยุทธศาสตร์ที่ ๑ การพัฒนาด้านการส่งเสริมเศรษฐกิจชุมชนท้องถิ่นตามหลักปรัชญาของเศรษฐกิจพอเพียง

ยุทธศาสตร์ที่ ๒ การพัฒนาด้านการอนุรักษ์ทรัพยากรธรรมชาติและสิ่งแวดล้อม

ยุทธศาสตร์ที่ ๓ การพัฒนาด้านการพัฒนาคุณภาพชีวิตของประชาชนในท้องถิ่น

ยุทธศาสตร์ที่ ๔ การพัฒนาด้านศิลปวัฒนธรรม จารีตประเพณีและภูมิปัญญาท้องถิ่นและการท่องเที่ยว

#### ๒.๓ เป้าประสงค์ (Target)

เป้าประสงค์ที่ ๑ : ประชาชนมีอาชีพและมีรายได้ที่เพียงพอกับการดำรงชีพ

เป้าประสงค์ที่ ๒ : ประชาชน ผู้ประกอบการมีการพัฒนาในการประกอบอาชีพโดยยึดหลักปรัชญาเศรษฐกิจพอเพียง และมีความพร้อมต่อผลกระทบจากการเข้าสู่ประชาคมเศรษฐกิจอาเซียน (AEC)

เป้าประสงค์ที่ ๓ : ชุมชนมีสภาวะแวดล้อมที่ดีทุกภาคส่วนมีส่วนร่วมในการอนุรักษ์ฟื้นฟูและบริหารจัดการทรัพยากรธรรมชาติและสิ่งแวดล้อมในพื้นที่

เป้าประสงค์ที่ ๔ : มีระบบสาธารณูปโภค สาธารณูปการและโครงสร้างพื้นฐานที่ได้มาตรฐาน



เป้าประสงค์ที่ ๕ : ประชาชนมีคุณภาพชีวิตที่ดี มีสุขภาพพลานามัยที่แข็งแรง ได้รับการสาธารณสุขอย่างทั่วถึง

เป้าประสงค์ที่ ๖ : ประชาชนมีความมั่นคงปลอดภัยในชีวิตและทรัพย์สิน

เป้าประสงค์ที่ ๗ : การบริหารงานแบบบูรณาการและการทำงานเน้นความโปร่งใส

เป้าประสงค์ที่ ๘ : ปลุกจิตสำนึกการอนุรักษ์ศิลปวัฒนธรรมประเพณีและภูมิปัญญาท้องถิ่น

#### ๒.๔ ตัวชี้วัด (KPI) และคำเป้าหมาย

**ยุทธศาสตร์ที่ ๑** การพัฒนาด้านการส่งเสริมเศรษฐกิจชุมชนท้องถิ่นตามหลักปรัชญา เศรษฐกิจพอเพียง

ตัวชี้วัดที่ ๑ : ประชาชนมีอาชีพและมีรายได้เพิ่มขึ้นจากการประกอบอาชีพ

ตัวชี้วัดที่ ๒ : รายได้เฉลี่ยต่อหัว

**ยุทธศาสตร์ที่ ๒** การพัฒนาด้านการอนุรักษ์ทรัพยากรธรรมชาติและสิ่งแวดล้อม

ตัวชี้วัดที่ ๑ : สัดส่วนพื้นที่ป่าไม้เพิ่มขึ้นและมีความอุดมสมบูรณ์

ตัวชี้วัดที่ ๒ : ปริมาณขยะและมูลภาวะที่ลดลง

**ยุทธศาสตร์ที่ ๓** การพัฒนาด้านการพัฒนาคุณภาพชีวิตของประชาชนในท้องถิ่น

ตัวชี้วัดที่ ๑ : จำนวนที่เพิ่มขึ้นของการพัฒนาโครงสร้างพื้นฐานและมีมาตรฐาน

ตัวชี้วัดที่ ๒ : จำนวนไฟฟ้าสาธารณะที่เพียงพอต่อความต้องการของประชาชน

ตัวชี้วัดที่ ๓ : ประชาชนมีน้ำประปาสะอาดสำหรับอุปโภคบริโภคที่เพียงพอ

ตัวชี้วัดที่ ๔ : ระดับคุณภาพชีวิตที่ดีของประชาชนเพิ่มขึ้น

ตัวชี้วัดที่ ๕ : จำนวนคดีประทุษร้ายต่อชีวิตและทรัพย์สินลดลง

**ยุทธศาสตร์ที่ ๔** การพัฒนาด้านศิลปวัฒนธรรม จารีตประเพณีและภูมิปัญญาท้องถิ่นและการท่องเที่ยว

ตัวชี้วัดที่ ๑ : ศิลปวัฒนธรรมประเพณีและภูมิปัญญาท้องถิ่นมีความยั่งยืนคงอยู่ในท้องถิ่น

ตัวชี้วัดที่ ๒ : จำนวนนักท่องเที่ยวที่เพิ่มขึ้น

#### ๒.๕ กลยุทธ์ (Strategy)

**ยุทธศาสตร์ที่ ๑** การพัฒนาด้านการส่งเสริมเศรษฐกิจชุมชนท้องถิ่นตามหลักปรัชญาเศรษฐกิจพอเพียง

๑) พัฒนาและส่งเสริมอาชีพให้แก่กลุ่มอาชีพ ผลิตภัณฑ์ชุมชนและประชาชนทั่วไป

๒) ส่งเสริมและสนับสนุนวิสาหกิจชุมชน และศูนย์การเรียนรู้ชุมชน

๓) การส่งเสริมตามแนวทางปรัชญาเศรษฐกิจพอเพียง และการเกษตร

**ยุทธศาสตร์ที่ ๒** การพัฒนาด้านการอนุรักษ์ทรัพยากรธรรมชาติและสิ่งแวดล้อม

๑) ส่งเสริมการอนุรักษ์และฟื้นฟูทรัพยากรธรรมชาติและสิ่งแวดล้อม

๒) ส่งเสริมการป้องกัน และแก้ไขปัญหาภัยธรรมชาติ

๓) ส่งเสริมการจัดการสิ่งแวดล้อมและมลพิษต่าง ๆ

๔) การพัฒนาแหล่งน้ำเพื่อการเกษตร

**ยุทธศาสตร์ที่ ๓** การพัฒนาด้านการพัฒนาคุณภาพชีวิตของประชาชนในท้องถิ่น

๑) การพัฒนาด้านคมนาคมสัญจร และการขนส่ง

๒) การพัฒนา ขยายเขตไฟฟ้า ไฟฟ้าสาธารณะ และระบบจราจร

๓) การพัฒนาแหล่งน้ำเพื่ออุปโภคบริโภค

๔) การส่งเสริมและสนับสนุนการจัดการศึกษา

๕) การส่งเสริมและสนับสนุนการกีฬาและนันทนาการ

- ๖) ส่งเสริมและพัฒนาคุณภาพชีวิตเด็ก เยาวชน สตรี คนชรา คนพิการและผู้ด้อยโอกาส
- ๗) ส่งเสริมและสนับสนุนสุขภาพอนามัยของประชาชนและการป้องกันควบคุมโรค
- ๘) เสริมสร้างสนับสนุนการป้องกันอุบัติเหตุ และภัยพิบัติ
- ๙) เสริมสร้างความมั่นคงและความสงบเรียบร้อย ปลอดภัยในชีวิตและทรัพย์สิน
- ๑๐) ส่งเสริมสนับสนุนในการป้องกันและแก้ไขปัญหายาเสพติด
- ๑๑) การพัฒนาบุคลากรและเพิ่มประสิทธิภาพในการบริหารงานขององค์การปกครองส่วนท้องถิ่น
- ๑๒) ส่งเสริมสนับสนุนการมีส่วนร่วมในการบริหารจัดการของประชาชน

#### **ยุทธศาสตร์ที่ ๔** การพัฒนาด้านศิลปวัฒนธรรม จารีตประเพณีและภูมิปัญญาท้องถิ่นและการท่องเที่ยว

- ๑) ส่งเสริมและทำนุบำรุงพุทธศาสนา ศิลปวัฒนธรรม การละเล่นท้องถิ่น ภูมิปัญญาท้องถิ่นและประชาชนชาวบ้าน
- ๒) ส่งเสริมการจัดกิจกรรมวัฒนธรรมประเพณี ที่สำคัญของท้องถิ่น
- ๓) ส่งเสริมและประชาสัมพันธ์และ ปรับปรุงและพัฒนาแหล่งท่องเที่ยว

#### **๒.๖ จุดยืนทางยุทธศาสตร์ (Positioning)**

จากประเด็นความเชื่อมโยงยุทธศาสตร์ที่สำคัญของแผนพัฒนาเศรษฐกิจและสังคมแห่งชาติฉบับที่ ๑๓ ยุทธศาสตร์ชาติ และยุทธศาสตร์จังหวัด จะเห็นได้ว่ามีความเชื่อมโยงกันอย่างชัดเจนในการนำมาเป็นแนวทางกำหนดประเด็นยุทธศาสตร์การพัฒนาขององค์กรปกครองส่วนท้องถิ่น ซึ่งการกำหนดประเด็นยุทธศาสตร์การพัฒนาที่ชัดเจนจะเป็นการเตรียมการพัฒนา เป็นการนำภูมิคุ้มกันที่มีอยู่ พร้อมทั้งเร่งสร้างภูมิคุ้มกันใหม่ให้เข้มแข็งขึ้น เพื่อเตรียมความพร้อมคน สังคม และระบบเศรษฐกิจของชุมชนให้สามารถปรับตัวรองรับผลกระทบจากการสภาวะการณ์เปลี่ยนแปลงได้อย่างเหมาะสม โดยให้ความสำคัญกับการพัฒนาคน สังคมเศรษฐกิจภายในชุมชนให้มีคุณภาพ ใช้ทรัพยากรที่มีอยู่ภายในชุมชนอย่างคุ้มค่าและเกิดประโยชน์สูงสุด รวมทั้งสร้างโอกาสทางเศรษฐกิจด้วยฐานความรู้ เทคโนโลยี นวัตกรรม และความคิดสร้างสรรค์ บนพื้นฐานการผลิตและการบริโภคที่เป็นมิตรต่อสิ่งแวดล้อม ซึ่งจะนำไปสู่การพัฒนาเพื่อประโยชน์สุขที่ยั่งยืนของชุมชนตามหลักปรัชญาของเศรษฐกิจพอเพียง องค์การบริหารส่วนตำบลบ้านโคก จึงได้กำหนดจุดยืนทางยุทธศาสตร์ (Positioning) คือ ส่งเสริม เศรษฐกิจชุมชนตามหลักปรัชญาเศรษฐกิจพอเพียง อนุรักษ์ทรัพยากรธรรมชาติสิ่งแวดล้อมและการท่องเที่ยว พัฒนาคุณภาพชีวิตของประชาชน อนุรักษ์ศิลปวัฒนธรรมจารีตประเพณีและภูมิปัญญาท้องถิ่น

#### **๒.๘ ความเชื่อมโยงของยุทธศาสตร์ในภาพรวม**

ความเชื่อมโยงยุทธศาสตร์ที่สำคัญของแผนพัฒนาเศรษฐกิจและสังคมแห่งชาติฉบับที่ ๑๓ ยุทธศาสตร์ชาติ ยุทธศาสตร์กลุ่มจังหวัดและยุทธศาสตร์จังหวัด จะเห็นได้ว่ามีความเชื่อมโยงกันอย่างชัดเจนในการนำมาเป็นแนวทางกำหนดประเด็นยุทธศาสตร์การพัฒนาขององค์การบริหารส่วนตำบลบ้านโคก โดยมีความเชื่อมโยงดังนี้

ยุทธศาสตร์ด้านการส่งเสริมเศรษฐกิจชุมชนท้องถิ่นตามหลักปรัชญาเศรษฐกิจพอเพียงเชื่อมโยงยุทธศาสตร์จังหวัดหนองบัวลำภูในด้านการพัฒนาส่งเสริมและเพิ่มมูลค่าสินค้าการเกษตร อุตสาหกรรม การค้า การลงทุน เชื่อมโยงยุทธศาสตร์กลุ่มจังหวัดในด้านการเพิ่มขีดความสามารถในการแข่งขันในการผลิต การตลาด โดยใช้ภูมิปัญญาท้องถิ่น เทคโนโลยีและนวัตกรรม เชื่อมโยงแผนพัฒนาเศรษฐกิจฉบับที่ ๑๓ ในด้านไทยมีวิสาหกิจขนาดกลางและขนาดย่อมที่เข้มแข็ง มีศักยภาพสูงและสามารถแข่งขันได้และไทยเป็นประเทศชั้นนำด้านสินค้าเกษตรและเกษตรแปรรูปมูลค่าสูง เชื่อมโยงยุทธศาสตร์ชาติ ๒๐ ปี ในด้านการสร้างความสามารถในการแข่งขัน

ยุทธศาสตร์การพัฒนาด้านการอนุรักษ์ทรัพยากรธรรมชาติสิ่งแวดล้อมและการท่องเที่ยวเชื่อมโยงยุทธศาสตร์จังหวัดหนองบัวลำภูในด้านการบริหารจัดการทรัพยากรธรรมชาติสิ่งแวดล้อมอย่างยั่งยืนและการส่งเสริมและพัฒนากองท่องเที่ยวและบริการ เชื่อมโยงยุทธศาสตร์กลุ่มจังหวัดในด้านการรักษาสมดุลทรัพยากรธรรมชาติและสิ่งแวดล้อมเพื่อการพัฒนาอย่างยั่งยืนและการพัฒนาอุตสาหกรรมการท่องเที่ยวอย่างยั่งยืน เชื่อมโยงแผนพัฒนาเศรษฐกิจฉบับที่ ๑๓ ในด้านไทยมีเศรษฐกิจหมุนเวียนและสังคมคาร์บอนต่ำ เชื่อมโยงยุทธศาสตร์ชาติ ๒๐ ปี ในด้านการสร้างการเติบโตบนคุณภาพชีวิตที่เป็นมิตรต่อสิ่งแวดล้อม

ยุทธศาสตร์ด้านการพัฒนาคุณภาพชีวิตของประชาชนเชื่อมโยงยุทธศาสตร์จังหวัดหนองบัวลำภูในด้านการพัฒนาคนและสังคมให้มีคุณภาพชีวิตที่ดีและการเสริมสร้างความมั่นคงเพื่อความสงบสุข เชื่อมโยงยุทธศาสตร์กลุ่มจังหวัดในด้านการพัฒนาทุนมนุษย์และยกระดับคุณภาพชีวิต เชื่อมโยงแผนพัฒนาเศรษฐกิจฉบับที่ ๑๓ ในด้านไทยมีภาครัฐที่ทันสมัยมีประสิทธิภาพและตอบโจทย์ประชาชนและไทยสามารถลดความเสี่ยงและผลกระทบจากภัยธรรมชาติและการเปลี่ยนแปลงสภาพภูมิอากาศและไทยมีกำลังคนสมรรถนะสูง มุ่งเรียนรู้อย่างต่อเนื่อง ตอบโจทย์การพัฒนาแห่งอนาคตและไทยเป็นศูนย์กลางทางการแพทย์และสุขภาพมูลค่าสูงและไทยเป็นประตูการค้าการลงทุนและยุทธศาสตร์ทางโลจิสติกส์ที่สำคัญของภูมิภาคและไทยมีความยากจนข้ามรุ่นลดลง และมีความคุ้มครองทางสังคมที่เพียงพอเหมาะสม เชื่อมโยงยุทธศาสตร์ชาติ ๒๐ ปี ในด้านการปรับสมดุลและพัฒนาระบบการบริหารจัดการภาครัฐและด้านความมั่นคงและด้านการพัฒนาและเสริมสร้างศักยภาพทรัพยากรมนุษย์และด้านการสร้างความสามารถในการแข่งขัน

ยุทธศาสตร์การพัฒนาด้านศิลปวัฒนธรรม จารีตประเพณีและภูมิปัญญาท้องถิ่น เชื่อมโยงยุทธศาสตร์จังหวัดหนองบัวลำภูในด้านการส่งเสริมและพัฒนากองท่องเที่ยวและบริการ เชื่อมโยงยุทธศาสตร์กลุ่มจังหวัดในด้านการพัฒนาอุตสาหกรรมการท่องเที่ยวอย่างยั่งยืน เชื่อมโยงแผนพัฒนาเศรษฐกิจฉบับที่ ๑๓ ในด้านไทยเป็นจุดหมายของการท่องเที่ยวที่เน้นคุณภาพและความยั่งยืนเชื่อมโยงยุทธศาสตร์ชาติ ๒๐ ปี ในด้านการสร้างความสามารถในการแข่งขัน

### ๓. การวิเคราะห์เพื่อพัฒนาท้องถิ่น

#### ๓.๑ การวิเคราะห์กรอบการจัดทำยุทธศาสตร์ขององค์การบริหารส่วนตำบลบ้านโคก

##### ๓.๑.๑ ด้านโครงสร้างพื้นฐาน

###### ขอบข่ายและปริมาณของปัญหา พื้นที่เป้าหมาย กลุ่มเป้าหมาย

๑. การคมนาคม ปัญหาถนนในหมู่บ้านบางสายผิวเริ่มขรุขระหรือบางสายเป็นหลุมแอ่งทำให้การคมนาคมไม่สะดวก ถนนเพื่อการเกษตรบางส่วนยังไม่ได้มาตรฐานเป็นหลุมเป็นบ่อ ความต้องการของประชาชน คือ ปรับปรุงเส้นทางคมนาคมให้สะดวก ปลอดภัย ครอบคลุมและเป็นระบบ

๒. ไฟฟ้าและโคไฟแสงสว่าง ในเขตพื้นที่ตำบลบ้านโคก มีไฟฟ้าใช้ทุกหลังคาเรือนแต่ยังขาดเสาไฟฟ้าที่ได้มาตรฐานเข้าตามซอยหมู่บ้าน ไฟฟ้าส่องสว่างสาธารณะไม่ทั่วถึง ความต้องการของประชาชน คือ เพิ่มไฟฟ้าส่องสว่างสาธารณะให้ครอบคลุมทั่วถึงทุกพื้นที่ภายในตำบลบ้านโคก

๓. ระบบประปาหมู่บ้านพื้นที่ตำบลบ้านโคก ผลิตน้ำเพื่ออุปโภค บริโภคยังไม่เพียงพอและเกิดปัญหาน้ำเป็นสนิมและมีกลิ่น ความต้องการของประชาชน คือ เพิ่ม/ปรับปรุงระบบประปา ให้เพียงพอและแก้ไขปัญหาน้ำเป็นสนิม และมีกลิ่น

๔. ทางระบายน้ำ ลำคลอง ในพื้นที่ตำบลบ้านโคก บางแห่งยังมีสภาพดินแข็งปกคลุมด้วยวัชพืช ลำคลองมีวัชพืชปกคลุมหนาแน่น ท่อระบายน้ำถูกน้ำกัดเซาะพังทลาย และบางแห่งท่อตันทำให้การระบายน้ำในช่วงฤดู

น้ำหลากไม่ทันทำให้เกิดปัญหาน้ำท่วมขัง ความต้องการของประชาชน คือ ก่อสร้างปรับปรุงทางระบายน้ำหรือท่อระบายน้ำในจุดที่มีน้ำท่วมขัง

#### การคาดการณ์แนวโน้มในอนาคต

ปัญหาด้านโครงสร้างพื้นฐานสามารถพัฒนาหรือแก้ไข ปรับปรุงได้ โดยการจัดหางบประมาณให้สามารถตอบสนองต่อความต้องการของประชาชน และในส่วนของพื้นที่ เขตติดต่อกับตำบลข้างเคียง หรือโครงการ/กิจกรรมที่เกินศักยภาพ จะนำแนวทางการจัดทำแผนและประสานแผนพัฒนา เพื่อดำเนินการ ของบสนับสนุนจากหน่วยงานที่เกี่ยวข้อง รวมถึงการขอรับการสนับสนุนงบประมาณจากหน่วยงานอื่นๆ เช่น กรมส่งเสริมการปกครองท้องถิ่น กรมทรัพยากรน้ำบาดาล อบจ. เป็นต้น

#### ๓.๑.๒ ด้านเศรษฐกิจ

##### ขอบข่ายและปริมาณของปัญหา พื้นที่เป้าหมาย กลุ่มเป้าหมาย

๑. ประชาชนมีอาชีพเสริมเฉพาะกลุ่ม เนื่องจากประชาชนในพื้นที่ไม่เห็นความสำคัญของการส่งเสริมอาชีพ และขาดความพยายามที่จะช่วยเหลือตัวเองอย่างต่อเนื่อง ความต้องการของประชาชน คือ ให้มีการส่งเสริมอาชีพเสริมให้แก่ประชาชนในหลากหลายอาชีพ

๒. ประชาชนมีรายได้น้อย ขาดเงินทุนหมุนเวียนในการประกอบอาชีพ ต้นทุนทางการเกษตรสูง เกิดหนี้สินจากภาคการเกษตร ความต้องการของประชาชน คือ ให้มีการส่งเสริมสนับสนุนเงินทุนหมุนเวียนในการประกอบอาชีพ

#### การคาดการณ์แนวโน้มในอนาคต

ศักยภาพในการบริหารงาน การแก้ปัญหาขององค์การบริหารส่วนตำบลบ้านโคก ซึ่งเล็งเห็นความสำคัญในเรื่องดังกล่าว ดังนั้นการจัดสรรงบประมาณ การจัดทำโครงการ/กิจกรรมจะเน้น ในเรื่องของการสร้างความตระหนักให้กับประชาชนหันมาดำเนินการก่อสร้างอาชีพเสริม เพิ่มพูนรายได้ให้แก่ตนเองอย่างจริงจัง รวมทั้งภาคการเกษตร โดยการรวมกลุ่มผู้มีความเชี่ยวชาญในภาคประชาชน ภาครัฐราชการ ให้มาเพิ่มพูนความรู้ ทักษะให้กับเกษตรกร ซึ่งเป็นสิ่งจำเป็นที่ต้องดำเนินการในอนาคตต่อไป

#### ๓.๑.๓ ด้านสังคม

##### ขอบข่ายและปริมาณของปัญหา พื้นที่เป้าหมาย กลุ่มเป้าหมาย

สังคมโดยรวมภายในองค์การบริหารส่วนตำบลบ้านโคก ยังเป็นสังคมชนบท อยู่รวมกันด้วยความรักและสามัคคี สันติสุข แบ่งปันและช่วยเหลือซึ่งกันและกัน แต่ถึงกระนั้นแม้จะมีการกระจายอำนาจสู่ท้องถิ่นมากขึ้น ประชาชนก็ยังไม่ใช้สิทธิหน้าที่ของตนเองที่มีอยู่ตามรัฐธรรมนูญ เพื่อให้การบริหารงานเป็นไปตามเจตนารมณ์ของรัฐธรรมนูญ และป้องกันปัญหาที่เกิดขึ้นในอนาคตได้ เช่น ปัญหายาเสพติด ปัญหาสวัสดิการของผู้สูงอายุ / ผู้พิการ/ผู้ด้อยโอกาส ปัญหาศิลปวัฒนธรรม ประเพณี ภูมิปัญญาท้องถิ่น ซึ่งนับวันถูกละเลยจากเยาวชน เป็นต้น ความต้องการของประชาชน คือ ประชาชนต้องการมีคุณภาพชีวิตที่ดี ได้รับการส่งเสริมและมีสถานที่ออกกำลังกายเพียงพอ ได้รับความปลอดภัยในชีวิตและทรัพย์สิน เด็ก เยาวชนได้รับการปลูกฝังให้อยู่ในจริยธรรม มีความสนใจและสืบทอดในศิลปวัฒนธรรม ประเพณี และภูมิปัญญาท้องถิ่น ของท้องถิ่นต่อไป

#### การคาดการณ์แนวโน้มในอนาคต

องค์การบริหารส่วนตำบลบ้านโคก จะดำเนินการส่งเสริมและสนับสนุน โครงการ/ กิจกรรม หลากๆ ด้าน เพื่อพัฒนาคุณภาพชีวิตให้เพิ่มขึ้น แก้ไขปัญหาต่างๆ ให้ลดลง สร้างและปลูกฝังจิตสำนึกที่ดี ทั้งเรื่องคุณธรรม

จริยธรรม ความสามัคคี ให้แก่ประชาชนเพื่อช่วยกันดูแลสอดส่องกันเองอย่างยั่งยืน เช่น การปลูกฝังในเรื่องเกี่ยวกับความสำคัญของหมู่บ้าน ให้เด็กและเยาวชนเล็งเห็นความสำคัญในถิ่นที่อยู่ บ้านเกิด อาชีพดั้งเดิม ส่งเสริมการออกกำลังกาย ส่งเสริมกีฬาในชุมชนโดยจัดสร้างสนามกีฬาในชุมชนและสนับสนุนอุปกรณ์กีฬาในการฝึกซ้อมและแข่งขัน หรือมีการส่งตัวแทนให้เป็นนักกีฬาระดับหมู่บ้าน อำเภอ และระดับจังหวัด ส่วนเรื่องของยาเสพติดหากกลุ่มนี้ได้รับรู้ถึงโทษของยาเสพติด โดยจัดอบรมทั้งทางโลก และทางธรรม ก็สามารถลดปัญหาลงได้ และการส่งเสริมจริยธรรมของเด็กและเยาวชน มีการส่งเสริมโดยการอบรมทั้งในโรงเรียนและนอกโรงเรียน การนำสภาเด็กและเยาวชนเพื่อสร้างความตระหนักช่วยกันดูแลกันเองในหมู่บ้าน พร้อมทั้งส่งเสริมกิจกรรมด้านประเพณีและวัฒนธรรมท้องถิ่น การสืบสานภูมิปัญญาท้องถิ่นให้คงอยู่ต่อไป

### ๓.๑.๔ ด้านทรัพยากรธรรมชาติและสิ่งแวดล้อม

#### ขอบข่ายและปริมาณของปัญหา พื้นที่เป้าหมาย กลุ่มเป้าหมาย

ทรัพยากรธรรมชาติโดยภาพรวม ในเขตพื้นที่องค์การบริหารส่วนตำบลบ้านโคก ยังมีความสมบูรณ์เนื่องจากพื้นที่ส่วนใหญ่เป็นแหล่งทำการเกษตรกรรม แต่การปลูก การดูแลผลผลิตทางการเกษตรส่วนใหญ่ประชาชนยังพึ่งสารเคมีในการเพิ่มผลผลิตหรือทำลายศัตรูพืช อาจส่งผลกระทบต่อทรัพยากรธรรมชาติและสิ่งแวดล้อมในอนาคตอันใกล้ และอาจเป็นอันตรายต่อสุขภาพของประชาชน หากใช้สารเคมีไม่ถูกต้อง ความต้องการของประชาชน ให้ภาครัฐส่งเสริม อบรมให้ความรู้ถึงอันตราย จากการใช้สารเคมี และควรส่งเสริมให้ประชาชนตระหนักและให้ความสำคัญต่อการอนุรักษ์ ป้องกันและดูแลเรื่องทรัพยากรธรรมชาติในหมู่บ้านต่อไป โดยใช้ผลิตภัณฑ์ที่ผลิตมาจากธรรมชาติที่สามารถ ใช้ทดแทนสารเคมี

#### การคาดการณ์แนวโน้มในอนาคต

องค์การบริหารส่วนตำบลบ้านโคก ส่งเสริม อนุรักษ์ และเพิ่มพื้นที่สีเขียว ลดปัญหาภาวะโลกร้อน และใช้พื้นที่ว่างเปล่าให้เกิดประโยชน์สูงสุด พร้อมทั้งส่งเสริมและสนับสนุนการใช้ปุ๋ยชีวภาพ ลดปัญหาสารเคมีตกค้างในพืชผลทางการเกษตร และการปศุสัตว์ จัดโครงการ/กิจกรรม ให้ความรู้ ความเข้าใจ และสร้างจิตสำนึกในการอนุรักษ์ ป้องกันและดูแลเรื่องทรัพยากรธรรมชาติและสิ่งแวดล้อม และทำให้ประชาชนหวงแหนพื้นที่บ้านเกิด

ผลการวิเคราะห์ศักยภาพเพื่อประเมินสถานภาพการพัฒนาในปัจจุบันและโอกาสการพัฒนาในอนาคต ด้วย  
**เทคนิค SWOT Analysis ขององค์การบริหารส่วนตำบลบ้านโคก**  
 องค์การบริหารส่วนตำบลบ้านโคก ได้วิเคราะห์ศักยภาพเพื่อประเมินสถานภาพการพัฒนาใน  
 ปัจจุบันและโอกาสการพัฒนาในอนาคต โดยใช้เทคนิค SWOT Analysis ดังนี้

จุดแข็ง (Strength-S)	จุดอ่อน (Weak-W)
<b>๑. ระบบการบริหาร</b> - มีการจัดโครงสร้างภายในที่เหมาะสมสอดคล้องกับภารกิจ - การบริหารจัดการยึดหลักธรรมาภิบาล - มีการแบ่งงาน / มอบหมายหน้าที่ความรับผิดชอบ - การมีส่วนร่วมของประชาชนในการดำเนินงาน	<b>๑. ระบบการบริหาร</b> - กฎระเบียบ ข้อบังคับต่างๆ มีการปรับปรุงแก้ไขตลอดเวลา ทำให้ต้องใช้เวลาในการศึกษา ขาดความชัดเจนในการดำเนินงาน - ปริมาณงานมีมาก บุคลากรมีน้อย มีผลทำให้ผลงานไม่เกิดประสิทธิภาพและประสิทธิผลเท่าที่ควร - ประชาชนบางส่วนยังขาดการมีส่วนร่วม
<b>๒. ระบบข้อมูล</b> - มีการจัดเก็บข้อมูลในการดำเนินการ	<b>๒. ระบบข้อมูล</b> - ขาดความรู้ ความชำนาญในการจัดเก็บข้อมูลอย่างเป็นระบบ
<b>๓. อัตรากำลัง (พนักงานส่วนตำบล/ ลูกจ้าง)</b> - บุคลากรมีความรู้ความสามารถในการปฏิบัติหน้าที่ - ได้รับการฝึกอบรมอย่างต่อเนื่อง - มีการกำหนดแผนอัตรากำลังตามโครงสร้าง	<b>๓. อัตรากำลัง (พนักงานส่วนตำบล/ ลูกจ้าง)</b> - มีบุคลากรขาดความเอาใจในงานที่ได้รับมอบหมาย - บุคลากรมีปริมาณงานที่ได้รับมอบหมายมากเกินไป
<b>๔. การเงิน / งบประมาณ</b> - การบริหารงบประมาณเป็นไปอย่างมีประสิทธิภาพ	<b>๔. การเงิน / งบประมาณ</b> - งบประมาณมีจำกัดไม่เพียงพอต่อการพัฒนาและแก้ไขปัญหาความเดือดร้อนของประชาชน
<b>๕. ศักยภาพของชุมชน</b> - มีกลุ่มต่างๆ ในหมู่บ้าน เช่น กลุ่มอาชีพ กลุ่มสตรี กลุ่ม OTOP กองทุนหมู่บ้าน ฯลฯ - มีศิลปะ วัฒนธรรม และภูมิปัญญาท้องถิ่น ที่ควรอนุรักษ์	<b>๕. ศักยภาพของชุมชน</b> - กลุ่มต่างๆ ในหมู่บ้านบางกลุ่มไม่มีความเข้มแข็งดีพอ - ขาดการสืบทอดศิลปะ วัฒนธรรม และภูมิปัญญาท้องถิ่นอย่างยั่งยืน - ประชากรวัยแรงงาน นิยมการทำงานนอกพื้นที่ เช่น ทำงานในกรุงเทพฯ ทำให้ขาดประชากรในการช่วยพัฒนาพื้นที่ - ด้านการศึกษา หลังจากจบภาคบังคับไม่นิยมเรียนต่อ
<b>๖. ทรัพยากรธรรมชาติและสิ่งแวดล้อม</b> - มีทรัพยากรและพื้นที่ที่อุดมสมบูรณ์	<b>๖. ทรัพยากรธรรมชาติและสิ่งแวดล้อม</b> - ประชาชนยังขาดการสร้างงาน สร้างอาชีพจากทรัพยากรและพื้นที่ทำกินที่มีอยู่

**โอกาส (Opportunity-O)**

๑. พระราชบัญญัติกำหนดแผนและขั้นตอนการกระจายอำนาจให้แก่องค์กรปกครองส่วนท้องถิ่น พ.ศ. ๒๕๔๒ กำหนดให้องค์กรปกครองส่วนท้องถิ่นมีอำนาจหน้าที่ในการจัดระบบบริการสาธารณะเพื่อประโยชน์ของประชาชนในท้องถิ่น ตามแผนการกระจายอำนาจ ๖ ด้าน ทำให้ อบต. มีโอกาสได้รับการจัดสรรทั้งงบประมาณ การฝึกอบรมความรู้ ศักยภาพเจ้าหน้าที่ และมีอำนาจหน้าที่ ในการควบคุม ดูแลป้องกันและแก้ไขเพิ่มเติมมากขึ้น ทำให้สามารถดำเนินการแก้ไขปัญหาความเร่งด่วนได้อย่างรวดเร็วและมีประสิทธิภาพมากขึ้น

๒. องค์การบริหารส่วนตำบลบ้านโคก มีฐานะเป็นนิติบุคคล ซึ่งเอื้อต่อการบริหารจัดการพื้นที่

๓. รัฐบาลมีนโยบายที่เอื้อต่อการพัฒนาเศรษฐกิจและสังคม

### อุปสรรค (Threat-T)

๑. ปัญหาด้านงบประมาณ รัฐจัดสรรงบประมาณไม่เพียงพอต่อการพัฒนาในด้านต่าง ๆ และล่าช้า
๒. ปัญหาภาวะเศรษฐกิจตกต่ำ ค่าครองชีพสูงขึ้น เนื่องจากน้ำมันแพง ทำให้สินค้า การบริการ เครื่องอุปโภคและบริโภคราคาสูงขึ้น
๓. การเมืองไทยไม่มีเสถียรภาพ เนื่องจากการเปลี่ยนรัฐบาลบ่อย ทำให้นโยบายการพัฒนาประเทศมีการเปลี่ยนแปลง ไม่สามารถดำเนินการได้อย่างต่อเนื่องและเต็มศักยภาพ
๔. การแพร่ระบาดของเชื้อไวรัสโคโรนา โควิด - ๑๙ ในประเทศไทย ทำให้เกิดผลกระทบกับการดำเนินการโครงการพัฒนาในหลายด้าน

#### ๓.๒ การประเมินสถานการณ์สภาพแวดล้อมภายนอกที่เกี่ยวข้อง

- รัฐธรรมนูญฉบับใหม่จะส่งผลต่อองค์กรปกครองส่วนท้องถิ่นอย่างไร
- แนวโน้มการยกฐานะจาก อบต. เป็นเทศบาลทั่วประเทศ
- แนวโน้มการควมรวมองค์กรปกครองส่วนท้องถิ่นที่มีพื้นที่ในตำบลเดียวกันให้มีองค์กรเดียว
- การเพิ่มขึ้นหรือลดลงของการจัดสรรเงินงบประมาณให้ อบท.





## ความเชื่อมโยงของยุทธศาสตร์ในภาพรวม

ความสอดคล้อง ความเชื่อมโยงเชิงยุทธศาสตร์ทุกระดับสำหรับการจัดทำแผนพัฒนาท้องถิ่น

ที่	ยุทธศาสตร์องค์การบริหารส่วนตำบลบ้านโคก	ยุทธศาสตร์การพัฒนาขององค์กรปกครองส่วนท้องถิ่นในเขตจังหวัดหนองบัวลำภู	ยุทธศาสตร์จังหวัด	ยุทธศาสตร์ภาค/กลุ่มจังหวัด	SDGs	พัฒนาเศรษฐกิจและสังคมแห่งชาติฉบับที่ ๑๓	ยุทธศาสตร์ชาติ ๒๐ ปี
๑	การพัฒนาด้านการส่งเสริมเศรษฐกิจชุมชนท้องถิ่นตามหลักปรัชญาของเศรษฐกิจพอเพียง	ยุทธศาสตร์ที่ ๔ การพัฒนาด้านการส่งเสริมเศรษฐกิจชุมชนท้องถิ่นตามหลักปรัชญาเศรษฐกิจพอเพียง	ยุทธศาสตร์ที่ ๒ การส่งเสริมและเพิ่มมูลค่าสินค้าการเกษตร อุตสาหกรรมการค้า การลงทุน	ยุทธศาสตร์ที่ ๑ เพิ่มขีดความสามารถในการแข่งขันในการผลิต การตลาด โดยใช้ภูมิปัญญา ท้องถิ่น เทคโนโลยี และนวัตกรรม	เป้าหมายที่ ๘ เป้าหมายที่ ๒ เป้าหมายที่ ๘	หมวดหมู่ที่ ๑ หมวดหมู่ที่ ๗	ยุทธศาสตร์ที่ ๒ ด้านการสร้างความสามารถในการแข่งขัน
๒	การพัฒนาด้านการอนุรักษ์ทรัพยากรธรรมชาติและสิ่งแวดล้อม	ยุทธศาสตร์ที่ ๒ การพัฒนาด้านการบริหารจัดการและอนุรักษ์ทรัพยากรธรรมชาติและสิ่งแวดล้อมท้องถิ่น	ยุทธศาสตร์ที่ ๔ การบริหารจัดการทรัพยากรธรรมชาติและสิ่งแวดล้อมอย่างยั่งยืน	ยุทธศาสตร์ที่ ๒ การรักษาสมดุลทรัพยากรธรรมชาติและสิ่งแวดล้อมเพื่อการพัฒนาอย่างยั่งยืน	เป้าหมายที่ ๖ เป้าหมายที่ ๑๕	หมวดหมู่ที่ ๑๐	ยุทธศาสตร์ที่ ๕ ด้านการสร้างการเติบโตบนคุณภาพชีวิตที่เป็นมิตรกับสิ่งแวดล้อม
๓	การพัฒนาการพัฒนาคุณภาพชีวิตของประชาชนในท้องถิ่น	ยุทธศาสตร์ที่ ๑ การพัฒนาคุณภาพชีวิตของประชาชนในท้องถิ่น	ยุทธศาสตร์ที่ ๒. การส่งเสริมและเพิ่มมูลค่าสินค้าการเกษตร อุตสาหกรรมการค้า การลงทุน ยุทธศาสตร์ที่ ๑ การพัฒนาทรัพยากรมนุษย์และการยกระดับคุณภาพชีวิต ยุทธศาสตร์ที่ ๕ การเสริมสร้างความมั่นคงปลอดภัยในชีวิตและทรัพย์สินของประชาชน	ยุทธศาสตร์ที่ ๓ การพัฒนาทุนมนุษย์และยกระดับคุณภาพชีวิต	เป้าหมายที่ ๙ เป้าหมายที่ ๔ เป้าหมายที่ ๓ เป้าหมายที่ ๑๑ เป้าหมายที่ ๑๖	หมวดหมู่ที่ ๕ หมวดหมู่ที่ ๑๒ หมวดหมู่ที่ ๘ หมวดหมู่ที่ ๑๓	ยุทธศาสตร์ที่ ๒. ด้านการสร้างความสามารถในการแข่งขัน ยุทธศาสตร์ที่ ๓ ด้านการพัฒนาและเสริมสร้างศักยภาพทรัพยากรมนุษย์ ยุทธศาสตร์ที่ ๑ ด้านความมั่นคง ยุทธศาสตร์ที่ ๖ ด้านการปรับสมดุลและพัฒนาระบบการบริหารจัดการภาครัฐ

ที่	ยุทธศาสตร์องค์การบริหารส่วนตำบลบ้านโคก	ยุทธศาสตร์การพัฒนาขององค์การปกครองส่วนท้องถิ่นในเขตจังหวัด หนองบัวลำภู	ยุทธศาสตร์จังหวัด	ยุทธศาสตร์ภาค/กลุ่มจังหวัด	SDGs	พัฒนาเศรษฐกิจและสังคมแห่งชาติฉบับที่ ๑๓	ยุทธศาสตร์ชาติ ๒๐ ปี
๔	การพัฒนาด้านศิลปวัฒนธรรม จารีตประเพณีและภูมิปัญญาท้องถิ่น และการท่องเที่ยว	ยุทธศาสตร์ที่ ๓ การพัฒนา ด้านศิลปวัฒนธรรม จารีต ประเพณีและภูมิปัญญาท้องถิ่น	ยุทธศาสตร์ที่ ๓. การยกระดับมาตรฐานการ ท่องเที่ยวและบริการ	ยุทธศาสตร์ที่ ๔ การพัฒนา อุตสาหกรรมการท่องเที่ยวอย่างยั่งยืน	เป้าหมายที่ ๘	หมวดหมู่ที่ ๒	ยุทธศาสตร์ที่ ๒. ด้านการสร้าง ความสามารถในการแข่งขัน

“ ชุมชนสะอาด สาธารณูปโภคครบครัน อนุรักษ์ประเพณี ยึดวิถีพอเพียง ”

## ส่วนที่ ๓

### การนำแผนพัฒนาท้องถิ่นไปสู่การปฏิบัติ

#### ๑ ยุทธศาสตร์การพัฒนาท้องถิ่นและยุทธศาสตร์ระดับมหภาคเพื่อนำไปสู่การปฏิบัติ

ที่	ยุทธศาสตร์ชาติ ๒๐ ปี	พัฒนาเศรษฐกิจและสังคมแห่งชาติ ฉบับที่ ๑๓	SDGs	ยุทธศาสตร์จังหวัด	ยุทธศาสตร์การพัฒนาระบบขององค์กรปกครองส่วนท้องถิ่นในเขตจังหวัด	ยุทธศาสตร์ (อปท)	กลยุทธ์	แผนงาน	หน่วยงานรับผิดชอบหลัก
๑	ยุทธศาสตร์ที่ ๒ ด้านการสร้างความสามารถในการแข่งขัน	หมวดหมู่ที่ ๑ หมวดหมู่ที่ ๗	เป้าหมายที่ ๘ เป้าหมายที่ ๒ เป้าหมายที่ ๘	ยุทธศาสตร์ที่ ๒ การส่งเสริมและเพิ่มมูลค่าสินค้าการเกษตร อุตสาหกรรม การค้า การลงทุน	ยุทธศาสตร์ที่ ๔ การพัฒนาด้านการส่งเสริมเศรษฐกิจชุมชนท้องถิ่นตามหลักปรัชญาเศรษฐกิจพอเพียง	ยุทธศาสตร์ที่ ๑ การพัฒนาด้านการส่งเสริมเศรษฐกิจชุมชนท้องถิ่นตามหลักปรัชญาของเศรษฐกิจพอเพียง	๑) พัฒนาและส่งเสริมอาชีพให้แก่กลุ่มอาชีพ ผลิตภัณฑ์ชุมชนและประชาชนทั่วไป ๒) ส่งเสริมและสนับสนุนวิสาหกิจชุมชน และศูนย์การเรียนรู้ชุมชน ๓) การส่งเสริมตามแนวทางปรัชญาเศรษฐกิจพอเพียงและการเกษตร	- สังคมสงเคราะห์ - อุตสาหกรรมและการโยธา - การเกษตร	สำนักปลัด กองช่าง
๒	ยุทธศาสตร์ที่ ๕ ด้านการสร้างการเติบโตบนคุณภาพชีวิตที่เป็นมิตรกับสิ่งแวดล้อม	หมวดหมู่ที่ ๑๐	เป้าหมายที่ ๖ เป้าหมายที่ ๑๕	ยุทธศาสตร์ที่ ๔ การบริหารจัดการทรัพยากรธรรมชาติและสิ่งแวดล้อมอย่างยั่งยืน	ยุทธศาสตร์ที่ ๒ การพัฒนาด้านการบริหารจัดการและอนุรักษ์ทรัพยากรธรรมชาติและสิ่งแวดล้อมท้องถิ่น	ยุทธศาสตร์ที่ ๒ การพัฒนาด้านการอนุรักษ์ทรัพยากรธรรมชาติและสิ่งแวดล้อม	๑) ส่งเสริมการอนุรักษ์และฟื้นฟูทรัพยากรธรรมชาติและสิ่งแวดล้อม ๒) ส่งเสริมการป้องกัน และแก้ไขปัญหาภัยธรรมชาติ ๓) ส่งเสริมการจัดการสิ่งแวดล้อมแวดล้อมและมลพิษต่าง ๆ ๔) การพัฒนาแหล่งน้ำเพื่อการเกษตร	- การเกษตร - รักษาความสงบภายใน - สาธารณสุข - อุตสาหกรรมและการโยธา - การเกษตร	สำนักปลัด กองช่าง

ที่	ยุทธศาสตร์ชาติ ๒๐ ปี	พัฒนาเศรษฐกิจและสังคมแห่งชาติฉบับที่ ๑๓	SDGs	ยุทธศาสตร์จังหวัด	ยุทธศาสตร์การพัฒนารองขององค์กรปกครองส่วนท้องถิ่นในเขตจังหวัด	ยุทธศาสตร์ (อปท)	กลยุทธ์	แผนงาน	หน่วยงานรับผิดชอบหลัก
๓	ยุทธศาสตร์ที่ ๒. ด้านการสร้างความสามารถในการแข่งขัน ยุทธศาสตร์ที่ ๓. ด้านการพัฒนาและเสริมสร้างศักยภาพทรัพยากรมนุษย์ ยุทธศาสตร์ที่ ๑. ด้านความมั่นคง ยุทธศาสตร์ที่ ๖. ด้านการปรับสมดุลและพัฒนาระบบการบริหารจัดการภาครัฐ	หมวดหมู่ที่ ๕ หมวดหมู่ที่ ๑๒ หมวดหมู่ที่ ๘ หมวดหมู่ที่ ๑๓	เป้าหมายที่ ๙ เป้าหมายที่ ๔ เป้าหมายที่ ๓ เป้าหมายที่ ๑๑ เป้าหมายที่ ๑๖	ยุทธศาสตร์ที่ ๒. การส่งเสริมและเพิ่มมูลค่าสินค้าการเกษตร อุตสาหกรรม การค้า การลงทุน ยุทธศาสตร์ที่ ๑. การพัฒนาทรัพยากรมนุษย์และการยกระดับคุณภาพชีวิต ยุทธศาสตร์ที่ ๕. การเสริมสร้างความมั่นคงปลอดภัยในชีวิตและทรัพย์สินของประชาชน	ยุทธศาสตร์ที่ ๑. การพัฒนาการพัฒนาคุณภาพชีวิตของประชาชนในท้องถิ่น	ยุทธศาสตร์ที่ ๓. การพัฒนาด้านการพัฒนาคุณภาพชีวิตของประชาชนในท้องถิ่น	๑) การพัฒนาด้านคมนาคมสัญจร และการขนส่ง ๒) การพัฒนา ขยายเขตไฟฟ้า ไฟฟ้าสาธารณะ และระบบจราจร ๓) การพัฒนาแหล่งน้ำเพื่ออุปโภคบริโภค ๔) การส่งเสริมและสนับสนุนการจัดการศึกษา ๕) การส่งเสริมและสนับสนุนการกีฬาและนันทนาการ ๖) สงเคราะห์และพัฒนาคุณภาพชีวิตเด็ก เยาวชน สตรี คนชรา คนพิการและผู้ด้อยโอกาส ๗) ส่งเสริมและสนับสนุนสุขภาพอนามัยของประชาชนและการป้องกันควบคุมโรค ๘) เสริมสร้างสนับสนุนการป้องกันอุบัติเหตุ และภัยพิบัติ ๙) เสริมสร้างความมั่นคงและความสงบเรียบร้อยปลอดภัยในชีวิตและทรัพย์สิน ๑๐) ส่งเสริมสนับสนุนในการป้องกันและแก้ไขปัญหาเสพติด ๑๑) การพัฒนาบุคลากรและเพิ่มประสิทธิภาพในการบริหารงานขององค์กรปกครองส่วนท้องถิ่น ๑๒) ส่งเสริมสนับสนุนการมีส่วนร่วมในการบริหารจัดการของประชาชน	- บริหารงานทั่วไป - การเกษตร - รักษาความสงบภายใน - สาธารณสุข - อุตสาหกรรมและการโยธา - เศรษฐกิจ - การเกษตร - การศึกษา - ศาสนาวัฒนธรรมและนันทนาการ	สำนักปลัด กองช่าง กองคลัง

ที่	ยุทธศาสตร์ชาติ ๒๐ ปี	พัฒนาเศรษฐกิจและสังคมแห่งชาติฉบับที่ ๑๓	SDGs	ยุทธศาสตร์จังหวัด	ยุทธศาสตร์การพัฒนาระบบโครงสร้างพื้นฐานท้องถิ่นในเขตจังหวัด	ยุทธศาสตร์ (อปท)	กลยุทธ์	แผนงาน	หน่วยงานรับผิดชอบหลัก
๔	ยุทธศาสตร์ที่ ๒. ด้านการสร้างความสามารถในการแข่งขัน	หมวดหมู่ที่ ๒	เป้าหมายที่ ๘	ยุทธศาสตร์ที่ ๓. การยกระดับมาตรฐานการท่องเที่ยวและบริการ	ยุทธศาสตร์ที่ ๓ การพัฒนาด้านศิลปวัฒนธรรมจารีตประเพณีและภูมิปัญญาท้องถิ่น	ยุทธศาสตร์ที่ ๔ การพัฒนาด้านศิลปวัฒนธรรมจารีตประเพณีและภูมิปัญญาท้องถิ่นและการท่องเที่ยว	๑) ส่งเสริมและทำนุบำรุงพุทธศาสนา ศิลปวัฒนธรรม การละเล่นท้องถิ่น ภูมิปัญญาท้องถิ่นและปราณีชาวบ้าน ๒) ส่งเสริมการจัดเทศกาลและงานประเพณีที่สำคัญของท้องถิ่น ๓) ส่งเสริมและประชาสัมพันธ์และ ปรับปรุงและพัฒนาแหล่งท่องเที่ยว	- ศาสนาวัฒนธรรมและนันทนาการ - อุตสาหกรรมและการโยธา	สำนักปลัด กองช่าง

**บัญชีสรุปโครงการพัฒนา**  
**แผนพัฒนาท้องถิ่น (พ.ศ. ๒๕๖๖ - ๒๕๗๐)**  
**องค์การบริหารส่วนตำบลบ้านโคก**

ยุทธศาสตร์ กลยุทธ์ แผนงาน	ปี ๒๕๖๖		ปี ๒๕๖๗		ปี ๒๕๖๘		ปี ๒๕๖๙		ปี ๒๕๗๐		รวม ๕ ปี	
	จำนวนโครงการ	งบประมาณ (บาท)	จำนวนโครงการ	งบประมาณ (บาท)	จำนวนโครงการ	งบประมาณ (บาท)	จำนวนโครงการ	งบประมาณ (บาท)	จำนวนโครงการ	งบประมาณ (บาท)	จำนวนโครงการ	งบประมาณ (บาท)
<b>ยุทธศาสตร์ที่ ๑</b>	การพัฒนาด้านการส่งเสริมเศรษฐกิจชุมชนท้องถิ่นตามหลักปรัชญาของเศรษฐกิจพอเพียง											
๑.๑ กลยุทธ์ พัฒนาและส่งเสริมอาชีพให้แก่กลุ่มอาชีพ ผลิตภัณฑ์ชุมชนและประชาชน ทั่วไป	๖	๔๓๐,๐๐๐	๖	๔๓๐,๐๐๐	๖	๔๓๐,๐๐๐	๖	๔๓๐,๐๐๐	๖	๔๓๐,๐๐๐	๖	๔๓๐,๐๐๐
(๑) แผนงานสังคมสงเคราะห์	๖	๔๓๐,๐๐๐	๖	๔๓๐,๐๐๐	๖	๔๓๐,๐๐๐	๖	๔๓๐,๐๐๐	๖	๔๓๐,๐๐๐	๖	๔๓๐,๐๐๐
๑.๒ กลยุทธ์ ส่งเสริมและสนับสนุนวิสาหกิจชุมชน และ ศูนย์การเรียนรู้ชุมชน	๓	๑,๑๒๐,๐๐๐	๓	๑,๑๒๐,๐๐๐	๓	๑,๑๒๐,๐๐๐	๓	๑,๑๒๐,๐๐๐	๓	๑,๑๒๐,๐๐๐	๓	๑,๑๒๐,๐๐๐
(๑) แผนงานสังคมสงเคราะห์	๑	๒๐,๐๐๐	๑	๒๐,๐๐๐	๑	๒๐,๐๐๐	๑	๒๐,๐๐๐	๑	๒๐,๐๐๐	๑	๒๐,๐๐๐
(๒) แผนงานอุตสาหกรรมและ การโยธา	๒	๑,๑๐๐,๐๐๐	๒	๑,๑๐๐,๐๐๐	๒	๑,๑๐๐,๐๐๐	๒	๑,๑๐๐,๐๐๐	๒	๑,๑๐๐,๐๐๐	๒	๑,๑๐๐,๐๐๐
๑.๓ กลยุทธ์ พัฒนาและส่งเสริม เศรษฐกิจพอเพียง และการเกษตร	๓	๑๓๐,๐๐๐	๓	๑๓๐,๐๐๐	๓	๑๓๐,๐๐๐	๓	๑๓๐,๐๐๐	๓	๑๓๐,๐๐๐	๓	๑๓๐,๐๐๐
(๑) แผนงานการเกษตร	๓	๑๓๐,๐๐๐	๓	๑๓๐,๐๐๐	๓	๑๓๐,๐๐๐	๓	๑๓๐,๐๐๐	๓	๑๓๐,๐๐๐	๓	๑๓๐,๐๐๐
<b>รวม</b>	<b>๑๒</b>	<b>๑,๖๘๐,๐๐๐</b>	<b>๑๒</b>	<b>๑,๖๘๐,๐๐๐</b>	<b>๑๒</b>	<b>๑,๖๘๐,๐๐๐</b>	<b>๑๒</b>	<b>๑,๖๘๐,๐๐๐</b>	<b>๑๒</b>	<b>๑,๖๘๐,๐๐๐</b>	<b>๑๒</b>	<b>๑,๖๘๐,๐๐๐</b>

ยุทธศาสตร์ กลยุทธ์ แผนงาน	ปี ๒๕๖๖		ปี ๒๕๖๗		ปี ๒๕๖๘		ปี ๒๕๖๙		ปี ๒๕๗๐		รวม ๕ ปี	
	จำนวนโครงการ	งบประมาณ (บาท)	จำนวนโครงการ	งบประมาณ (บาท)	จำนวนโครงการ	งบประมาณ (บาท)	จำนวนโครงการ	งบประมาณ (บาท)	จำนวนโครงการ	งบประมาณ (บาท)	จำนวนโครงการ	งบประมาณ (บาท)
<b>ยุทธศาสตร์ที่ ๒</b>	การพัฒนาด้านการอนุรักษ์ทรัพยากรธรรมชาติและสิ่งแวดล้อม											
๒.๑ กลยุทธ์ ส่งเสริมการอนุรักษ์และฟื้นฟูทรัพยากรธรรมชาติและสิ่งแวดล้อม	๘	๖๐๐,๐๐๐	๘	๖๐๐,๐๐๐	๘	๖๐๐,๐๐๐	๘	๖๐๐,๐๐๐	๘	๖๐๐,๐๐๐	๘	๖๐๐,๐๐๐
(๑) แผนงานการเกษตร	๘	๖๐๐,๐๐๐	๘	๖๐๐,๐๐๐	๘	๖๐๐,๐๐๐	๘	๖๐๐,๐๐๐	๘	๖๐๐,๐๐๐	๘	๖๐๐,๐๐๐
๒.๒ กลยุทธ์ ส่งเสริมการป้องกันและแก้ไขปัญหาภัยธรรมชาติ	๓	๑๗๕,๐๐๐	๓	๑๗๕,๐๐๐	๓	๑๗๕,๐๐๐	๓	๑๗๕,๐๐๐	๓	๑๗๕,๐๐๐	๓	๑๗๕,๐๐๐
(๑) แผนงานรักษาความสงบภายใน	๓	๑๗๕,๐๐๐	๓	๑๗๕,๐๐๐	๓	๑๗๕,๐๐๐	๓	๑๗๕,๐๐๐	๓	๑๗๕,๐๐๐	๓	๑๗๕,๐๐๐
๒.๓ กลยุทธ์ ส่งเสริมการจัดการสิ่งแวดล้อมชุมชนและมลพิษต่าง ๆ	๗	๑,๐๐๐,๐๐๐	๗	๑,๐๐๐,๐๐๐	๗	๑,๐๐๐,๐๐๐	๗	๑,๐๐๐,๐๐๐	๗	๑,๐๐๐,๐๐๐	๗	๑,๐๐๐,๐๐๐
(๑) แผนงานสาธารณสุข	๕	๒๐๐,๐๐๐	๕	๒๐๐,๐๐๐	๕	๒๐๐,๐๐๐	๕	๒๐๐,๐๐๐	๕	๒๐๐,๐๐๐	๕	๒๐๐,๐๐๐
(๒) แผนงานอุตสาหกรรมและการโยธา	๒	๘๐๐,๐๐๐	๒	๘๐๐,๐๐๐	๒	๘๐๐,๐๐๐	๒	๘๐๐,๐๐๐	๒	๘๐๐,๐๐๐	๒	๘๐๐,๐๐๐
๒.๔ กลยุทธ์ การพัฒนาแหล่งน้ำเพื่อการเกษตร	๓๘	๒๓,๔๓๓,๒๐๐	๓๘	๒๓,๔๓๓,๒๐๐	๓๘	๒๓,๔๓๓,๒๐๐	๓๘	๒๓,๔๓๓,๒๐๐	๓๘	๒๓,๔๓๓,๒๐๐	๓๘	๒๓,๔๓๓,๒๐๐
(๑) แผนงานการเกษตร	๓๘	๒๓,๔๓๓,๒๐๐	๓๘	๒๓,๔๓๓,๒๐๐	๓๘	๒๓,๔๓๓,๒๐๐	๓๘	๒๓,๔๓๓,๒๐๐	๓๘	๒๓,๔๓๓,๒๐๐	๓๘	๒๓,๔๓๓,๒๐๐
<b>รวม</b>	<b>๕๖</b>	<b>๒๕,๒๐๘,๒๐๐</b>	<b>๕๖</b>	<b>๒๕,๒๐๘,๒๐๐</b>	<b>๕๖</b>	<b>๒๕,๒๐๘,๒๐๐</b>	<b>๕๖</b>	<b>๒๕,๒๐๘,๒๐๐</b>	<b>๕๖</b>	<b>๒๕,๒๐๘,๒๐๐</b>	<b>๕๖</b>	<b>๒๕,๒๐๘,๒๐๐</b>

ยุทธศาสตร์ กลยุทธ์ แผนงาน	ปี ๒๕๖๖		ปี ๒๕๖๗		ปี ๒๕๖๘		ปี ๒๕๖๙		ปี ๒๕๗๐		รวม ๕ ปี	
	จำนวนโครงการ	งบประมาณ (บาท)	จำนวนโครงการ	งบประมาณ (บาท)	จำนวนโครงการ	งบประมาณ (บาท)	จำนวนโครงการ	งบประมาณ (บาท)	จำนวนโครงการ	งบประมาณ (บาท)	จำนวนโครงการ	งบประมาณ (บาท)
<b>ยุทธศาสตร์ที่ ๓</b>	การพัฒนาด้านการพัฒนาคุณภาพชีวิตของประชาชนในท้องถิ่น											
๓.๑ กลยุทธ์ การพัฒนาด้านคมนาคมสัญจร และการขนส่ง	๑๗๓	๕๕,๒๖๒,๙๔๐	๑๗๓	๕๕,๒๖๒,๙๔๐	๑๗๓	๕๕,๒๖๒,๙๔๐	๑๗๓	๕๕,๒๖๒,๙๔๐	๑๗๓	๕๕,๒๖๒,๙๔๐	๑๗๓	๕๕,๒๖๒,๙๔๐
(๑) แผนงานอุตสาหกรรมและการโยธา	๑๗๓	๕๕,๒๖๒,๙๔๐	๑๗๓	๕๕,๒๖๒,๙๔๐	๑๗๓	๕๕,๒๖๒,๙๔๐	๑๗๓	๕๕,๒๖๒,๙๔๐	๑๗๓	๕๕,๒๖๒,๙๔๐	๑๗๓	๕๕,๒๖๒,๙๔๐
๓.๒ กลยุทธ์ การพัฒนา ขยายเขตไฟฟ้า ไฟฟ้าสาธารณะ และระบบจราจร	๙๓	๓๑,๑๗๕,๕๐๐	๙๓	๓๑,๑๗๕,๕๐๐	๙๓	๓๑,๑๗๕,๕๐๐	๙๓	๓๑,๑๗๕,๕๐๐	๙๓	๓๑,๑๗๕,๕๐๐	๙๓	๓๑,๑๗๕,๕๐๐
(๑) แผนงานการรักษาความสงบภายใน	๔	๗๓๐,๐๐๐	๔	๗๓๐,๐๐๐	๔	๗๓๐,๐๐๐	๔	๗๓๐,๐๐๐	๔	๗๓๐,๐๐๐	๔	๗๓๐,๐๐๐
(๒) แผนงานเคหะและชุมชน	๘๙	๓๐,๔๔๕,๕๐๐	๘๙	๓๐,๔๔๕,๕๐๐	๘๙	๓๐,๔๔๕,๕๐๐	๘๙	๓๐,๔๔๕,๕๐๐	๘๙	๓๐,๔๔๕,๕๐๐	๘๙	๓๐,๔๔๕,๕๐๐
๓.๓ กลยุทธ์ การพัฒนาแหล่งน้ำเพื่ออุปโภคบริโภค	๓๔	๑๒,๔๙๐,๐๐๐	๓๔	๑๒,๔๙๐,๐๐๐	๓๔	๑๒,๔๙๐,๐๐๐	๓๔	๑๒,๔๙๐,๐๐๐	๓๔	๑๒,๔๙๐,๐๐๐	๓๔	๑๒,๔๙๐,๐๐๐
(๑) แผนงานอุตสาหกรรมและการโยธา	๓๔	๑๒,๔๙๐,๐๐๐	๓๔	๑๒,๔๙๐,๐๐๐	๓๔	๑๒,๔๙๐,๐๐๐	๓๔	๑๒,๔๙๐,๐๐๐	๓๔	๑๒,๔๙๐,๐๐๐	๓๔	๑๒,๔๙๐,๐๐๐
๓.๔ กลยุทธ์ การส่งเสริมและสนับสนุนการจัดการศึกษา	๑๓	๘,๐๔๐,๐๐๐	๑๓	๘,๐๔๐,๐๐๐	๑๓	๘,๐๔๐,๐๐๐	๑๓	๘,๐๔๐,๐๐๐	๑๓	๘,๐๔๐,๐๐๐	๑๓	๘,๐๔๐,๐๐๐
(๑) แผนงานการศึกษา	๗	๔,๐๔๐,๐๐๐	๗	๔,๐๔๐,๐๐๐	๗	๔,๐๔๐,๐๐๐	๗	๔,๐๔๐,๐๐๐	๗	๔,๐๔๐,๐๐๐	๗	๔,๐๔๐,๐๐๐
(๒) แผนงานอุตสาหกรรมและการโยธา	๖	๔,๐๐๐,๐๐๐	๖	๔,๐๐๐,๐๐๐	๖	๔,๐๐๐,๐๐๐	๖	๔,๐๐๐,๐๐๐	๖	๔,๐๐๐,๐๐๐	๖	๔,๐๐๐,๐๐๐



ยุทธศาสตร์ กลยุทธ์ แผนงาน	ปี ๒๕๖๖		ปี ๒๕๖๗		ปี ๒๕๖๘		ปี ๒๕๖๙		ปี ๒๕๗๐		รวม ๕ ปี	
	จำนวนโครงการ	งบประมาณ (บาท)	จำนวนโครงการ	งบประมาณ (บาท)	จำนวนโครงการ	งบประมาณ (บาท)	จำนวนโครงการ	งบประมาณ (บาท)	จำนวนโครงการ	งบประมาณ (บาท)	จำนวนโครงการ	งบประมาณ (บาท)
๓.๕ กลยุทธ์ การส่งเสริมและสนับสนุนการกีฬาและนันทนาการ	๑๑	๓,๔๘๐,๐๐๐	๑๑	๓,๔๘๐,๐๐๐	๑๑	๓,๔๘๐,๐๐๐	๑๑	๓,๔๘๐,๐๐๐	๑๑	๓,๔๘๐,๐๐๐	๑๑	๓,๔๘๐,๐๐๐
(๑) แผนงานการศาสนา วัฒนธรรมและนันทนาการ	๔	๓๓๐,๐๐๐	๔	๓๓๐,๐๐๐	๔	๓๓๐,๐๐๐	๔	๓๓๐,๐๐๐	๔	๓๓๐,๐๐๐	๔	๓๓๐,๐๐๐
(๒) แผนงานการอุตสาหกรรม และการโยธา	๗	๓,๑๕๐,๐๐๐	๗	๓,๑๕๐,๐๐๐	๗	๓,๑๕๐,๐๐๐	๗	๓,๑๕๐,๐๐๐	๗	๓,๑๕๐,๐๐๐	๗	๓,๑๕๐,๐๐๐
๓.๖ กลยุทธ์ สงเคราะห์และ พัฒนาคุณภาพชีวิตเด็ก เยาวชน สตรี คนชรา คนพิการและ ผู้ด้อยโอกาส	๑	๑๐๐,๐๐๐	๑	๑๐๐,๐๐๐	๑	๑๐๐,๐๐๐	๑	๑๐๐,๐๐๐	๑	๑๐๐,๐๐๐	๑	๑๐๐,๐๐๐
(๑) แผนงานสังคมสงเคราะห์	๒	๑๐๐,๐๐๐	๒	๑๐๐,๐๐๐	๒	๑๐๐,๐๐๐	๒	๑๐๐,๐๐๐	๒	๑๐๐,๐๐๐	๒	๑๐๐,๐๐๐
๓.๗ กลยุทธ์ ส่งเสริมและ สนับสนุนสุขภาพอนามัยของ ประชาชนและการป้องกันควบคุม โรค	๕	๕๘๐,๐๐๐	๕	๕๘๐,๐๐๐	๕	๕๘๐,๐๐๐	๕	๕๘๐,๐๐๐	๕	๕๘๐,๐๐๐	๕	๕๘๐,๐๐๐
(๑) แผนงานสาธารณสุข	๕	๕๘๐,๐๐๐	๕	๕๘๐,๐๐๐	๕	๕๘๐,๐๐๐	๕	๕๘๐,๐๐๐	๕	๕๘๐,๐๐๐	๕	๕๘๐,๐๐๐
๓.๘ กลยุทธ์ เสริม สร้างสนับสนุนการป้องกัน อุบัติเหตุ และภัยพิบัติ	๙	๙๖๐,๐๐๐	๙	๙๖๐,๐๐๐	๙	๙๖๐,๐๐๐	๙	๙๖๐,๐๐๐	๙	๙๖๐,๐๐๐	๙	๙๖๐,๐๐๐
(๑) แผนงานการรักษาความสงบ	๙	๙๖๐,๐๐๐	๙	๙๖๐,๐๐๐	๙	๙๖๐,๐๐๐	๙	๙๖๐,๐๐๐	๙	๙๖๐,๐๐๐	๙	๙๖๐,๐๐๐

ยุทธศาสตร์ กลยุทธ์ แผนงาน	ปี ๒๕๖๖		ปี ๒๕๖๗		ปี ๒๕๖๘		ปี ๒๕๖๙		ปี ๒๕๗๐		รวม ๕ ปี	
	จำนวนโครงการ	งบประมาณ (บาท)	จำนวนโครงการ	งบประมาณ (บาท)	จำนวนโครงการ	งบประมาณ (บาท)	จำนวนโครงการ	งบประมาณ (บาท)	จำนวนโครงการ	งบประมาณ (บาท)	จำนวนโครงการ	งบประมาณ (บาท)
๓.๙ กลยุทธ์ เสริมสร้างความมั่นคงและความสงบเรียบร้อยปลอดภัยในชีวิตและทรัพย์สิน	๑๓	๑,๙๕๐,๐๐๐	๑๓	๑,๙๕๐,๐๐๐	๑๓	๑,๙๕๐,๐๐๐	๑๓	๑,๙๕๐,๐๐๐	๑๓	๑,๙๕๐,๐๐๐	๑๓	๑,๙๕๐,๐๐๐
(๑) แผนงานการรักษาความสงบ	๑๓	๑,๙๕๐,๐๐๐	๑๓	๑,๙๕๐,๐๐๐	๑๓	๑,๙๕๐,๐๐๐	๑๓	๑,๙๕๐,๐๐๐	๑๓	๑,๙๕๐,๐๐๐	๑๓	๑,๙๕๐,๐๐๐
๓.๑๐ กลยุทธ์ ส่งเสริมสนับสนุนในการป้องกันและแก้ไขปัญหาเสพติด	๓	๙๐,๐๐๐	๓	๙๐,๐๐๐	๓	๙๐,๐๐๐	๓	๙๐,๐๐๐	๓	๙๐,๐๐๐	๓	๙๐,๐๐๐
(๑) แผนงานการรักษาความสงบ	๓	๙๐,๐๐๐	๓	๙๐,๐๐๐	๓	๙๐,๐๐๐	๓	๙๐,๐๐๐	๓	๙๐,๐๐๐	๓	๙๐,๐๐๐
๓.๑๑ กลยุทธ์ การพัฒนาบุคลากรและเพิ่มประสิทธิภาพในการบริหารงานขององค์กรปกครองส่วนท้องถิ่น	๑๘	๗,๓๐๐,๐๐๐	๑๘	๗,๓๐๐,๐๐๐	๑๘	๗,๓๐๐,๐๐๐	๑๘	๗,๓๐๐,๐๐๐	๑๘	๗,๓๐๐,๐๐๐	๑๘	๗,๓๐๐,๐๐๐
(๑) แผนงานบริหารงานทั่วไป	๑๓	๑,๐๙๐,๐๐๐	๑๓	๑,๐๙๐,๐๐๐	๑๓	๑,๐๙๐,๐๐๐	๑๓	๑,๐๙๐,๐๐๐	๑๓	๑,๐๙๐,๐๐๐	๑๓	๑,๐๙๐,๐๐๐
(๒) แผนงานอุตสาหกรรมและการโยธา	๕	๖,๒๑๐,๐๐๐	๕	๖,๒๑๐,๐๐๐	๕	๖,๒๑๐,๐๐๐	๕	๖,๒๑๐,๐๐๐	๕	๖,๒๑๐,๐๐๐	๕	๖,๒๑๐,๐๐๐
๓.๑๒ กลยุทธ์ ส่งเสริมสนับสนุนการมีส่วนร่วมในการบริหารจัดการของประชาชน	๑๐	๓,๒๕๐,๐๐๐	๑๐	๓,๒๕๐,๐๐๐	๑๐	๓,๒๕๐,๐๐๐	๑๐	๓,๒๕๐,๐๐๐	๑๐	๓,๒๕๐,๐๐๐	๑๐	๓,๒๕๐,๐๐๐
(๑) แผนงานบริหารงานทั่วไป	๓	๘๓๐,๐๐๐	๓	๘๓๐,๐๐๐	๓	๘๓๐,๐๐๐	๓	๘๓๐,๐๐๐	๓	๘๓๐,๐๐๐	๓	๘๓๐,๐๐๐
(๒) แผนงานอุตสาหกรรมและการโยธา	๗	๒,๔๒๐,๐๐๐	๗	๒,๔๒๐,๐๐๐	๗	๒,๔๒๐,๐๐๐	๗	๒,๔๒๐,๐๐๐	๗	๒,๔๒๐,๐๐๐	๗	๒,๔๒๐,๐๐๐
<b>รวม</b>	<b>๓๘๓</b>	<b>๑๒๔,๖๗๘,๔๔๐</b>	<b>๓๘๓</b>	<b>๑๒๔,๖๗๘,๔๔๐</b>	<b>๓๘๓</b>	<b>๑๒๔,๖๗๘,๔๔๐</b>	<b>๓๘๓</b>	<b>๑๒๔,๖๗๘,๔๔๐</b>	<b>๓๘๓</b>	<b>๑๒๔,๖๗๘,๔๔๐</b>	<b>๓๘๓</b>	<b>๑๒๔,๖๗๘,๔๔๐</b>

ยุทธศาสตร์ กลยุทธ์ แผนงาน	ปี ๒๕๖๖		ปี ๒๕๖๗		ปี ๒๕๖๘		ปี ๒๕๖๙		ปี ๒๕๗๐		รวม ๕ ปี	
	จำนวนโครงการ	งบประมาณ (บาท)	จำนวนโครงการ	งบประมาณ (บาท)	จำนวนโครงการ	งบประมาณ (บาท)	จำนวนโครงการ	งบประมาณ (บาท)	จำนวนโครงการ	งบประมาณ (บาท)	จำนวนโครงการ	งบประมาณ (บาท)
ยุทธศาสตร์ที่ ๔ การพัฒนาด้านศิลปวัฒนธรรม จารีตประเพณีและภูมิปัญญาท้องถิ่นและการท่องเที่ยว												
๔.๑ กลยุทธ์ ส่งเสริมและทำนุบำรุงพุทธศาสนา ศิลปวัฒนธรรม ภูมิปัญญาท้องถิ่นและประชาชนชาวนบ้าน	๔	๒๘๐,๐๐๐	๔	๒๘๐,๐๐๐	๔	๒๘๐,๐๐๐	๔	๒๘๐,๐๐๐	๔	๒๘๐,๐๐๐	๔	๒๘๐,๐๐๐
(๑) แผนงานการศาสนา วัฒนธรรมและนันทนาการ	๔	๒๘๐,๐๐๐	๔	๒๘๐,๐๐๐	๔	๒๘๐,๐๐๐	๔	๒๘๐,๐๐๐	๔	๒๘๐,๐๐๐	๔	๒๘๐,๐๐๐
๔.๒ กลยุทธ์ ส่งเสริมการจัดกิจกรรมวัฒนธรรมประเพณีที่สำคัญของท้องถิ่น	๑๑	๓,๒๔๒,๐๐๐	๑๑	๓,๒๔๒,๐๐๐	๑๑	๓,๒๔๒,๐๐๐	๑๑	๓,๒๔๒,๐๐๐	๑๑	๓,๒๔๒,๐๐๐	๑๑	๓,๒๔๒,๐๐๐
(๑) แผนงานการศาสนา วัฒนธรรมและนันทนาการ	๖	๖๓๐,๐๐๐	๖	๖๓๐,๐๐๐	๖	๖๓๐,๐๐๐	๖	๖๓๐,๐๐๐	๖	๖๓๐,๐๐๐	๖	๖๓๐,๐๐๐
(๒) แผนงานการอุตสาหกรรม และการโยธา	๕	๒,๖๑๒,๐๐๐	๕	๒,๖๑๒,๐๐๐	๕	๒,๖๑๒,๐๐๐	๕	๒,๖๑๒,๐๐๐	๕	๒,๖๑๒,๐๐๐	๕	๒,๖๑๒,๐๐๐
๔.๓ ส่งเสริมและประชาสัมพันธ์ และ ปรับปรุงและพัฒนาแหล่งท่องเที่ยว	๐	๐	๐	๐	๐	๐	๐	๐	๐	๐	๐	๐
รวม	๑๕	๓,๕๒๒,๐๐๐	๑๕	๓,๕๒๒,๐๐๐	๑๕	๓,๕๒๒,๐๐๐	๑๕	๓,๕๒๒,๐๐๐	๑๕	๓,๕๒๒,๐๐๐	๑๕	๓,๕๒๒,๐๐๐
รวมทั้งสิ้น ๔ ยุทธศาสตร์	๔๖๖	๑๕๕,๐๘๘,๖๔๐	๔๖๖	๑๕๕,๐๘๘,๖๔๐	๔๖๖	๑๕๕,๐๘๘,๖๔๐	๔๖๖	๑๕๕,๐๘๘,๖๔๐	๔๖๖	๑๕๕,๐๘๘,๖๔๐	๔๖๖	๑๕๕,๐๘๘,๖๔๐

บัญชีสรุปโครงการพัฒนา ที่นำมาจากแผนพัฒนาหมู่บ้าน  
องค์การบริหารส่วนตำบลบ้านโคก

หมู่บ้าน	ปี ๒๕๖๖		ปี ๒๕๖๗		ปี ๒๕๖๘		ปี ๒๕๖๙		ปี ๒๕๗๐		รวม ๕ ปี	
	จำนวนโครงการ	งบประมาณ (บาท)	จำนวนโครงการ	งบประมาณ (บาท)	จำนวนโครงการ	งบประมาณ (บาท)	จำนวนโครงการ	งบประมาณ (บาท)	จำนวนโครงการ	งบประมาณ (บาท)	จำนวนโครงการ	งบประมาณ (บาท)
หมู่ที่..... บ้าน.....	-	-	-	-	-	-	-	-	-	-	-	-
รวม	-	-	-	-	-	-	-	-	-	-	-	-
รวมทั้งสิ้น	-	-	-	-	-	-	-	-	-	-	-	-

**รายละเอียดโครงการพัฒนา**  
**แผนพัฒนาท้องถิ่น (พ.ศ. ๒๕๖๖ - ๒๕๗๐)**  
**องค์การบริหารส่วนตำบลบ้านโคก**

ก. ยุทธศาสตร์ชาติ ๒๐ ปี ยุทธศาสตร์ที่ ๒ ด้านการสร้างความสามารถในการแข่งขัน

ข. แผนพัฒนาเศรษฐกิจและสังคมแห่งชาติ ฉบับที่ ๑๓ หมายเหตุที่ ๗ ไทยมีวิสาหกิจขนาดกลางและขนาดย่อมที่เข้มแข็ง มีศักยภาพสูง และสามารถแข่งขันได้

ค. Sustainable Development Goals : SDGs เป้าหมายที่ ๘ ส่งเสริมการเติบโตทางเศรษฐกิจที่ต่อเนื่อง ครอบคลุมและยั่งยืน การจ้างงานเต็มที่และมีผลิตภาพ และการมีงานที่สมควรสำหรับทุกคน

ง. ยุทธศาสตร์จังหวัด ยุทธศาสตร์ที่ ๒ การส่งเสริมและเพิ่มมูลค่าสินค้าการเกษตร อุตสาหกรรม การค้า การลงทุน

จ. ยุทธศาสตร์การพัฒนาของ อปท. ในเขตจังหวัด ยุทธศาสตร์ที่ ๔ การพัฒนาด้านการส่งเสริมเศรษฐกิจชุมชนท้องถิ่นตามหลักปรัชญาเศรษฐกิจพอเพียง

๑. ยุทธศาสตร์ การพัฒนาด้านการส่งเสริมเศรษฐกิจชุมชนท้องถิ่นตามหลักปรัชญาของเศรษฐกิจพอเพียง

๑.๑ กลยุทธ์ พัฒนาและส่งเสริมอาชีพให้แก่กลุ่มอาชีพ ผลิตภัณฑ์ชุมชนและประชาชนทั่วไป

(๑) แผนงานสังคมสงเคราะห์

ที่	โครงการ	วัตถุประสงค์	เป้าหมาย (ผลผลิตของโครงการ)	งบประมาณ					ตัวชี้วัด (KPI)	ผลที่คาดว่าจะได้รับ	หน่วยงานที่รับผิดชอบหลัก
				๒๕๖๖ (บาท)	๒๕๖๗ (บาท)	๒๕๖๘ (บาท)	๒๕๖๙ (บาท)	๒๕๗๐ (บาท)			
๑	โครงการอบรมและศึกษาดูงานกลุ่มอาชีพและกลุ่มสตรี	เพื่อส่งเสริมและเพื่อประสิทธิภาพในกลุ่มสตรีและผู้สนใจมีรายได้เสริม	เพื่อส่งเสริมและเพิ่มประสิทธิภาพในกลุ่มสตรีและผู้สนใจมีรายได้เสริม	๒๐๐,๐๐๐	๒๐๐,๐๐๐	๒๐๐,๐๐๐	๒๐๐,๐๐๐	๒๐๐,๐๐๐	ร้อยละ ๘๐ ของกลุ่มสตรีและกลุ่มอาชีพมีรายได้เสริม	กลุ่มอาชีพและกลุ่มอาชีพมีรายได้เสริม	สำนักปลัด
๒	โครงการส่งเสริมกลุ่มอาชีพจักสาน	เพื่อส่งเสริมการทำอาชีพจักสาน	กลุ่มผู้สูงอายุ/ประชาชนผู้สนใจ	๑๐,๐๐๐	๑๐,๐๐๐	๑๐,๐๐๐	๑๐,๐๐๐	๑๐,๐๐๐	ร้อยละ ๘๐ ประชาชนมีอาชีพเสริมเพิ่มรายได้	ส่งเสริมการทำอาชีพจักสาน	สำนักปลัด

ที่	โครงการ	วัตถุประสงค์	เป้าหมาย (ผลผลิตของโครงการ)	งบประมาณ					ตัวชี้วัด (KPI)	ผลที่คาดว่าจะได้รับ	หน่วยงานที่รับผิดชอบหลัก
				๒๕๖๖ (บาท)	๒๕๖๗ (บาท)	๒๕๖๘ (บาท)	๒๕๖๙ (บาท)	๒๕๗๐ (บาท)			
๓	โครงการส่งเสริมกลุ่มอาชีพทอผ้า	เพื่อส่งเสริมการทำอาชีพทอผ้า	อบรมเพิ่มศักยภาพฝีมือการทอผ้า/ส่งเสริมด้านอื่น ๆ	๒๐,๐๐๐	๒๐,๐๐๐	๒๐,๐๐๐	๒๐,๐๐๐	๒๐,๐๐๐	ร้อยละ ๘๐ ประชาชนมีอาชีพเสริมเพิ่มรายได้	ส่งเสริมการทำอาชีพทอผ้า	สำนักปลัด
๔	โครงการส่งเสริมอาชีพคนพิการ	เพื่อเป็นการส่งเสริมอาชีพคนพิการในพื้นที่ให้มีอาชีพเสริม	ประชาชนในพื้นที่ อบต.บ้านโคก	๕๐,๐๐๐	๕๐,๐๐๐	๕๐,๐๐๐	๕๐,๐๐๐	๕๐,๐๐๐	ร้อยละ ๘๐ ในการส่งเสริมอาชีพคนพิการ	เพื่อเป็นการส่งเสริมอาชีพคนพิการให้พื้นที่ให้มีอาชีพเสริม	สำนักปลัด
๕	โครงการส่งเสริมอาชีพผู้สูงอายุ	เพื่อสนับสนุนโครงการส่งเสริมอาชีพผู้สูงอายุ	ประชาชนในพื้นที่ อบต.บ้านโคก	๕๐,๐๐๐	๕๐,๐๐๐	๕๐,๐๐๐	๕๐,๐๐๐	๕๐,๐๐๐	ร้อยละ ๘๐ สนับสนุนอาชีพผู้สูงอายุ	เพื่อสนับสนุนโครงการส่งเสริมอาชีพผู้สูงอายุ	สำนักปลัด
๖	โครงการส่งเสริมอาชีพเพื่อการเกษตร	เพื่อส่งเสริมและพัฒนาอาชีพตามแนวทางปรัชญาเศรษฐกิจพอเพียง	ประชาชนในเขต อบต.มีคุณภาพชีวิตที่ดีขึ้น	๑๐๐,๐๐๐	๑๐๐,๐๐๐	๑๐๐,๐๐๐	๑๐๐,๐๐๐	๑๐๐,๐๐๐	ร้อยละ ๘๐ ประชาชนมีคุณภาพชีวิตที่ดี	ประชาชนดำเนินชีวิตอย่างพอเพียง	สำนักปลัด
รวม	๖ โครงการ	-	-	๔๓๐,๐๐๐	๔๓๐,๐๐๐	๔๓๐,๐๐๐	๔๓๐,๐๐๐	๔๓๐,๐๐๐	-	-	-

**รายละเอียดโครงการพัฒนา**  
**แผนพัฒนาท้องถิ่น (พ.ศ. ๒๕๖๖ - ๒๕๗๐)**  
**องค์การบริหารส่วนตำบลบ้านโคก**

- ก. ยุทธศาสตร์ชาติ ๒๐ ปี ยุทธศาสตร์ที่ ๒ ด้านการสร้างความสามารถในการแข่งขัน
- ข. แผนพัฒนาเศรษฐกิจและสังคมแห่งชาติ ฉบับที่ ๑๓ หมายเหตุที่ ๑ ไทยเป็นประเทศชั้นนำด้านสินค้าเกษตรและเกษตรแปรรูปมูลค่าสูง
- ค. Sustainable Development Goals : SDGs เป้าหมายที่ ๒ ยุติความหิวโหย บรรลุความมั่นคงทางอาหารและยกระดับโภชนาการ และส่งเสริมเกษตรกรรมที่ยั่งยืน
- ง. ยุทธศาสตร์จังหวัด ยุทธศาสตร์ที่ ๒ การส่งเสริมและเพิ่มมูลค่าสินค้าการเกษตร อุตสาหกรรม การค้า การลงทุน
- จ. ยุทธศาสตร์การพัฒนาของ อปท. ในเขตจังหวัด ยุทธศาสตร์ที่ ๔ การพัฒนาด้านการส่งเสริมเศรษฐกิจชุมชนท้องถิ่นตามหลักปรัชญาเศรษฐกิจพอเพียง
  - ๑. ยุทธศาสตร์ การพัฒนาด้านการส่งเสริมเศรษฐกิจชุมชนท้องถิ่นตามหลักปรัชญาของเศรษฐกิจพอเพียง
    - ๑.๒ กลยุทธ์ ส่งเสริมและสนับสนุนวิสาหกิจชุมชน และศูนย์การเรียนรู้ชุมชน

(๑) แผนงานสังคมสงเคราะห์

ที่	โครงการ	วัตถุประสงค์	เป้าหมาย (ผลผลิตของโครงการ)	งบประมาณ					ตัวชี้วัด (KPI)	ผลที่คาดว่าจะได้รับ	หน่วยงานที่ รับผิดชอบหลัก
				๒๕๖๖ (บาท)	๒๕๖๗ (บาท)	๒๕๖๘ (บาท)	๒๕๖๙ (บาท)	๒๕๗๐ (บาท)			
๑	โครงการแปรรูปสินค้า ในชุมชน	เพื่อให้ประชาชนมี ความรู้เกี่ยวกับการ พัฒนาผลิตภัณฑ์และ การแปรรูปสินค้า	กลุ่มอาชีพใน อบต. บ้านโคกและจัดตั้ง กลุ่มเพื่อให้มีอาชีพ เสริม	๒๐,๐๐๐	๒๐,๐๐๐	๒๐,๐๐๐	๒๐,๐๐๐	๒๐,๐๐๐	ร้อยละ ๘๐ ประชาชน ในพื้นที่ที่มี รายได้เสริม	ประชาชนมีอาชีพ เสริมและมีรายได้	สำนักปลัด
รวม	๑ โครงการ	-	-	๒๐,๐๐๐	๒๐,๐๐๐	๒๐,๐๐๐	๒๐,๐๐๐	๒๐,๐๐๐	-	-	-

**รายละเอียดโครงการพัฒนา**  
**แผนพัฒนาท้องถิ่น (พ.ศ. ๒๕๖๖ - ๒๕๗๐)**  
**องค์การบริหารส่วนตำบลบ้านโคก**

- ก. ยุทธศาสตร์ชาติ ๒๐ ปี ยุทธศาสตร์ที่ ๒ ด้านการสร้างความสามารถในการแข่งขัน
- ข. แผนพัฒนาเศรษฐกิจและสังคมแห่งชาติ ฉบับที่ ๑๓ หมายเหตุที่ ๑ ไทยเป็นประเทศชั้นนำด้านสินค้าเกษตรและเกษตรแปรรูปมูลค่าสูง
- ค. Sustainable Development Goals : SDGs เป้าหมายที่ ๒ ยุติความหิวโหย บรรลุความมั่นคงทางอาหารและยกระดับโภชนาการ และส่งเสริมเกษตรกรรมที่ยั่งยืน
- ง. ยุทธศาสตร์จังหวัด ยุทธศาสตร์ที่ ๒ การส่งเสริมและเพิ่มมูลค่าสินค้าการเกษตร อุตสาหกรรม การค้า การลงทุน
- จ. ยุทธศาสตร์การพัฒนาของ อปท. ในเขตจังหวัด ยุทธศาสตร์ที่ ๔ การพัฒนาด้านการส่งเสริมเศรษฐกิจชุมชนท้องถิ่นตามหลักปรัชญาเศรษฐกิจพอเพียง
๑. ยุทธศาสตร์ การพัฒนาด้านการส่งเสริมเศรษฐกิจชุมชนท้องถิ่นตามหลักปรัชญาของเศรษฐกิจพอเพียง
- ๑.๒ กลยุทธ์ ส่งเสริมและสนับสนุนวิสาหกิจชุมชน และศูนย์การเรียนรู้ชุมชน
- (๒) แผนงานอุตสาหกรรมและการโยธา

ที่	โครงการ	วัตถุประสงค์	เป้าหมาย (ผลผลิตของโครงการ)	งบประมาณ					ตัวชี้วัด (KPI)	ผลที่คาดว่าจะได้รับ	หน่วยงานที่ รับผิดชอบหลัก
				๒๕๖๖ (บาท)	๒๕๖๗ (บาท)	๒๕๖๘ (บาท)	๒๕๖๙ (บาท)	๒๕๗๐ (บาท)			
๑	โครงการก่อสร้างศูนย์เรียนรู้ชุมชน	เพื่อให้ประชาชนมีศูนย์การเรียนรู้ประจำหมู่บ้าน	ก่อสร้างศูนย์เรียนรู้ชุมชน จำนวน ๑ แห่ง	๓๐๐,๐๐๐	๓๐๐,๐๐๐	๓๐๐,๐๐๐	๓๐๐,๐๐๐	๓๐๐,๐๐๐	ร้อยละ๘๐มีศูนย์การเรียนรู้ชุมชน	มีความรู้เพิ่มมากขึ้น เป็นจุดรวมของกิจกรรมหมู่บ้าน	กองช่าง
๒	โครงการก่อสร้างตลาดชุมชน บริเวณที่สาธารณประโยชน์ของอบต.บ้านโคก บ้านโนนปอแดง หมู่ที่ ๑๑	เพื่อให้ประชาชนได้ใช้วางสินค้าขาย	ตามแบบมาตรฐานตลาดสด พื้นที่ไม่น้อยกว่า ๑๒๘ ตารางเมตร.	๘๐๐,๐๐๐	๘๐๐,๐๐๐	๘๐๐,๐๐๐	๘๐๐,๐๐๐	๘๐๐,๐๐๐	ร้อยละ๘๐ประชาชนได้ใช้ประโยชน์	ทำให้ประชาชนได้ค้าขายสินค้า	กองช่าง
รวม	๒ โครงการ	-	-	๑,๑๐๐,๐๐๐	๑,๑๐๐,๐๐๐	๑,๑๐๐,๐๐๐	๑,๑๐๐,๐๐๐	๑,๑๐๐,๐๐๐	-	-	-



**รายละเอียดโครงการพัฒนา**  
**แผนพัฒนาท้องถิ่น (พ.ศ. ๒๕๖๖ - ๒๕๗๐)**  
**องค์การบริหารส่วนตำบลบ้านโคก**

ก. ยุทธศาสตร์ชาติ ๒๐ ปี ยุทธศาสตร์ที่ ๒ ด้านการสร้างความสามารถในการแข่งขัน

ข. แผนพัฒนาเศรษฐกิจและสังคมแห่งชาติ ฉบับที่ ๑๓ หมายเหตุที่ ๗ ไทยมีวิสาหกิจขนาดกลางและขนาดย่อมที่เข้มแข็ง มีศักยภาพสูง และสามารถแข่งขันได้

ค. Sustainable Development Goals : SDGs เป้าหมายที่ ๘ ส่งเสริมการเติบโตทางเศรษฐกิจที่ต่อเนื่อง ครอบคลุมและยั่งยืน การจ้างงานเต็มที่มีคุณภาพ และการมีงานที่สมควรสำหรับทุกคน

ง. ยุทธศาสตร์จังหวัด ยุทธศาสตร์ที่ ๒ การส่งเสริมและเพิ่มมูลค่าสินค้าการเกษตร อุตสาหกรรม การค้า การลงทุน

จ. ยุทธศาสตร์การพัฒนาของ อปท. ในเขตจังหวัด ยุทธศาสตร์ที่ ๔ การพัฒนาด้านการส่งเสริมเศรษฐกิจชุมชนท้องถิ่นตามหลักปรัชญาเศรษฐกิจพอเพียง

๑. ยุทธศาสตร์ การพัฒนาด้านการส่งเสริมเศรษฐกิจชุมชนท้องถิ่นตามหลักปรัชญาของเศรษฐกิจพอเพียง

๑.๓ กลยุทธ์ พัฒนาและส่งเสริมเศรษฐกิจพอเพียง และการเกษตร

(๑) แผนงานการเกษตร

ที่	โครงการ	วัตถุประสงค์	เป้าหมาย (ผลผลิตของโครงการ)	งบประมาณ					ตัวชี้วัด (KPI)	ผลที่คาดว่าจะได้รับ	หน่วยงานที่รับผิดชอบหลัก
				๒๕๖๖ (บาท)	๒๕๖๗ (บาท)	๒๕๖๘ (บาท)	๒๕๖๙ (บาท)	๒๕๗๐ (บาท)			
๑	โครงการส่งเสริมอาชีพตามแนวปรัชญาเศรษฐกิจพอเพียง	เพื่อให้ประชาชนอยู่อย่างพอเพียง	ประชาชนในเขต อบต.มีคุณภาพชีวิตที่ดีขึ้น	๓๐,๐๐๐	๓๐,๐๐๐	๓๐,๐๐๐	๓๐,๐๐๐	๓๐,๐๐๐	ร้อยละ ๘๐โครงการเศรษฐกิจพอเพียง	ประชาชนดำเนินชีวิตอย่างพอเพียง	สำนักปลัด
๒	โครงการส่งเสริมการจัดทำปุ๋ยหมักอินทรีย์ชีวภาพ	ส่งเสริมและพัฒนากระบวนการผลิตการแปรรูปสินค้าเกษตร	เกษตรกรสามารถผลิตปุ๋ยหมักอินทรีย์ชีวภาพไว้ใช้เอง	๕๐,๐๐๐	๕๐,๐๐๐	๕๐,๐๐๐	๕๐,๐๐๐	๕๐,๐๐๐	ร้อยละ ๘๐ ประชาชนบริโภคผลผลิตทางการเกษตรที่ปลอดภัย	ประชาชนมีสุขภาพร่างกายแข็งแรง	สำนักปลัด
๓	โครงการส่งเสริมการปลูกผักปลอดสารพิษ	เพื่อเสริมรายได้ให้กับเกษตรกรและผู้สนใจ	ประชาชนในพื้นที่	๕๐,๐๐๐	๕๐,๐๐๐	๕๐,๐๐๐	๕๐,๐๐๐	๕๐,๐๐๐	ร้อยละ ๘๐ ประชาชนบริโภคผลผลิตทางการเกษตรที่ปลอดภัย	ประชาชนมีสุขภาพร่างกายแข็งแรง	สำนักปลัด
รวม	๓ โครงการ	-	-	๑๓๐,๐๐๐	๑๓๐,๐๐๐	๑๓๐,๐๐๐	๑๓๐,๐๐๐	๑๓๐,๐๐๐	-	-	-

**รายละเอียดโครงการพัฒนา**  
**แผนพัฒนาท้องถิ่น (พ.ศ. ๒๕๖๖ - ๒๕๗๐)**  
**องค์การบริหารส่วนตำบลบ้านโคก**

- ก. ยุทธศาสตร์ชาติ ๒๐ ปี ยุทธศาสตร์ที่ ๕ ด้านการสร้างการเติบโตบนคุณภาพชีวิตที่เป็นมิตรกับสิ่งแวดล้อม
- ข. แผนพัฒนาเศรษฐกิจและสังคมแห่งชาติ ฉบับที่ ๑๓ หมายความว่า ๑๐ ไทยมีเศรษฐกิจหมุนเวียนและสังคมคาร์บอนต่ำ
- ค. Sustainable Development Goals : SDGs เป้าหมายที่ ๖ สร้างหลักประกันว่าจะมีการจัดให้มีน้ำและสุขอนามัยสำหรับทุกคน และมีการบริหารจัดการที่ยั่งยืน
- ง. ยุทธศาสตร์จังหวัด ยุทธศาสตร์ที่ ๔ การบริหารจัดการทรัพยากรธรรมชาติและสิ่งแวดล้อมอย่างยั่งยืน
- จ. ยุทธศาสตร์การพัฒนาของ อปท. ในเขตจังหวัด ยุทธศาสตร์ที่ ๒ การพัฒนาด้านการบริหารจัดการและอนุรักษ์ทรัพยากรธรรมชาติและสิ่งแวดล้อมท้องถิ่น
๒. ยุทธศาสตร์ การพัฒนาด้านการอนุรักษ์ทรัพยากรธรรมชาติและสิ่งแวดล้อม
- ๒.๑ กลยุทธ์ ส่งเสริมการอนุรักษ์และฟื้นฟูทรัพยากรธรรมชาติและสิ่งแวดล้อม

(๑) แผนงานการเกษตร

ที่	โครงการ	วัตถุประสงค์	เป้าหมาย (ผลผลิตของโครงการ)	งบประมาณ					ตัวชี้วัด (KPI)	ผลที่คาดว่าจะได้รับ	หน่วยงานที่ รับผิดชอบหลัก
				๒๕๖๖ (บาท)	๒๕๖๗ (บาท)	๒๕๖๘ (บาท)	๒๕๖๙ (บาท)	๒๕๗๐ (บาท)			
๑	โครงการให้ความรู้และส่งเสริมการใช้พลังงานทดแทนในชุมชน	เพื่อให้ประชาชนมีความรู้และส่งเสริมการใช้พลังงานในชุมชน	ทุกหมู่บ้านในเขตอบต.บ้านโคก	๖๐,๐๐๐	๖๐,๐๐๐	๖๐,๐๐๐	๖๐,๐๐๐	๖๐,๐๐๐	ร้อยละ ๘๐ ประชาชนมีความรู้และส่งเสริมการใช้พลังงานในชุมชน	เพื่อให้ประชาชนมีความรู้และส่งเสริมการใช้พลังงานในชุมชน	สำนักปลัด
๒	โครงการส่งเสริมเตาเผาถ่านถึง ๒๐๐ ลิตร	เพื่อให้ประชาชนใช้เทคโนโลยีพลังงานทดแทนประเภทเตาเผาถ่าน	ทุกหมู่บ้านในเขตอบต.บ้านโคก	๖๐,๐๐๐	๖๐,๐๐๐	๖๐,๐๐๐	๖๐,๐๐๐	๖๐,๐๐๐	ร้อยละ ๘๐ ประชาชนมีความรู้	ประชาชนมีรายได้เสริมในครัวเรือน	สำนักปลัด

ที่	โครงการ	วัตถุประสงค์	เป้าหมาย (ผลผลิตของโครงการ)	งบประมาณ					ตัวชี้วัด (KPI)	ผลที่คาดว่าจะได้รับ	หน่วยงานที่ รับผิดชอบหลัก
				๒๕๖๖ (บาท)	๒๕๖๗ (บาท)	๒๕๖๘ (บาท)	๒๕๖๙ (บาท)	๒๕๗๐ (บาท)			
๓	โครงการส่งเสริมระบบ สูบน้ำพลังงานแสงอาทิตย์ เพื่อการเกษตร	เพื่อให้ประชาชนลดต้นทุน ด้านพลังงานและเพิ่มรายได้ ชุมชน	ทุกหมู่บ้านในเขต อบต.บ้านโคก	๑๐๐,๐๐๐	๑๐๐,๐๐๐	๑๐๐,๐๐๐	๑๐๐,๐๐๐	๑๐๐,๐๐๐	ร้อยละ ๘๐ ประชาชนมี ความรู้	ประชาชนลดรายจ่าย ในการเกษตร	สำนักปลัด
๔	โครงการส่งเสริมการใช้ หลอดไฟฟ้าประหยัด พลังงาน (LED)	เพื่อให้ประชาชนลด ค่าใช้จ่ายพลังงานใน ครัวเรือน	ทุกหมู่บ้านในเขต อบต.บ้านโคก	๑๐๐,๐๐๐	๑๐๐,๐๐๐	๑๐๐,๐๐๐	๑๐๐,๐๐๐	๑๐๐,๐๐๐	ร้อยละ ๘๐ ประชาชนมี ความรู้	ประชาชนใช้พลังงาน อย่างประหยัด	สำนักปลัด
๕	โครงการเพิ่มศักยภาพใน ชุมชนสร้างจิตสำนึกเรื่อง พลังงาน	เพื่อให้ประชาชนเข้าใจใน เรื่องทดแทนอนุรักษ์พลังงาน	ทุกหมู่บ้านในเขต อบต.บ้านโคก	๑๐๐,๐๐๐	๑๐๐,๐๐๐	๑๐๐,๐๐๐	๑๐๐,๐๐๐	๑๐๐,๐๐๐	ร้อยละ ๘๐ ประชาชนมี ความรู้	ประชาชนมีความ เข้าใจและพลังงาน ทดแทน	สำนักปลัด
๖	โครงการส่งเสริมการใช้ เทคโนโลยีด้านพลังงาน ทดแทนในกลุ่มวิสาหกิจ ชุมชน	เพื่อการพัฒนากลุ่มอาชีพ เสริมสร้างความรู้ด้าน พลังงาน	ทุกหมู่บ้านในเขต อบต.บ้านโคก	๑๐๐,๐๐๐	๑๐๐,๐๐๐	๑๐๐,๐๐๐	๑๐๐,๐๐๐	๑๐๐,๐๐๐	ร้อยละ ๘๐ ประชาชนมี ความรู้	ประชาชนมีความ เข้าใจและพลังงาน ทดแทน	สำนักปลัด
๗	โครงการอนุรักษ์ พันธุกรรมพืชตามแนว พระราชดำริ	เพื่อให้ประชาชนเป็นพื้นที่ เห็นความสำคัญของต้นไม้ ให้ร่มเงาสวยงาม	ปลูกต้นไม้คนละ ๑ ต้น	๔๐,๐๐๐	๔๐,๐๐๐	๔๐,๐๐๐	๔๐,๐๐๐	๔๐,๐๐๐	ร้อยละ ๘๐ ของการปลูก ต้นไม้	เพื่อให้ประชาชนให้ ความสำคัญของต้นไม้	สำนักปลัด
๘	โครงการอนุรักษ์ป่าชุมชน	เพื่อปลูกจิตสำนึกการ อนุรักษ์ป่าชุมชน	ปลูกต้นไม้คนละ ๑ ต้น	๔๐,๐๐๐	๔๐,๐๐๐	๔๐,๐๐๐	๔๐,๐๐๐	๔๐,๐๐๐	ร้อยละ ๘๐ ของการปลูก ต้นไม้	เพื่อให้ประชาชนให้ ความสำคัญของพื้นที่ป่า	สำนักปลัด
รวม	๘ โครงการ	-	-	๖๐๐,๐๐๐	๖๐๐,๐๐๐	๖๐๐,๐๐๐	๖๐๐,๐๐๐	๖๐๐,๐๐๐	-	-	-

**รายละเอียดโครงการพัฒนา**  
**แผนพัฒนาท้องถิ่น (พ.ศ. ๒๕๖๖ - ๒๕๗๐)**  
**องค์การบริหารส่วนตำบลบ้านโคก**

- ก. ยุทธศาสตร์ชาติ ๒๐ ปี ยุทธศาสตร์ที่ ๕ ด้านการสร้างการเติบโตบนคุณภาพชีวิตที่เป็นมิตรกับสิ่งแวดล้อม
- ข. แผนพัฒนาเศรษฐกิจและสังคมแห่งชาติ ฉบับที่ ๑๓ หมายความว่า ๑๐ ไทยมีเศรษฐกิจหมุนเวียนและสังคมคาร์บอนต่ำ
- ค. Sustainable Development Goals : SDGs เป้าหมายที่ ๖ สร้างหลักประกันว่าจะมีการจัดให้มีน้ำและสุขอนามัยสำหรับทุกคน และมีการบริหารจัดการที่ยั่งยืน
- ง. ยุทธศาสตร์จังหวัด ยุทธศาสตร์ที่ ๔ การบริหารจัดการทรัพยากรธรรมชาติและสิ่งแวดล้อมอย่างยั่งยืน
- จ. ยุทธศาสตร์การพัฒนาของ อปท. ในเขตจังหวัด ยุทธศาสตร์ที่ ๒ การพัฒนาด้านการบริหารจัดการและอนุรักษ์ทรัพยากรธรรมชาติและสิ่งแวดล้อมท้องถิ่น
๒. ยุทธศาสตร์ การพัฒนาด้านการอนุรักษ์ทรัพยากรธรรมชาติและสิ่งแวดล้อม

๒.๒ กลยุทธ์ ส่งเสริมการป้องกัน และแก้ไขปัญหาภัยธรรมชาติ

(๑) แผนงานรักษาความสงบภายใน

ที่	โครงการ	วัตถุประสงค์	เป้าหมาย (ผลผลิตของโครงการ)	งบประมาณ					ตัวชี้วัด (KPI)	ผลที่คาดว่าจะได้รับ	หน่วยงานที่ รับผิดชอบหลัก
				๒๕๖๖ (บาท)	๒๕๖๗ (บาท)	๒๕๖๘ (บาท)	๒๕๖๙ (บาท)	๒๕๗๐ (บาท)			
๑	โครงการสร้างแนวกันไฟป่าสงวนแห่งชาติภูซางน้อย	เพื่อความปลอดภัยในชุมชน	กว้าง ๔ เมตร ยาว ๑,๔๕๐ เมตร	๖๕,๐๐๐	๖๕,๐๐๐	๖๕,๐๐๐	๖๕,๐๐๐	๖๕,๐๐๐	ร้อยละ ๘๐ ป้องกันไฟป่า	เพื่อความปลอดภัยแก่ชุมชน	สำนักปลัด
๒	โครงการสร้างแนวกันไฟป่ารอบวัดภูยา	เพื่อความปลอดภัยแก่ชุมชน และเพื่อที่ใกล้เคียง	กว้าง ๓.๕๐ เมตร ยาว ๑,๐๑๐ เมตร	๕๐,๐๐๐	๕๐,๐๐๐	๕๐,๐๐๐	๕๐,๐๐๐	๕๐,๐๐๐	ร้อยละ ๘๐ ป้องกันไฟป่า	เพื่อความปลอดภัยแก่ชุมชน	สำนักปลัด
๓	โครงการป้องกันไฟป่าในชุมชน	สร้างฐานความรู้ให้ประชาชนในการป้องกันไฟป่า	ประชาชนในพื้นที่	๖๐,๐๐๐	๖๐,๐๐๐	๖๐,๐๐๐	๖๐,๐๐๐	๖๐,๐๐๐	ร้อยละ ๘๐ ประชาชนมีความรู้	เพื่อความปลอดภัยแก่ชุมชน	สำนักปลัด
รวม	๓ โครงการ	-	-	๑๗๕,๐๐๐	๑๗๕,๐๐๐	๑๗๕,๐๐๐	๑๗๕,๐๐๐	๑๗๕,๐๐๐	-	-	-

**รายละเอียดโครงการพัฒนา**  
**แผนพัฒนาท้องถิ่น (พ.ศ. ๒๕๖๖ - ๒๕๗๐)**  
**องค์การบริหารส่วนตำบลบ้านโคก**

- ก. ยุทธศาสตร์ชาติ ๒๐ ปี ยุทธศาสตร์ที่ ๕ ด้านการสร้างการเติบโตบนคุณภาพชีวิตที่เป็นมิตรกับสิ่งแวดล้อม
- ข. แผนพัฒนาเศรษฐกิจและสังคมแห่งชาติ ฉบับที่ ๑๓ หมายความว่า ๑๐ ไทยมีเศรษฐกิจหมุนเวียนและสังคมคาร์บอนต่ำ
- ค. Sustainable Development Goals : SDGs เป้าหมายที่ ๖ สร้างหลักประกันว่าจะมีการจัดให้มีน้ำและสุขอนามัยสำหรับทุกคน และมีการบริหารจัดการที่ยั่งยืน
- ง. ยุทธศาสตร์จังหวัด ยุทธศาสตร์ที่ ๔ การบริหารจัดการทรัพยากรธรรมชาติและสิ่งแวดล้อมอย่างยั่งยืน
- จ. ยุทธศาสตร์การพัฒนาของ อปท. ในเขตจังหวัด ยุทธศาสตร์ที่ ๒ การพัฒนาด้านการบริหารจัดการและอนุรักษ์ทรัพยากรธรรมชาติและสิ่งแวดล้อมท้องถิ่น
๒. ยุทธศาสตร์ การพัฒนาด้านการอนุรักษ์ทรัพยากรธรรมชาติและสิ่งแวดล้อม
- ๒.๓ กลยุทธ์ ส่งเสริมการจัดการสิ่งแวดล้อมชุมชนและมลพิษต่าง ๆ

(๑) แผนงานสาธารณสุข

ที่	โครงการ	วัตถุประสงค์	เป้าหมาย (ผลผลิตของโครงการ)	งบประมาณ					ตัวชี้วัด (KPI)	ผลที่คาดว่าจะได้รับ	หน่วยงานที่ รับผิดชอบหลัก
				๒๕๖๖ (บาท)	๒๕๖๗ (บาท)	๒๕๖๘ (บาท)	๒๕๖๙ (บาท)	๒๕๗๐ (บาท)			
๑	โครงการฝังบ่อขยะของ อบต.บ้านโคก	เพื่อกำจัดขยะไม่ให้แพร่กระจายและเพื่อป้องกันการแพร่ระบาดของโรค ฯลฯ	ชุดฝังบ่อขยะ ของ อบต.บ้านโคก	๕๐,๐๐๐	๕๐,๐๐๐	๕๐,๐๐๐	๕๐,๐๐๐	๕๐,๐๐๐	ร้อยละ ๘๐ ปริมาณขยะลดลง	ขยะและเชื้อโรคไม่แพร่กระจาย	สำนักปลัด
๒	โครงการรณรงค์คัดแยกขยะ	เพื่อลดปริมาณขยะและเพื่อให้การกำจัดขยะถูกวิธี	จัดกิจกรรมรณรงค์และอบรมให้ความรู้กับประชาชนในพื้นที่ อบต.นาแก	๕๐,๐๐๐	๕๐,๐๐๐	๕๐,๐๐๐	๕๐,๐๐๐	๕๐,๐๐๐	ร้อยละ ๘๐ ปริมาณขยะลดลง	ปริมาณขยะในพื้นที่ลดลงและมีการคัดแยกขยะ	สำนักปลัด
๓	โครงการธนาคารขยะ	เพื่อลดปริมาณขยะให้น้อยลง	ลดปริมาณขยะให้น้อยลง	๕๐,๐๐๐	๕๐,๐๐๐	๕๐,๐๐๐	๕๐,๐๐๐	๕๐,๐๐๐	ร้อยละ ๘๐ ปริมาณขยะลดลง	ปริมาณขยะลดลง	สำนักปลัด

ที่	โครงการ	วัตถุประสงค์	เป้าหมาย (ผลผลิตของโครงการ)	งบประมาณ					ตัวชี้วัด (KPI)	ผลที่คาดว่าจะได้รับ	หน่วยงานที่ รับผิดชอบหลัก
				๒๕๖๖ (บาท)	๒๕๖๗ (บาท)	๒๕๖๘ (บาท)	๒๕๖๙ (บาท)	๒๕๗๐ (บาท)			
๔	โครงการถังขยะเปียก ลดโลกร้อน	เพื่อรณรงค์ส่งเสริมการบริโภคเพื่อสุขภาพของประชาชน	ประชาชนในพื้นที่ อบต.บ้านโคก ทั้ง ๑๓ หมู่บ้าน	๓๐,๐๐๐	๓๐,๐๐๐	๓๐,๐๐๐	๓๐,๐๐๐	๓๐,๐๐๐	ปริมาณขยะลดลง	พื้นที่ อบต.บ้านโคก ปราศจากขยะ	สำนักปลัด
๕	โครงการดูแลรักษาความสะอาดข้างทางในพื้นที่ ตำบลบ้านโคก	เพื่อรักษาความสะอาดข้างถนน	เก็บขยะและตัดหญ้าสองข้างทาง	๒๐,๐๐๐	๒๐,๐๐๐	๒๐,๐๐๐	๒๐,๐๐๐	๒๐,๐๐๐	ร้อยละ ๘๐ ของระยะทางถนนที่ได้รับการดูแลรักษาความสะอาด	ไม่มีขยะข้างถนนและถนนมีความสะอาด	สำนักปลัด
รวม	๕ โครงการ	-	-	๒๐๐,๐๐๐	๒๐๐,๐๐๐	๒๐๐,๐๐๐	๒๐๐,๐๐๐	๒๐๐,๐๐๐	-	-	-

**รายละเอียดโครงการพัฒนา**  
**แผนพัฒนาท้องถิ่น (พ.ศ. ๒๕๖๖ - ๒๕๗๐)**  
**องค์การบริหารส่วนตำบลบ้านโคก**

- ก. ยุทธศาสตร์ชาติ ๒๐ ปี ยุทธศาสตร์ที่ ๕ ด้านการสร้างการเติบโตบนคุณภาพชีวิตที่เป็นมิตรกับสิ่งแวดล้อม
  - ข. แผนพัฒนาเศรษฐกิจและสังคมแห่งชาติ ฉบับที่ ๑๓ หมายความว่า ๑๐ ไทยมีเศรษฐกิจหมุนเวียนและสังคมคาร์บอนต่ำ
  - ค. Sustainable Development Goals : SDGs เป้าหมายที่ ๖ สร้างหลักประกันว่าจะมีการจัดให้มีน้ำและสุขอนามัยสำหรับทุกคน และมีการบริหารจัดการที่ยั่งยืน
  - ง. ยุทธศาสตร์จังหวัด ยุทธศาสตร์ที่ ๔ การบริหารจัดการทรัพยากรธรรมชาติและสิ่งแวดล้อมอย่างยั่งยืน
  - จ. ยุทธศาสตร์การพัฒนาของ อปท. ในเขตจังหวัด ยุทธศาสตร์ที่ ๒ การพัฒนาด้านการบริหารจัดการและอนุรักษ์ทรัพยากรธรรมชาติและสิ่งแวดล้อมท้องถิ่น
    - ๒. ยุทธศาสตร์ การพัฒนาด้านการอนุรักษ์ทรัพยากรธรรมชาติและสิ่งแวดล้อม
      - ๒.๓ กลยุทธ์ ส่งเสริมการจัดการสิ่งแวดล้อมชุมชนและมลพิษต่าง ๆ
- (๒) แผนงานอุตสาหกรรมและการโยธา

ที่	โครงการ	วัตถุประสงค์	เป้าหมาย (ผลผลิตของโครงการ)	งบประมาณ					ตัวชี้วัด (KPI)	ผลที่คาดว่าจะได้รับ	หน่วยงานที่รับผิดชอบหลัก
				๒๕๖๖ (บาท)	๒๕๖๗ (บาท)	๒๕๖๘ (บาท)	๒๕๖๙ (บาท)	๒๕๗๐ (บาท)			
๑	โครงการปรับปรุงภูมิทัศน์สระสาธารณประโยชน์ ศพต บ้านโนนอุดม หมู่ที่ ๖	ลดแหล่งเพาะพันธุ์ของพาหะนำโรค	ปรับปรุงภูมิทัศน์สระสาธารณะประโยชน์	๓๐๐,๐๐๐	๓๐๐,๐๐๐	๓๐๐,๐๐๐	๓๐๐,๐๐๐	๓๐๐,๐๐๐	ร้อยละ ๘๐ ของประชาชนมีสุขภาพแข็งแรง	ประชาชนในพื้นที่ได้ใช้ประโยชน์ในการจัดกิจกรรม	กองช่าง
๒	โครงการปรับปรุงภูมิทัศน์สระสาธารณะประโยชน์ บ้านดงบัง หมู่ที่ ๘	เพื่อใช้ประโยชน์ในการจัดกิจกรรมต่าง ๆ	โดยมีพื้นที่ไม่น้อยกว่า ๙๐๐ ตร.ม.	๕๐๐,๐๐๐	๕๐๐,๐๐๐	๕๐๐,๐๐๐	๕๐๐,๐๐๐	๕๐๐,๐๐๐	ร้อยละ ๘๐ ของประชาชนมีสุขภาพแข็งแรง	ประชาชนในพื้นที่ได้ใช้ประโยชน์ในการจัดกิจกรรม	กองช่าง
รวม	๒ โครงการ	-	-	๘๐๐,๐๐๐	๘๐๐,๐๐๐	๘๐๐,๐๐๐	๘๐๐,๐๐๐	๘๐๐,๐๐๐	-	-	-

**รายละเอียดโครงการพัฒนา**  
**แผนพัฒนาท้องถิ่น (พ.ศ. ๒๕๖๖ - ๒๕๗๐)**  
**องค์การบริหารส่วนตำบลบ้านโคก**

- ก. ยุทธศาสตร์ชาติ ๒๐ ปี ยุทธศาสตร์ที่ ๕ ด้านการสร้างการเติบโตบนคุณภาพชีวิตที่เป็นมิตรกับสิ่งแวดล้อม
- ข. แผนพัฒนาเศรษฐกิจและสังคมแห่งชาติ ฉบับที่ ๑๓ หมายความว่า ๑๐ ไทยมีเศรษฐกิจหมุนเวียนและสังคมคาร์บอนต่ำ
- ค. Sustainable Development Goals : SDGs เป้าหมายที่ ๑๕ ปกป้อง พื้นฟู และสนับสนุนการใช้ระบบนิเวศบนบกอย่างยั่งยืน จัดการป่าไม้อย่างยั่งยืน
- ง. ยุทธศาสตร์จังหวัด ยุทธศาสตร์ที่ ๔ การบริหารจัดการทรัพยากรธรรมชาติและสิ่งแวดล้อมอย่างยั่งยืน
- จ. ยุทธศาสตร์การพัฒนาของ อปท. ในเขตจังหวัด ยุทธศาสตร์ที่ ๒ การพัฒนาด้านการบริหารจัดการและอนุรักษ์ทรัพยากรธรรมชาติและสิ่งแวดล้อมท้องถิ่น
๒. ยุทธศาสตร์ การพัฒนาด้านการอนุรักษ์ทรัพยากรธรรมชาติและสิ่งแวดล้อม
- ๒.๔ กลยุทธ์ การพัฒนาแหล่งน้ำเพื่อการเกษตร

(๑) แผนงานการเกษตร

ที่	โครงการ	วัตถุประสงค์	เป้าหมาย (ผลผลิตของโครงการ)	งบประมาณ					ตัวชี้วัด (KPI)	ผลที่คาดว่าจะ ได้รับ	หน่วยงานที่ รับผิดชอบ หลัก
				๒๕๖๖ (บาท)	๒๕๖๗ (บาท)	๒๕๖๘ (บาท)	๒๕๖๙ (บาท)	๒๕๗๐ (บาท)			
๑	โครงการก่อสร้างฝายน้ำล้น ลำห้วยโงม บริเวณบ้านโนนกกฆ่า หมู่ที่ ๗	เพื่อให้เกษตรกรมีน้ำใช้ทำการเกษตรอย่างพอเพียง	รอบปากกว้าง ๑๒ เมตร	๕๐๐,๐๐๐	๕๐๐,๐๐๐	๕๐๐,๐๐๐	๕๐๐,๐๐๐	๕๐๐,๐๐๐	ร้อยละ ๘๐ มีน้ำใช้ทำการเกษตรอย่างพอเพียง	เพื่อให้เกษตรกรมีน้ำไว้ใช้อย่างพอเพียง	กองช่าง
๒	โครงการพัฒนาแหล่งน้ำขุดลอกสระน้ำสาธารณะประโยชน์ ภายในหมู่บ้านบ้านเพ็กทอง หมู่ที่ ๑๔	เพื่อให้เกษตรกรมีน้ำใช้ทำการเกษตรอย่างพอเพียง	มีน้ำใช้ทำการเกษตรอย่างพอเพียง	๓๐๐,๐๐๐	๓๐๐,๐๐๐	๓๐๐,๐๐๐	๓๐๐,๐๐๐	๓๐๐,๐๐๐	ร้อยละ ๘๐ มีน้ำใช้ทำการเกษตรอย่างพอเพียง	เพื่อให้เกษตรกรมีน้ำไว้ใช้อย่างพอเพียง	กองช่าง



ที่	โครงการ	วัตถุประสงค์	เป้าหมาย (ผลผลิตของโครงการ)	งบประมาณ					ตัวชี้วัด (KPI)	ผลที่คาดว่าจะ ได้รับ	หน่วยงานที่ รับผิดชอบ หลัก
				๒๕๖๖ (บาท)	๒๕๖๗ (บาท)	๒๕๖๘ (บาท)	๒๕๖๙ (บาท)	๒๕๗๐ (บาท)			
๓	โครงการการขุดลอกลำห้วยหัวบัว บริเวณ บ้านโนนปอแดง หมู่ที่ ๒	เพื่อให้ประชาชนลดต้นทุนด้านพลังงานและเพิ่มรายได้ชุมชน	รอบปากกว้าง๑๕ถึง ๒๐ เมตร ยาว ๕๐๐ เมตร	๓๐๐,๐๐๐	๓๐๐,๐๐๐	๓๐๐,๐๐๐	๓๐๐,๐๐๐	๓๐๐,๐๐๐	ร้อยละ ๘๐ มีน้ำใช้ทำเกษตรอย่างพอเพียง	เพื่อให้เกษตรกรมีน้ำไว้ใช้อย่างพอเพียง	กองช่าง
๔	โครงการขุดลอกลำห้วยหยาดตอนกลาง บริเวณนายนายสัมฤทธิ์ และนายไสว	เพื่อให้เกษตรกรมีน้ำใช้ทำการเกษตรอย่างพอเพียง	รอบปากกว้าง ๒๐ ถึง ๒๕ เมตร ยาว ๕๐๐ เมตร หมู่ที่ ๒	๔๐๐,๐๐๐	๔๐๐,๐๐๐	๔๐๐,๐๐๐	๔๐๐,๐๐๐	๔๐๐,๐๐๐	ร้อยละ ๘๐ มีน้ำใช้ทำเกษตรอย่างพอเพียง	เพื่อให้เกษตรกรมีน้ำไว้ใช้อย่างพอเพียง	กองช่าง
๕	โครงการขุดลอกลำห้วยไร่	เพื่อให้เกษตรกรมีน้ำใช้ทำการเกษตรอย่างพอเพียง	รอบปากกว้าง๑๕ เมตร ยาว ๗๕๐ เมตร หมู่ที่๑๐	๓๕๐,๐๐๐	๓๕๐,๐๐๐	๓๕๐,๐๐๐	๓๕๐,๐๐๐	๓๕๐,๐๐๐	ร้อยละ ๘๐ มีน้ำใช้ทำเกษตรอย่างพอเพียง	เพื่อให้เกษตรกรมีน้ำไว้ใช้อย่างพอเพียง	กองช่าง
๖	โครงการก่อสร้างฝายน้ำล้น ร่องภูฝางนาครุพนธ์ บ้านนาโหมง หมู่ที่ ๔	เพื่อให้เกษตรกรมีน้ำใช้ทำการเกษตรอย่างพอเพียง	ฝายน้ำล้น ตามแบบ. มาตรฐาน มข. ๒๕๒๗ ปากกว้าง ๖.๐๐ เมตร.สัน ฝายสูง ๑.๐๐ ม.ผนังข้างสูง ๒.๐๐ ม.	๒๕๐,๐๐๐	๒๕๐,๐๐๐	๒๕๐,๐๐๐	๒๕๐,๐๐๐	๒๕๐,๐๐๐	ร้อยละ ๘๐ มีน้ำใช้ทำเกษตรอย่างพอเพียง	เพื่อให้เกษตรกรมีน้ำไว้ใช้อย่างพอเพียง	กองช่าง

ที่	โครงการ	วัตถุประสงค์	เป้าหมาย (ผลผลิตของโครงการ)	งบประมาณ					ตัวชี้วัด (KPI)	ผลที่คาดว่าจะ ได้รับ	หน่วยงานที่ รับผิดชอบ หลัก
				๒๕๖๖ (บาท)	๒๕๖๗ (บาท)	๒๕๖๘ (บาท)	๒๕๖๙ (บาท)	๒๕๗๐ (บาท)			
๗	โครงการซ่อมแซมฝายกักเก็บน้ำ ภายในหมู่บ้านบ้านนาโฆง หมู่ที่ ๔	เพื่อให้เกษตรกรมีน้ำใช้ทำการเกษตรอย่างพอเพียง	ปรับปรุงซ่อมแซมฝายกักเก็บน้ำ บ้านนาโฆง หมู่ที่ ๔	๑๘๐,๐๐๐	๑๘๐,๐๐๐	๑๘๐,๐๐๐	๑๘๐,๐๐๐	๑๘๐,๐๐๐	ร้อยละ ๘๐ มีน้ำใช้ทำการเกษตรอย่างพอเพียง	เพื่อให้เกษตรกรมีน้ำไว้ใช้อย่างพอเพียง	กองช่าง
๘	โครงการขุดลอกสระสาธารณประโยชน์ พื้นที่สระวัดป่า บ้านนาโฆง หมู่ที่ ๔	เพื่อให้เกษตรกรมีน้ำใช้ทำการเกษตรอย่างพอเพียง	ขุดชั้นย้ายดิน ความลึกเฉลี่ย ๒.๐๐ ม. พื้นที่ ๘,๑๐๐ ตร.ม.	๖๔๘,๐๐๐	๖๔๘,๐๐๐	๖๔๘,๐๐๐	๖๔๘,๐๐๐	๖๔๘,๐๐๐	ร้อยละ ๘๐ มีน้ำใช้ทำการเกษตรอย่างพอเพียง	เพื่อให้เกษตรกรมีน้ำไว้ใช้อย่างพอเพียง	กองช่าง
๙	โครงการปรับปรุงฝายน้ำล้น สปริงเวย์ ข้ามลำห้วยโฆง บ้านนาโฆง หมู่ที่ ๔	เพื่อให้เกษตรกรมีน้ำใช้ทำการเกษตรอย่างพอเพียง	ผิวทางน้ำล้นกว้าง ๓.๐๐ ม.ความยาว ๒๕.๐๐ ม.	๕๐๐,๐๐๐	๕๐๐,๐๐๐	๕๐๐,๐๐๐	๕๐๐,๐๐๐	๕๐๐,๐๐๐	ร้อยละ ๘๐ มีน้ำใช้ทำการเกษตรอย่างพอเพียง	เพื่อให้เกษตรกรมีน้ำไว้ใช้อย่างพอเพียง	กองช่าง
๑๐	โครงการขุดลอกร่องข้างบ้านกกต้อง หมู่ที่ ๕	เพื่อให้เกษตรกรมีน้ำใช้ทำการเกษตรอย่างพอเพียง	ขนาดปากกว้าง ๖.๐๐ ม.ลึกเฉลี่ย ๑.๕๐ เมตร.ความยาว ๑,๕๐๐ เมตร. บ้านกกต้อง หมู่ที่ ๕	๕๔๐,๐๐๐	๕๔๐,๐๐๐	๕๔๐,๐๐๐	๕๔๐,๐๐๐	๕๔๐,๐๐๐	ร้อยละ ๘๐ มีน้ำใช้ทำการเกษตรอย่างพอเพียง	เพื่อให้เกษตรกรมีน้ำไว้ใช้อย่างพอเพียง	กองช่าง

ที่	โครงการ	วัตถุประสงค์	เป้าหมาย (ผลผลิตของโครงการ)	งบประมาณ					ตัวชี้วัด (KPI)	ผลที่คาดว่าจะ ได้รับ	หน่วยงานที่ รับผิดชอบ หลัก
				๒๕๖๖ (บาท)	๒๕๖๗ (บาท)	๒๕๖๘ (บาท)	๒๕๖๙ (บาท)	๒๕๗๐ (บาท)			
๑๑	โครงการก่อสร้างฝายน้ำ ล้น ร่องข้าง จำนวน ๒ จุด บ้านกตต้อง หมู่ที่ ๕	เพื่อให้เกษตรกรมีน้ำใช้ทำ การเกษตรอย่างพอเพียง	ก่อสร้างฝายน้ำล้นตาม แบบมาตรฐาน มข.๒๕๒๗ ร่องข้าง ปากกว้าง ๖ ม. สันฝายสูง ๑.๐๐ เมตร.ผนังข้างสูง ๒.๐๐ เมตร. บ้านก ตต้อง หมู่ที่ ๕	๕๒๐,๐๐๐	๕๒๐,๐๐๐	๕๒๐,๐๐๐	๕๒๐,๐๐๐	๕๒๐,๐๐๐	ร้อยละ ๘๐ มีน้ำใช้ทำ เกษตรอย่าง พอเพียง	เพื่อให้เกษตรกรมีน้ำ ไว้ใช้อย่างพอเพียง	กองช่าง
๑๒	โครงการก่อสร้างฝายน้ำล้น ลำห้วยโป่ง ลำห้วยโงระหว่างบ้าน กตต้องไปบ้านโนนกกข่า หมู่ที่ ๗	เพื่อให้เกษตรกรมีน้ำใช้ทำ การเกษตรอย่างพอเพียง	ตามแบบ.มาตรฐาน มข.๒๕๒๗ ปากกว้างไม่น้อยกว่า ๑๒ เมตร. สันฝายสูง ๑.๐๐ ม. ผนังข้างสูง ๒.๕๐ ม.	๔๒๐,๐๐๐	๔๒๐,๐๐๐	๔๒๐,๐๐๐	๔๒๐,๐๐๐	๔๒๐,๐๐๐	ร้อยละ ๘๐ มีน้ำใช้ทำ เกษตรอย่าง พอเพียง	เพื่อให้เกษตรกรมีน้ำ ไว้ใช้อย่างพอเพียง	กองช่าง
๑๓	โครงการก่อสร้างคลอง ส่งน้ำคาด คสล.ภายใน หมู่บ้าน บ้านต่างแค้น หมู่ที่ ๑๕	เพื่อให้เกษตรกรมีน้ำใช้ทำ การเกษตรอย่างพอเพียง	คลองส่งน้ำคาด คอนกรีตปากกว้าง ๑.๐๐ถึง ๒.๐๐ ม. Slope ๑:๑ สึกตั้งแต่ ๑.๐๐ ม. ขึ้นไปยาว ๕๐๐ เมตร.	๕๐๐,๐๐๐	๕๐๐,๐๐๐	๕๐๐,๐๐๐	๕๐๐,๐๐๐	๕๐๐,๐๐๐	ร้อยละ ๘๐ มีน้ำใช้ทำ เกษตรอย่าง พอเพียง	เพื่อให้เกษตรกรมีน้ำ ไว้ใช้อย่างพอเพียง	กองช่าง

ที่	โครงการ	วัตถุประสงค์	เป้าหมาย (ผลผลิตของโครงการ)	งบประมาณ					ตัวชี้วัด (KPI)	ผลที่คาดว่าจะ ได้รับ	หน่วยงานที่ รับผิดชอบ หลัก
				๒๕๖๖ (บาท)	๒๕๖๗ (บาท)	๒๕๖๘ (บาท)	๒๕๖๙ (บาท)	๒๕๗๐ (บาท)			
๑๔	โครงการก่อสร้างฝายน้ำล้นตามแบบมาตรฐาน มข. ๒๕๒๗ ได้สะพานข้ามลำห้วยโม่ระหว่างบ้านกตต้องไปบ้านโนนกกข่า หมู่ที่ ๗	เพื่อให้เกษตรกรมีน้ำใช้ทำการเกษตรอย่างพอเพียง	ตามแบบมาตรฐาน มข.๒๕๒๗ ปากกว้างไม่น้อยกว่า ๑๕ เมตร. สันฝายสูง ๑.๕๐ ม. ผนังข้างสูง ๓.๐๐ ม.	๖๐๐,๐๐๐	๖๐๐,๐๐๐	๖๐๐,๐๐๐	๖๐๐,๐๐๐	๖๐๐,๐๐๐	ร้อยละ ๘๐ มีน้ำใช้ทำการเกษตรอย่างพอเพียง	เพื่อให้เกษตรกรมีน้ำไว้ใช้อย่างพอเพียง	กองช่าง
๑๕	โครงการก่อสร้างฝายน้ำล้น ลำห้วยโคโล่	เพื่อให้เกษตรกรมีน้ำใช้ทำการเกษตรอย่างพอเพียง	ปากกว้าง ๑๕ เมตร. สันฝายสูง ๑.๕๐ เมตร.ผนังข้างสูง ๓.๐๐ ม. บ้านตงบัง หมู่ที่ ๘ ตามแบบมาตรฐาน มข.๒๕๒๗	๕๔๐,๐๐๐	๕๔๐,๐๐๐	๕๔๐,๐๐๐	๕๔๐,๐๐๐	๕๔๐,๐๐๐	ร้อยละ ๘๐ มีน้ำใช้ทำการเกษตรอย่างพอเพียง	เพื่อให้เกษตรกรมีน้ำไว้ใช้อย่างพอเพียง	กองช่าง
๑๖	โครงการก่อสร้างคลองส่งน้ำแบบดาดคอนกรีตจากสระสาธารณะประโยชน์วัดลงมาถึงบ้านนายบุญทัน นันทะกุล	เพื่อให้เกษตรกรมีน้ำใช้ทำการเกษตรอย่างพอเพียง	ผิวจราจรกว้าง ๑.๒๐ เมตร ยาว ๗๐๐ เมตร	๗๕๐,๐๐๐	๗๕๐,๐๐๐	๗๕๐,๐๐๐	๗๕๐,๐๐๐	๗๕๐,๐๐๐	ร้อยละ ๘๐ มีน้ำใช้ทำการเกษตรอย่างพอเพียง	เพื่อให้เกษตรกรมีน้ำไว้ใช้อย่างพอเพียง	กองช่าง

ที่	โครงการ	วัตถุประสงค์	เป้าหมาย (ผลผลิตของโครงการ)	งบประมาณ					ตัวชี้วัด (KPI)	ผลที่คาดว่าจะ ได้รับ	หน่วยงานที่ รับผิดชอบ หลัก
				๒๕๖๖ (บาท)	๒๕๖๗ (บาท)	๒๕๖๘ (บาท)	๒๕๖๙ (บาท)	๒๕๗๐ (บาท)			
๑๗	โครงการขุดลอกลำห้วย หยาบตอนบน บ้านโนน ปอแดง หมู่ที่ ๒	เพื่อให้เกษตรกรมีน้ำใช้ทำ การเกษตรอย่างพอเพียง	รอบปากกว้าง๒๐ถึง ๒๕ ยาว ๑,๐๐๐ เมตร	๗๕๐,๐๐๐	๗๕๐,๐๐๐	๗๕๐,๐๐๐	๗๕๐,๐๐๐	๗๕๐,๐๐๐	ร้อยละ ๘๐ มีน้ำใช้ทำ เกษตรอย่าง พอเพียง	เพื่อให้เกษตรกรมีน้ำ ไว้ใช้อย่างพอเพียง	กองช่าง
๑๘	โครงการขุดลอกลำห้วย ตราดตอนใต้ บ้านโนนปอ แดง หมู่ที่ ๒	เพื่อให้เกษตรกรมีน้ำใช้ทำ การเกษตรอย่างพอเพียง	รอบปากกว้าง๑๖ถึง ๒๐ ยาว ๘๕๐ เมตร	๕๑๐,๐๐๐	๕๑๐,๐๐๐	๕๑๐,๐๐๐	๕๑๐,๐๐๐	๕๑๐,๐๐๐	ร้อยละ ๘๐ มีน้ำใช้ทำ เกษตรอย่าง พอเพียง	เพื่อให้เกษตรกรมีน้ำ ไว้ใช้อย่างพอเพียง	กองช่าง
๑๙	โครงการขุดลอกบึง ป่า ไผ่บริเวณนาพ่อใหญ่หลวง บ้านโนนปอแดง หมู่ที่ ๒	เพื่อให้เกษตรกรมีน้ำใช้ทำ การเกษตรอย่างพอเพียง	พื้นที่ไม่น้อยกว่า ๑๒,๐๐๐ ตร.ม.	๘๖๔,๐๐๐	๘๖๔,๐๐๐	๘๖๔,๐๐๐	๘๖๔,๐๐๐	๘๖๔,๐๐๐	ร้อยละ ๘๐ มีน้ำใช้ทำ เกษตรอย่าง พอเพียง	เพื่อให้เกษตรกรมีน้ำ ไว้ใช้อย่างพอเพียง	กองช่าง
๒๐	โครงการขุดลอกบึง ปูกา บริเวณนาพ่อศูนย์ วันสา สีบ บ้านโนนปอแดง หมู่ที่ ๒	เพื่อให้เกษตรกรมีน้ำใช้ทำ การเกษตรอย่างพอเพียง	พื้นที่ไม่น้อยกว่า ๑๓,๖๐๐ ตร.ม.	๙๗๙,๒๐๐	๙๗๙,๒๐๐	๙๗๙,๒๐๐	๙๗๙,๒๐๐	๙๗๙,๒๐๐	ร้อยละ ๘๐ มีน้ำใช้ทำ เกษตรอย่าง พอเพียง	เพื่อให้เกษตรกรมีน้ำ ไว้ใช้อย่างพอเพียง	กองช่าง
๒๑	โครงการพัฒนาแหล่งน้ำ ขุดลอก ร่องข้าง บ้านนาโฆง หมู่ที่ ๔	เพื่อให้เกษตรกรมีน้ำใช้ทำ การเกษตรอย่างพอเพียง	ขนาดความกว้างยาว ตามสภาพพื้นที่ ที่ดำเนินงาน ลึกเฉลี่ย ๑.๕๐ ขึ้นไป	๘๐๐,๐๐๐	๘๐๐,๐๐๐	๘๐๐,๐๐๐	๘๐๐,๐๐๐	๘๐๐,๐๐๐	ร้อยละ ๘๐ มีน้ำใช้ทำ เกษตรอย่าง พอเพียง	เพื่อให้เกษตรกรมีน้ำ ไว้ใช้อย่างพอเพียง	กองช่าง
๒๒	โครงการก่อสร้างฝายน้ำ ล้น ลำห้วยโฆง บ้านโนน กอกำ หมู่ที่ ๗	เพื่อให้เกษตรกรมีน้ำใช้ทำ การเกษตรอย่างพอเพียง	รอบปากกว้าง ๒๐ เมตร	๘๐๐,๐๐๐	๘๐๐,๐๐๐	๘๐๐,๐๐๐	๘๐๐,๐๐๐	๘๐๐,๐๐๐	ร้อยละ ๘๐ มีน้ำใช้ทำ เกษตรอย่าง พอเพียง	เพื่อให้เกษตรกรมีน้ำ ไว้ใช้อย่างพอเพียง	กองช่าง

ที่	โครงการ	วัตถุประสงค์	เป้าหมาย (ผลผลิตของโครงการ)	งบประมาณ					ตัวชี้วัด (KPI)	ผลที่คาดว่าจะ ได้รับ	หน่วยงานที่ รับผิดชอบ หลัก
				๒๕๖๖ (บาท)	๒๕๖๗ (บาท)	๒๕๖๘ (บาท)	๒๕๖๙ (บาท)	๒๕๗๐ (บาท)			
๒๓	โครงการก่อสร้างฝายน้ำ ล้น ลำห้วยโปร่ง บ้าน โนนกกข่า หมู่ที่ ๗	เพื่อให้เกษตรกรมีน้ำใช้ทำ การเกษตรอย่างพอเพียง	ตามขนาดปากกว้างแต่ ละช่วงไม่น้อยกว่า ๑๕ เมตร. สันฝายสูง ๒.๐๐ ม.ผนังข้างสูง ๓.๐๐ ม. ตามแบบมาตรฐาน ม.ป.๒๕๒๗	๗๐๐,๐๐๐	๗๐๐,๐๐๐	๗๐๐,๐๐๐	๗๐๐,๐๐๐	๗๐๐,๐๐๐	ร้อยละ ๘๐ มีน้ำใช้ทำ เกษตรอย่าง พอเพียง	เพื่อให้เกษตรกรมีน้ำ ไว้ใช้อย่างพอเพียง	กองช่าง
๒๔	โครงการขุดลอกลำห้วย โมง บ้านโนนกกข่า หมู่ที่ ๗	เพื่อให้เกษตรกรมีน้ำใช้ทำ การเกษตรอย่างพอเพียง	รอบปากกว้าง ๒๐-๒๕ เมตรยาว ๑,๐๐๐ เมตร	๗๕๐,๐๐๐	๗๕๐,๐๐๐	๗๕๐,๐๐๐	๗๕๐,๐๐๐	๗๕๐,๐๐๐	ร้อยละ ๘๐ มีน้ำใช้ทำ เกษตรอย่าง พอเพียง	เพื่อให้เกษตรกรมีน้ำ ไว้ใช้อย่างพอเพียง	กองช่าง
๒๕	โครงการขุดลอกสระ สาธารณะขุดลอกลำห้วย โป่ง บ้านโนนกกข่า หมู่ ๗	เพื่อให้เกษตรกรมีน้ำใช้ทำ การเกษตรอย่างพอเพียง	งานขุดลอกสระลำห้วย ต้นเขินหรือ แก้มลิง	๘๐๐,๐๐๐	๘๐๐,๐๐๐	๘๐๐,๐๐๐	๘๐๐,๐๐๐	๘๐๐,๐๐๐	ร้อยละ ๘๐ มีน้ำใช้ทำ เกษตรอย่าง พอเพียง	เพื่อให้เกษตรกรมีน้ำ ไว้ใช้อย่างพอเพียง	กองช่าง
๒๖	โครงการก่อสร้างฝายน้ำ ล้นลำห้วยโคโล่ตอนบน บ้านโนนอุดม ถึง ดงบัง หมู่ที่ ๘	เพื่อให้เกษตรกรมีน้ำใช้ทำ การเกษตรอย่างพอเพียง	รอบปากกว้าง ๑๘ ถึง ๒๕	๘๙๕,๐๐๐	๘๙๕,๐๐๐	๘๙๕,๐๐๐	๘๙๕,๐๐๐	๘๙๕,๐๐๐	ร้อยละ ๘๐ มีน้ำใช้ทำ เกษตรอย่าง พอเพียง	เพื่อให้เกษตรกรมีน้ำ ไว้ใช้อย่างพอเพียง	กองช่าง
๒๗	โครงการขุดลอกบริเวณ หน้าฝายน้ำล้น ชลประทานบ้านดงบัง หมู่ที่ ๘	เพื่อให้เกษตรกรมีน้ำใช้ทำ การเกษตรอย่างพอเพียง	โดยมีพื้นที่ขุดลอกไม่น้อย	๗๕๐,๐๐๐	๗๕๐,๐๐๐	๗๕๐,๐๐๐	๗๕๐,๐๐๐	๗๕๐,๐๐๐	ร้อยละ ๘๐ มีน้ำใช้ทำ เกษตรอย่าง พอเพียง	เพื่อให้เกษตรกรมีน้ำ ไว้ใช้อย่างพอเพียง	กองช่าง

ที่	โครงการ	วัตถุประสงค์	เป้าหมาย (ผลผลิตของโครงการ)	งบประมาณ					ตัวชี้วัด (KPI)	ผลที่คาดว่าจะ ได้รับ	หน่วยงานที่ รับผิดชอบ หลัก
				๒๕๖๖ (บาท)	๒๕๖๗ (บาท)	๒๕๖๘ (บาท)	๒๕๖๙ (บาท)	๒๕๗๐ (บาท)			
๒๘	โครงการก่อสร้างฝายน้ำ ล้น ระหว่างนายน ปานทอง ไปสะพานข้าม ไปบ้านเขินฯ บ้านโนน อุดมและบ้านดงบังหมู่ที่ ๘	เพื่อให้เกษตรกรมีน้ำใช้ทำ การเกษตรอย่างพอเพียง	ตามขนาดปากกว้างแต่ ละช่วงไม่น้อยกว่า ๑๘ เมตร. สันฝายสูง ๒.๐๐ ม. ผนังข้างสูง ๓.๐๐ ม. ตามแบบมาตรฐาน มข.๒๕๒๗	๗๗๐,๐๐๐	๗๗๐,๐๐๐	๗๗๐,๐๐๐	๗๗๐,๐๐๐	๗๗๐,๐๐๐	ร้อยละ ๘๐ การคมนาคม สะดวกยิ่งขึ้น	เพื่อให้เกษตรกรมีน้ำ ไว้ใช้อย่างพอเพียง	กองช่าง
๒๙	โครงการขุดลอก จาก หน้าฝายน้ำล้น ชลประทาน ไปศาลปู่ตา บ้านต่างแควน หมู่ที่ ๙	เพื่อให้เกษตรกรมีน้ำใช้ทำ การเกษตรอย่างพอเพียง	โดยมีพื้นที่ขุดลอกรวม ไม่น้อยกว่า ๘,๐๐๐ ตร.ม. ความลึกเฉลี่ยไม่น้อย กว่า ๑.๕๐-๒.๐๐ ม. หรือมีปริมาณดินขุดไม่ น้อยกว่า ๑๖,๐๐๐ ลบ.ม.โดยวิธีขุด - ขน	๗๐๐,๐๐๐	๗๐๐,๐๐๐	๗๐๐,๐๐๐	๗๐๐,๐๐๐	๗๐๐,๐๐๐	ร้อยละ ๘๐ มีน้ำใช้ทำ เกษตรอย่าง พอเพียง	เพื่อให้เกษตรกรมีน้ำ ไว้ใช้อย่างพอเพียง	กองช่าง
๓๐	โครงการซ่อมแซมฝายน้ำ ล้นสปริงเวย์ แบบน้ำผ่าน ท้ายหยาบ บ้านโนนปอ แดง หมู่ที่ ๑๑	เพื่อให้เกษตรกรมีน้ำใช้ทำ การเกษตรอย่างพอเพียง	พื้นที่ คสล.ทางหลัง ฝายน้ำล้น,ผนังหูช้าง ,คันคูดินชำรุดเสียหาย รวม	๓๐๐,๐๐๐	๓๐๐,๐๐๐	๓๐๐,๐๐๐	๓๐๐,๐๐๐	๓๐๐,๐๐๐	ร้อยละ ๘๐ มีน้ำใช้ทำ เกษตรอย่าง พอเพียง	เพื่อให้เกษตรกรมีน้ำ ไว้ใช้อย่างพอเพียง	กองช่าง

ที่	โครงการ	วัตถุประสงค์	เป้าหมาย (ผลผลิตของโครงการ)	งบประมาณ					ตัวชี้วัด (KPI)	ผลที่คาดว่าจะ ได้รับ	หน่วยงานที่ รับผิดชอบ หลัก
				๒๕๖๖ (บาท)	๒๕๖๗ (บาท)	๒๕๖๘ (บาท)	๒๕๖๙ (บาท)	๒๕๗๐ (บาท)			
๓๑	โครงการก่อสร้างฝายน้ำ ล้น ลำห้วยโคโล่ ช่วง ระหว่าง นานายอุดม แดงนา - นาเพียง บ้าน ดงบัง หมู่ที่ ๑๒	เพื่อให้เกษตรกรมีน้ำใช้ทำ การเกษตรอย่างพอเพียง	ตามขนาดปากกว้างแต่ ละช่วงระหว่างความ กว้าง ๑๘-๒๕ เมตร. สันฝายสูง ๒.๐๐ ม. ผนังข้างสูง ๓.๐๐ ม. ตามแบบมาตรฐาน มข.๒๕๒๗	๗๗๐,๐๐๐	๗๗๐,๐๐๐	๗๗๐,๐๐๐	๗๗๐,๐๐๐	๗๗๐,๐๐๐	ร้อยละ ๘๐ มีน้ำใช้ทำ เกษตรอย่าง พอเพียง	เพื่อให้เกษตรกรมีน้ำ ไว้ใช้อย่างพอเพียง	กองช่าง
๓๒	โครงการก่อสร้างฝายน้ำ ล้น ลำห้วยโซ่ นาตบเต่า บริเวณ นาแม่ มุด บ้านต่างแดน ม.๑๕	เพื่อให้เกษตรกรมีน้ำใช้ทำ การเกษตรอย่างพอเพียง	ปากกว้าง ๑๕ - ๒๐ ม. สันฝายสูง ๑.๕๐ ม. ผนังข้างสูง ๓.๐๐ ม. ตามแบบมาตรฐาน ฝายน้ำล้น มข.๒๕๒๗	๗๒๐,๐๐๐	๗๒๐,๐๐๐	๗๒๐,๐๐๐	๗๒๐,๐๐๐	๗๒๐,๐๐๐	ร้อยละ ๘๐ มีน้ำใช้ทำ เกษตรอย่าง พอเพียง	เพื่อให้เกษตรกรมีน้ำ ไว้ใช้อย่างพอเพียง	กองช่าง



ที่	โครงการ	วัตถุประสงค์	เป้าหมาย (ผลผลิตของโครงการ)	งบประมาณ					ตัวชี้วัด (KPI)	ผลที่คาดว่าจะ ได้รับ	หน่วยงานที่ รับผิดชอบ หลัก
				๒๕๖๖ (บาท)	๒๕๖๗ (บาท)	๒๕๖๘ (บาท)	๒๕๖๙ (บาท)	๒๕๗๐ (บาท)			
๓๓	โครงการก่อสร้างฝายน้ำ ล้น บริเวณห้วยไซ่ ระหว่าง นาพ่องถึงนาพอดี บ้านต่างแคน ม.๑๕	เพื่อให้เกษตรกรมีน้ำใช้ทำ การเกษตรอย่างพอเพียง	ปากกว้างไม่น้อยกว่า ๑๕ ม.สันฝายสูง ๑.๕๐ ม.ผนังข้างสูง ๓.๐๐ ม. ตามแบบมาตรฐาน ฝายน้ำล้น มข.๒๕๒๗	๗๒๐,๐๐๐	๗๒๐,๐๐๐	๗๒๐,๐๐๐	๗๒๐,๐๐๐	๗๒๐,๐๐๐	ร้อยละ ๘๐ มีน้ำใช้ทำ เกษตรอย่าง พอเพียง	เพื่อให้เกษตรกรมีน้ำ ไว้ใช้อย่างพอเพียง	กองช่าง
๓๔	โครงการขุดลอกลำห้วยโค โล่หลังฝายน้ำล้น ชลประทาน นาพ่องเปิด-นายนายทองปาน	เพื่อให้เกษตรกรมีน้ำใช้ทำ เกษตรอย่างพอเพียง	เพื่อให้เกษตรกรมีน้ำ ใช้ทำเกษตรอย่าง พอเพียง	๖๖๐,๐๐๐	๖๖๐,๐๐๐	๖๖๐,๐๐๐	๖๖๐,๐๐๐	๖๖๐,๐๐๐	ร้อยละ ๘๐ มีน้ำใช้ทำ เกษตรอย่าง พอเพียง	เพื่อให้เกษตรกรมีน้ำ ไว้ใช้อย่างพอเพียง	กองช่าง
๓๕	โครงการขุดลอกลำห้วยไซ่ (ตอนล่าง) จากฝายน้ำ ล้นอ่าวป่าบัว ลงมาถึงพ นังกันดิน คสล. บ้านต่างแคน หมู่ที่ ๙,๑๕	เพื่อให้เกษตรกรมีน้ำใช้ทำ เกษตรอย่างพอเพียง	ปากกว้างเฉลี่ยไม่น้อย กว่า ๑๕ ม. ยาว ๑,๘๐๐ ม.ลึก เฉลี่ยตั้งแต่ ๑.๐๐ - ๒.๐๐ ม. ของลำห้วยนั้นๆโดยมี ปริมาณดินขุดไม่น้อย กว่า ๒๗,๐๐๐ ลบ.ม.	๙๔๕,๐๐๐	๙๔๕,๐๐๐	๙๔๕,๐๐๐	๙๔๕,๐๐๐	๙๔๕,๐๐๐	ร้อยละ ๘๐ มีน้ำใช้ทำ เกษตรอย่าง พอเพียง	เพื่อให้เกษตรกรมีน้ำ ไว้ใช้อย่างพอเพียง	กองช่าง

ที่	โครงการ	วัตถุประสงค์	เป้าหมาย (ผลผลิตของโครงการ)	งบประมาณ					ตัวชี้วัด (KPI)	ผลที่คาดว่าจะ ได้รับ	หน่วยงานที่ รับผิดชอบ หลัก
				๒๕๖๖ (บาท)	๒๕๖๗ (บาท)	๒๕๖๘ (บาท)	๒๕๖๙ (บาท)	๒๕๗๐ (บาท)			
๓๖	โครงการขุดลอกลำห้วยไค้ ไล่ จากสะพาน คสล.- ฝายน้ำล้น นานายสุดใจ นวลหอม บ้านดงบัง หมู่ที่ ๑๒	เพื่อให้เกษตรกรมีน้ำใช้ทำ เกษตรอย่างพอเพียง	ความยาว ๑๓๖๐ ม. โดยมีพื้นที่ขุดไม่น้อย กว่า ๒๗,๒๐๐ ตร.ม. ความลึกเฉลี่ย ๑.๐๐-๒.๐๐ ม.	๙๕๒,๐๐๐	๙๕๒,๐๐๐	๙๕๒,๐๐๐	๙๕๒,๐๐๐	๙๕๒,๐๐๐	ร้อยละ ๘๐ มีน้ำใช้ทำ เกษตรอย่าง พอเพียง	เพื่อให้เกษตรกรมีน้ำ ไว้ใช้อย่างพอเพียง	กองช่าง
๓๗	โครงการขุดลอกฝาย ชลประทาน จำนวน ๒ จุด จุดที่ ๑ นานายประสิทธิ์ สุธรรมมา จุดที่ ๒ นานายสุดใจ นวลหอม	เพื่อให้เกษตรกรมีน้ำใช้ทำ เกษตรอย่างพอเพียง	ความยาว ๑,๔๐๐ ม. โดยมีพื้นที่ขุดไม่น้อย กว่า ๒๘,๐๐๐ ตร.ม. ความลึกเฉลี่ย ๑.๐๐-๒.๐๐ ม.	๑,๐๐๐,๐๐๐	๑,๐๐๐,๐๐๐	๑,๐๐๐,๐๐๐	๑,๐๐๐,๐๐๐	๑,๐๐๐,๐๐๐	ร้อยละ ๘๐ มีน้ำใช้ทำ เกษตรอย่าง พอเพียง	เพื่อให้เกษตรกรมีน้ำ ไว้ใช้อย่างพอเพียง	กองช่าง
๓๘	โครงการก่อสร้างฝายน้ำ ล้นลำห้วยโซนาตำบล บ้านต่างแดน หมู่ที่ ๑๕	เพื่อแก้ไขปัญหา การสัญจรไปมาโดยสะดวก	ขนาดปากกว้าง ๑๔ เมตร.สันฝายสูง ๑.๕๐ เมตร.ผนังข้างสูง ๓.๐๐ เมตร.ตาม แบบ.มาตรฐาน มข. ๒๕๒๗	๕๐๐,๐๐๐	๕๐๐,๐๐๐	๕๐๐,๐๐๐	๕๐๐,๐๐๐	๕๐๐,๐๐๐	ร้อยละ ๘๐ การคมนาคม สะดวกยิ่งขึ้น	ประชาชนสัญจรไป มาโดยสะดวก	กองช่าง
รวม	๓๘ โครงการ	-	-	๒๓,๔๓๓,๒๐๐	๒๓,๔๓๓,๒๐๐	๒๓,๔๓๓,๒๐๐	๒๓,๔๓๓,๒๐๐	๒๓,๔๓๓,๒๐๐	-	-	-

**รายละเอียดโครงการพัฒนา**  
**แผนพัฒนาท้องถิ่น (พ.ศ. ๒๕๖๖ - ๒๕๗๐)**  
**องค์การบริหารส่วนตำบลบ้านโคก**

- ก. ยุทธศาสตร์ชาติ ๒๐ ปี ยุทธศาสตร์ที่ ๒. ด้านการสร้างความสามารถในการแข่งขัน
- ข. แผนพัฒนาเศรษฐกิจและสังคมแห่งชาติ ฉบับที่ ๑๓ หมายเหตุที่ ๕ ไทยเป็นประตูการค้าการลงทุนและยุทธศาสตร์ทางโลจิสติกส์ที่สำคัญของภูมิภาค
- ค. Sustainable Development Goals : SDGs เป้าหมายที่ ๙ สร้างโครงสร้างพื้นฐานที่มีความทนทาน ส่งเสริมการพัฒนาอุตสาหกรรมที่ครอบคลุมและยั่งยืนและส่งเสริมนวัตกรรม
- ง. ยุทธศาสตร์จังหวัด ยุทธศาสตร์ที่ ๒. การส่งเสริมและเพิ่มมูลค่าสินค้าการเกษตร อุตสาหกรรม การค้า การลงทุน
- จ. ยุทธศาสตร์การพัฒนาของ อปท. ในเขตจังหวัด ยุทธศาสตร์ที่ ๑ การพัฒนาด้านการพัฒนาคุณภาพชีวิตของประชาชนในท้องถิ่น
๓. ยุทธศาสตร์ การพัฒนาด้านการพัฒนาคุณภาพชีวิตของประชาชนในท้องถิ่น
- ๓.๑ กลยุทธ์ การพัฒนาด้านคมนาคมสัญจร และการขนส่ง
- (๑) แผนงานอุตสาหกรรมและการโยธา

ที่	โครงการ	วัตถุประสงค์	เป้าหมาย (ผลผลิตของโครงการ)	งบประมาณ					ตัวชี้วัด (KPI)	ผลที่คาดว่าจะได้รับ	หน่วยงานที่รับผิดชอบหลัก
				๒๕๖๖ (บาท)	๒๕๖๗ (บาท)	๒๕๖๘ (บาท)	๒๕๖๙ (บาท)	๒๕๗๐ (บาท)			
๑	โครงการก่อสร้างถนนลูกรังเพื่อการเกษตร ซอย.บ้านนายสุขสันต์ บ้านโนนปอแดง หมู่ที่ ๒	เพื่อแก้ไขปัญหาการสัญจรไปมาโดยสะดวก	ผิวจราจรกว้าง ๓.๕๐ เมตร.ระยะทาง ๒๐๐ เมตร.พื้นที่ไม่น้อยกว่า ๗๐๐ เมตร.	๔๐,๐๐๐	๔๐,๐๐๐	๔๐,๐๐๐	๔๐,๐๐๐	๔๐,๐๐๐	ร้อยละ๘๐ การคมนาคมสะดวกยิ่งขึ้น	ประชาชนสัญจรไปมาโดยสะดวก	กองช่าง
๒	โครงการซ่อมแซมถนนลูกรัง สายนาวังควาย ภูสีเสียด บ้านโนนปอแดง หมู่ที่ ๒	เพื่อแก้ไขปัญหาการสัญจรไปมาโดยสะดวก	ผิวจราจรกว้าง ๓.๕๐ เมตร.ระยะทาง ๑,๒๐๐ เมตร.	๕๐,๐๐๐	๕๐,๐๐๐	๕๐,๐๐๐	๕๐,๐๐๐	๕๐,๐๐๐	ร้อยละ๘๐ การคมนาคมสะดวกยิ่งขึ้น	ประชาชนสัญจรไปมาโดยสะดวก	กองช่าง

ที่	โครงการ	วัตถุประสงค์	เป้าหมาย (ผลผลิตของโครงการ)	งบประมาณ					ตัวชี้วัด (KPI)	ผลที่คาดว่าจะได้รับ	หน่วยงานที่รับผิดชอบหลัก
				๒๕๖๖ (บาท)	๒๕๖๗ (บาท)	๒๕๖๘ (บาท)	๒๕๖๙ (บาท)	๒๕๗๐ (บาท)			
๓	โครงการซ่อมแซมถนนลูกรัง สายโนนกกบกไปภูสีเสียด บ้านโนนปอแดง หมู่ที่ ๒	เพื่อแก้ไขปัญหาการสัญจรไปมาโดยสะดวก	ผิวจราจรกว้าง ๓ เมตร ยาว ๕๐๐ เมตร	๓๐,๐๐๐	๓๐,๐๐๐	๓๐,๐๐๐	๓๐,๐๐๐	๓๐,๐๐๐	ร้อยละ ๘๐ การคมนาคมสะดวกยิ่งขึ้น	ประชาชนสัญจรไปมาโดยสะดวก	กองช่าง
๔	โครงการซ่อมแซมถนนสายดอนยิงโกไปสามแยกห้วยตราด บ้านโนนปอแดง หมู่ที่ ๒	เพื่อแก้ไขปัญหาการสัญจรไปมาโดยสะดวก	ผิวจราจรกว้าง ๔ เมตร ยาว ๒,๕๐๐ เมตร	๑๔๐,๐๐๐	๑๔๐,๐๐๐	๑๔๐,๐๐๐	๑๔๐,๐๐๐	๑๔๐,๐๐๐	ร้อยละ ๘๐ การคมนาคมสะดวกยิ่งขึ้น	ประชาชนสัญจรไปมาโดยสะดวก	กองช่าง
๕	โครงการซ่อมแซมถนนสายนาวังควายไปสุดลำห้วยโงง บ้านโนนปอแดง หมู่ที่ ๒	เพื่อแก้ไขปัญหาการสัญจรไปมาโดยสะดวก	ผิวจราจรกว้าง ๓.๕๐ เมตร ยาว ๔๖๐ เมตร	๒๓,๐๐๐	๒๓,๐๐๐	๒๓,๐๐๐	๒๓,๐๐๐	๒๓,๐๐๐	ร้อยละ ๘๐ การคมนาคมสะดวกยิ่งขึ้น	ประชาชนสัญจรไปมาโดยสะดวก	กองช่าง
๖	โครงการซ่อมแซมถนนลูกรัง สายภูซางไปภูบักโดน บ้านโนนปอแดง หมู่ที่ ๒	เพื่อแก้ไขปัญหาการสัญจรไปมาโดยสะดวก	ผิวจราจรกว้าง ๔ เมตร ยาว ๒,๕๐๐ เมตร	๑๑๒,๐๐๐	๑๑๒,๐๐๐	๑๑๒,๐๐๐	๑๑๒,๐๐๐	๑๑๒,๐๐๐	ร้อยละ ๘๐ การคมนาคมสะดวกยิ่งขึ้น	ประชาชนสัญจรไปมาโดยสะดวก	กองช่าง
๗	โครงการซ่อมแซมถนนลูกรัง สายหลุมระเบิดไปตาดชั้น บ้านโนนปอแดง หมู่ที่ ๒	เพื่อแก้ไขปัญหาการสัญจรไปมาโดยสะดวก	ผิวจราจรกว้าง ๖ เมตร ยาว ๓,๕๐๐ เมตร	๒๓๕,๒๐๐	๒๓๕,๒๐๐	๒๓๕,๒๐๐	๒๓๕,๒๐๐	๒๓๕,๒๐๐	ร้อยละ ๘๐ การคมนาคมสะดวกยิ่งขึ้น	ประชาชนสัญจรไปมาโดยสะดวก	กองช่าง
๘	โครงการซ่อมแซมถนนลูกรัง สายภูซางไปบ้านตั้งโปรง บ้านโนนปอแดง หมู่ที่ ๒	เพื่อแก้ไขปัญหาการสัญจรไปมาโดยสะดวก	ผิวจราจรกว้าง ๔ เมตร ยาว ๑,๕๐๐ เมตร	๖๗,๒๐๐	๖๗,๒๐๐	๖๗,๒๐๐	๖๗,๒๐๐	๖๗,๒๐๐	ร้อยละ ๘๐ การคมนาคมสะดวกยิ่งขึ้น	ประชาชนสัญจรไปมาโดยสะดวก	กองช่าง

ที่	โครงการ	วัตถุประสงค์	เป้าหมาย (ผลผลิตของโครงการ)	งบประมาณ					ตัวชี้วัด (KPI)	ผลที่คาดว่าจะได้รับ	หน่วยงานที่รับผิดชอบหลัก
				๒๕๖๖ (บาท)	๒๕๖๗ (บาท)	๒๕๖๘ (บาท)	๒๕๖๙ (บาท)	๒๕๗๐ (บาท)			
๙	โครงการซ่อมแซมถนนลูกรังสายห้วยหัวไปเขตภูซาง บ้านโนนปอแดง หมู่ที่ ๒	เพื่อแก้ไขปัญหาการสัญจรไปมาโดยสะดวก	ผิวจราจรกว้าง ๓.๕๐ เมตรยาว ๑,๒๐๐ เมตร หมู่ที่ ๒	๔๗,๐๔๐	๔๗,๐๔๐	๔๗,๐๔๐	๔๗,๐๔๐	๔๗,๐๔๐	ร้อยละ๘๐ การคมนาคมสะดวกยิ่งขึ้น	ประชาชนสัญจรไปมาโดยสะดวก	กองช่าง
๑๐	โครงการซ่อมแซมถนนลูกรัง ซอย.บ้านนายสุสันต์	เพื่อแก้ไขปัญหาการสัญจรไปมาโดยสะดวก	ผิวจราจรกว้าง ๓.๕๐ เมตร. ระยะทางยาว ๒๐๐ เมตร.	๓๐,๐๐๐	๓๐,๐๐๐	๓๐,๐๐๐	๓๐,๐๐๐	๓๐,๐๐๐	ร้อยละ๘๐ การคมนาคมสะดวกยิ่งขึ้น	ประชาชนสัญจรไปมาโดยสะดวก	กองช่าง
๑๑	โครงการปรับปรุงถนนลูกรังถนนสายสี่แยกหนองหลุมถ่าน ไป บ้านโนนปอแดง หมู่ที่ ๒	เพื่อแก้ไขปัญหาการสัญจรไปมาโดยสะดวก	ผิวจราจรกว้าง ๔ เมตร ยาว๑,๗๐๐ เมตร	๙๕,๒๐๐	๙๕,๒๐๐	๙๕,๒๐๐	๙๕,๒๐๐	๙๕,๒๐๐	ร้อยละ๘๐ การคมนาคมสะดวกยิ่งขึ้น	ประชาชนสัญจรไปมาโดยสะดวก	กองช่าง
๑๒	โครงการก่อสร้างถนนคสล.ซอย.ภูสีเสียด บ้านโนนปอแดง หมู่ที่ ๒	เพื่อแก้ไขปัญหาการสัญจรไปมาโดยสะดวก	ผิวจราจรกว้าง ๓.๕๐ ม. ความยาว ๔๐๐ ม.หนา ๐.๑๕ ม. หรือมีพื้นที่ไม่น้อยกว่า ๑,๔๐๐ ตร.ม.	๙๑๐,๐๐๐	๙๑๐,๐๐๐	๙๑๐,๐๐๐	๙๑๐,๐๐๐	๙๑๐,๐๐๐	ร้อยละ๘๐ การคมนาคมสะดวกยิ่งขึ้น	ประชาชนสัญจรไปมาโดยสะดวก	กองช่าง
๑๓	โครงการก่อสร้างถนนคสล.ซอย.นาวังควายตลอดสาย บ้านโนนปอแดง หมู่ที่ ๒	เพื่อแก้ไขปัญหาการสัญจรไปมาโดยสะดวก	ผิวจราจรกว้าง ๔.๐๐ ม. ความยาว ๓๕๐ ม.หนา ๐.๑๕ ม. หรือมีพื้นที่ไม่น้อยกว่า ๑,๔๐๐ ตร.ม.	๙๑๐,๐๐๐	๙๑๐,๐๐๐	๙๑๐,๐๐๐	๙๑๐,๐๐๐	๙๑๐,๐๐๐	ร้อยละ๘๐ การคมนาคมสะดวกยิ่งขึ้น	ประชาชนสัญจรไปมาโดยสะดวก	กองช่าง

ที่	โครงการ	วัตถุประสงค์	เป้าหมาย (ผลผลิตของโครงการ)	งบประมาณ					ตัวชี้วัด (KPI)	ผลที่คาดว่าจะได้รับ	หน่วยงานที่รับผิดชอบหลัก
				๒๕๖๖ (บาท)	๒๕๖๗ (บาท)	๒๕๖๘ (บาท)	๒๕๖๙ (บาท)	๒๕๗๐ (บาท)			
๑๔	โครงการก่อสร้างถนนคสล. ขอย.ดอนยิงไก่ บ้านโนนปอแดง หมู่ที่ ๒	เพื่อแก้ไขปัญหาการสัญจรไปมาโดยสะดวก	ผิวจราจรกว้าง ๔.๐๐ ม. ระยะทาง ๒๐๐ ม. หน้า ๐.๑๕ ม. โดยมีพื้นที่ไม่น้อยกว่า ๘๐๐ ตารางเมตร.	๕๒๐,๐๐๐	๕๒๐,๐๐๐	๕๒๐,๐๐๐	๕๒๐,๐๐๐	๕๒๐,๐๐๐	ร้อยละ๘๐ การคมนาคมสะดวกยิ่งขึ้น	ประชาชนสัญจรไปมาโดยสะดวก	กองช่าง
๑๕	โครงการก่อสร้าง Box Culvet ๒ ช่อง ตามแบบมาตรฐานลำห้วยหยาบ ตอนบน บ้านโนนปอแดง หมู่ที่ ๒	ทำให้การไหลของน้ำระบายได้ดี	กว้าง ๒ เมตร ยาว ๖ เมตร	๒๕๐,๐๐๐	๒๕๐,๐๐๐	๒๕๐,๐๐๐	๒๕๐,๐๐๐	๒๕๐,๐๐๐	ร้อยละ๘๐ การคมนาคมสะดวกยิ่งขึ้น	ประชาชนสัญจรไปมาโดยสะดวก	กองช่าง
๑๖	โครงการก่อสร้างถนนลูกรังตัดใหม่ จากบ้านนาโหมงลงไปตามคลองร่องข้างจนถึงนางางเสมอ บ้านนาโหมง หมู่ที่ ๔	เพื่อแก้ไขปัญหาการสัญจรไปมาโดยสะดวก	ผิวจราจรกว้าง ๓.๐๐ เมตร.ระยะทาง ๑,๕๐๐ เมตร. พื้นที่ไม่น้อยกว่า ๔,๕๐๐ ตร.ม.	๒๒๐,๐๐๐	๒๒๐,๐๐๐	๒๒๐,๐๐๐	๒๒๐,๐๐๐	๒๒๐,๐๐๐	ร้อยละ๘๐ การคมนาคมสะดวกยิ่งขึ้น	ประชาชนสัญจรไปมาโดยสะดวก	กองช่าง
๑๗	โครงการก่อสร้างถนนลูกรังพร้อมท่อระบายน้ำ คสล. บ้านนาโหมงตามฝิ่งคลองร่องข้าง ไป นางแม่เสมอ ศรีหาโคตร บ้านนาโหมง หมู่ที่ ๔	เพื่อแก้ไขปัญหาการสัญจรไปมาโดยสะดวก	ผิวจราจรกว้าง ๓.๐๐ ม. ความยาว ๑๐๐๐ ม.หน้าเฉลียง ๐.๕๐ ม.พร้อมท่อระบายน้ำ คสล.	๓๕๐,๐๐๐	๓๕๐,๐๐๐	๓๕๐,๐๐๐	๓๕๐,๐๐๐	๓๕๐,๐๐๐	ร้อยละ๘๐ การคมนาคมสะดวกยิ่งขึ้น	ประชาชนสัญจรไปมาโดยสะดวก	กองช่าง

ที่	โครงการ	วัตถุประสงค์	เป้าหมาย (ผลผลิตของโครงการ)	งบประมาณ					ตัวชี้วัด (KPI)	ผลที่คาดว่าจะได้รับ	หน่วยงานที่รับผิดชอบหลัก
				๒๕๖๖ (บาท)	๒๕๖๗ (บาท)	๒๕๖๘ (บาท)	๒๕๖๙ (บาท)	๒๕๗๐ (บาท)			
๑๘	โครงการก่อสร้างถนนลูกรังทางลงไปนา นายภูซูล ไปทางนางนงนุญ ถนอม ล่องข้างบ้านนาโฆง หมู่ที่ ๔	เพื่อแก้ไขปัญหาการสัญจรไปมาโดยสะดวก	ผิวจราจรกว้าง ๓.๕๐ เมตร ยาว ๖๐๐ เมตร	๓๐,๐๐๐	๓๐,๐๐๐	๓๐,๐๐๐	๓๐,๐๐๐	๓๐,๐๐๐	ร้อยละ๘๐ การคมนาคมสะดวกยิ่งขึ้น	ประชาชนสัญจรไปมาโดยสะดวก	กองช่าง
๑๙	โครงการซ่อมแซมถนนลูกรังสายริมลำห้วยโฆง บ้านนาโฆง หมู่ที่ ๔ ไปบ้านโนนกกชา หมู่ที่ ๗	เพื่อแก้ไขปัญหาการสัญจรไปมาโดยสะดวก	ผิวจราจรกว้าง ๔ เมตร ยาว ๑,๗๕๐ เมตร	๑๐๐,๐๐๐	๑๐๐,๐๐๐	๑๐๐,๐๐๐	๑๐๐,๐๐๐	๑๐๐,๐๐๐	ร้อยละ๘๐ การคมนาคมสะดวกยิ่งขึ้น	ประชาชนสัญจรไปมาโดยสะดวก	กองช่าง
๒๐	โครงการซ่อมแซมถนนลูกรัง ทุกสายภายในเขตหมู่บ้าน บ้านนาโฆงหมู่ที่ ๔	เพื่อแก้ไขปัญหาการสัญจรไปมาโดยสะดวก	ผิวจราจรกว้าง ๔.๐๐ เมตร.ความยาวรวม ๔๐๐๐ เมตร.พื้นที่ไม่น้อยกว่า ๑๖,๐๐๐ ตร.ม.	๒๐๐,๐๐๐	๒๐๐,๐๐๐	๒๐๐,๐๐๐	๒๐๐,๐๐๐	๒๐๐,๐๐๐	ร้อยละ๘๐ การคมนาคมสะดวกยิ่งขึ้น	ประชาชนสัญจรไปมาโดยสะดวก	กองช่าง
๒๑	โครงการซ่อมแซมถนนลูกรัง จากสะพานข้ามลำห้วยโฆงไปทางนา นายสมาน นาบำรุง บ้านนาโฆง หมู่ที่ ๔	เพื่อแก้ไขปัญหาการสัญจรไปมาโดยสะดวก	ผิวจราจรกว้าง ๓.๕๐ เมตร ยาว๙๐๐ เมตร	๕๐,๐๐๐	๕๐,๐๐๐	๕๐,๐๐๐	๕๐,๐๐๐	๕๐,๐๐๐	ร้อยละ๘๐ การคมนาคมสะดวกยิ่งขึ้น	ประชาชนสัญจรไปมาโดยสะดวก	กองช่าง
๒๒	โครงการซ่อมแซมถนนลูกรัง ซอย.บ้านนายวิชัย มณีโชติ ลงไปร่องข้างบ้านนาโฆง หมู่ที่ ๔	เพื่อแก้ไขปัญหาการสัญจรไปมาโดยสะดวก	ผิวจราจรกว้าง ๔.๐๐ ม. ความยาว ๕๐๐ ม.หรือมีปริมาณงานดินถมไม่น้อยกว่า ๔๐๐ ลบ.ม.	๑๐๐,๐๐๐	๑๐๐,๐๐๐	๑๐๐,๐๐๐	๑๐๐,๐๐๐	๑๐๐,๐๐๐	ร้อยละ๘๐ การคมนาคมสะดวกยิ่งขึ้น	ประชาชนสัญจรไปมาโดยสะดวก	กองช่าง

ที่	โครงการ	วัตถุประสงค์	เป้าหมาย (ผลผลิตของโครงการ)	งบประมาณ					ตัวชี้วัด (KPI)	ผลที่คาดว่าจะได้รับ	หน่วยงานที่รับผิดชอบหลัก
				๒๕๖๖ (บาท)	๒๕๖๗ (บาท)	๒๕๖๘ (บาท)	๒๕๖๙ (บาท)	๒๕๗๐ (บาท)			
๒๓	โครงการปรับปรุงถนนลูกรังทางรอบหมู่บ้านหน้าบ้านเอ็ง ชมื่นผง ไปถึงบ้านนายสุวิทย์ ธนะขว้าง บ้านนาโฆง หมู่ที่ ๔	เพื่อแก้ไขปัญหาการสัญจรไปมาโดยสะดวก	ผิวจราจรกว้าง ๔ เมตร ยาว ๕๗๐ เมตร	๓๒,๐๐๐	๓๒,๐๐๐	๓๒,๐๐๐	๓๒,๐๐๐	๓๒,๐๐๐	ร้อยละ๘๐ การคมนาคมสะดวกยิ่งขึ้น	ประชาชนสัญจรไปมาโดยสะดวก	กองช่าง
๒๔	โครงการปรับปรุงถนนลูกรังซอย.บ้านนางราตรี สมแวง - แยกไปวัด บ้านนาโฆง หมู่ที่ ๔	เพื่อแก้ไขปัญหาการสัญจรไปมาโดยสะดวก	ผิวจราจรกว้าง ๔.๐๐ ม. ความยาว ๕๐๐ ม.หรือมีปริมาณงานดินถม ไม่น้อยกว่า ๑๐๐ ลบ.ม.	๓๐,๐๐๐	๓๐,๐๐๐	๓๐,๐๐๐	๓๐,๐๐๐	๓๐,๐๐๐	ร้อยละ๘๐ การคมนาคมสะดวกยิ่งขึ้น	ประชาชนสัญจรไปมาโดยสะดวก	กองช่าง
๒๕	โครงการก่อสร้างถนนคสล.ซอย.ข้างบ้านนางมะลินครศรี ไปบ่อน้ำต้นบ้านนาโฆง หมู่ที่ ๔	เพื่อแก้ไขปัญหาการสัญจรไปมาโดยสะดวก	ผิวจราจรกว้าง ๔.๐๐ ม. ความยาว ๒๐๐ ม.หรือมีพื้นที่ไม่น้อยกว่า ๘๐๐ ตารางเมตร.ตามแบบมาตรฐานงานทางสำหรับ อปท.	๕๒๐,๐๐๐	๕๒๐,๐๐๐	๕๒๐,๐๐๐	๕๒๐,๐๐๐	๕๒๐,๐๐๐	ร้อยละ๘๐ การคมนาคมสะดวกยิ่งขึ้น	ประชาชนสัญจรไปมาโดยสะดวก	กองช่าง
๒๖	โครงการก่อสร้างถนนคสล.สายทางบ้านนายทองสุข - ไปบ้านครุฑนันทน์ บ้านนาโฆง หมู่ที่ ๔	เพื่อแก้ไขปัญหาการสัญจรไปมาโดยสะดวก	ผิวจราจรกว้าง ๔.๐๐ ม. ความยาว ๓๕๐ ม.หนาเฉลี่ย ๐.๑๕ ม.หรือมีพื้นที่ไม่น้อยกว่า ๑,๔๐๐ ตารางเมตร.ตามแบบมาตรฐานงานทาง	๙๑๐,๐๐๐	๙๑๐,๐๐๐	๙๑๐,๐๐๐	๙๑๐,๐๐๐	๙๑๐,๐๐๐	ร้อยละ๘๐ การคมนาคมสะดวกยิ่งขึ้น	ประชาชนสัญจรไปมาโดยสะดวก	กองช่าง



ที่	โครงการ	วัตถุประสงค์	เป้าหมาย (ผลผลิตของโครงการ)	งบประมาณ					ตัวชี้วัด (KPI)	ผลที่คาดว่าจะได้รับ	หน่วยงานที่รับผิดชอบหลัก
				๒๕๖๖ (บาท)	๒๕๖๗ (บาท)	๒๕๖๘ (บาท)	๒๕๖๙ (บาท)	๒๕๗๐ (บาท)			
๒๗	โครงการถนนคอนกรีตเสริมเหล็กเส้น ช่างโรงเรียนบ้านนาโหม่ง บ้านนาโหม่ง หมู่ที่ ๔	เพื่อแก้ไขปัญหาการสัญจรไปมาโดยสะดวก	ผิวจราจรกว้าง ๔ เมตร ยาว ๒๘๐ เมตร หนา ๐.๑๕	๕๗๐,๐๐๐	๕๗๐,๐๐๐	๕๗๐,๐๐๐	๕๗๐,๐๐๐	๕๗๐,๐๐๐	ร้อยละ๘๐ การคมนาคมสะดวกยิ่งขึ้น	ประชาชนสัญจรไปมาโดยสะดวก	กองช่าง
๒๘	โครงการถนนคอนกรีตเสริมเหล็กเส้นทางหน้าบ้านนายทองสุข ศรีสุดลงไปนาครุนนท์ บ้านนาโหม่ง หมู่ที่ ๔	เพื่อแก้ไขปัญหาการสัญจรไปมาโดยสะดวก	ผิวจราจรกว้าง ๔ เมตร ยาว ๓๘๕ เมตร หนา ๐.๑๕	๗๗๐,๐๐๐	๗๗๐,๐๐๐	๗๗๐,๐๐๐	๗๗๐,๐๐๐	๗๗๐,๐๐๐	ร้อยละ๘๐ การคมนาคมสะดวกยิ่งขึ้น	ประชาชนสัญจรไปมาโดยสะดวก	กองช่าง
๒๙	โครงการก่อสร้างถนนคสล. ซอย.ศาลากลาง หมู่บ้าน บ้านนาโหม่ง หมู่ที่ ๔	เพื่อแก้ไขปัญหาการสัญจรไปมาโดยสะดวก	ผิวจราจรกว้าง ๓.๐๐ ม. ระยะทาง ๕๐ ม. หนา ๐.๑๕ ม. โดยมีพื้นที่ไม่น้อยกว่า ๑๕๐ ตารางเมตร.	๙๐,๐๐๐	๙๐,๐๐๐	๙๐,๐๐๐	๙๐,๐๐๐	๙๐,๐๐๐	ร้อยละ๘๐ การคมนาคมสะดวกยิ่งขึ้น	ประชาชนสัญจรไปมาโดยสะดวก	กองช่าง
๓๐	โครงการก่อสร้างถนนคสล. จากสะพาน คสล.ข้ามห้วยโหม่ง - ไปฝายน้ำล้นชลประทาน บ้านนาโหม่ง หมู่ที่ ๔	เพื่อแก้ไขปัญหาการสัญจรไปมาโดยสะดวก	ผิวจราจรกว้าง ๓.๐๐ ม. ระยะทาง ๓๐๐ ม. หนา ๐.๑๕ ม. โดยมีพื้นที่ไม่น้อยกว่า ๙๐๐ ตารางเมตร.	๕๔๐,๐๐๐	๕๔๐,๐๐๐	๕๔๐,๐๐๐	๕๔๐,๐๐๐	๕๔๐,๐๐๐	ร้อยละ๘๐ การคมนาคมสะดวกยิ่งขึ้น	ประชาชนสัญจรไปมาโดยสะดวก	กองช่าง

ที่	โครงการ	วัตถุประสงค์	เป้าหมาย (ผลผลิตของโครงการ)	งบประมาณ					ตัวชี้วัด (KPI)	ผลที่คาดว่าจะได้รับ	หน่วยงานที่รับผิดชอบหลัก
				๒๕๖๖ (บาท)	๒๕๖๗ (บาท)	๒๕๖๘ (บาท)	๒๕๖๙ (บาท)	๒๕๗๐ (บาท)			
๓๑	โครงการปรับปรุงผิวจราจรแอสฟัลต์ติกคอนกรีต ถนนคสล.จากแยกบ้านนายสมผล มณีโชติ ไปสะพานริมลำห้วยโมง บ้านนาโมง หมู่ที่ ๔	เพื่อแก้ไขปัญหาการสัญจรไปมาโดยสะดวก	ผิวจราจรกว้าง ๔.๐๐ ม. ความยาว ๔๒๐ ม.หนาเฉลี่ย ๔ ซม.หรือมีพื้นที่ไม่น้อยกว่า ๑,๖๘๐ ตร.ม.	๘๔๐,๐๐๐	๘๔๐,๐๐๐	๘๔๐,๐๐๐	๘๔๐,๐๐๐	๘๔๐,๐๐๐	ร้อยละ๘๐ การคมนาคมสะดวกยิ่งขึ้น	ประชาชนสัญจรไปมาโดยสะดวก	กองช่าง
๓๒	โครงการปรับปรุงผิวจราจรแอสฟัลต์ติกคอนกรีต ถนนคสล.จากสี่แยกบ้านผู้ใหญ่สุพรรณ ไปวัดกุศลนารี บ้านนาโมง หมู่ที่ ๔	เพื่อแก้ไขปัญหาการสัญจรไปมาโดยสะดวก	ผิวจราจรกว้าง ๔.๐๐ ม. ความยาว ๓๗๐ ม.หนาเฉลี่ย ๔ ซม.หรือมีพื้นที่ไม่น้อยกว่า ๑,๒๐๐ ตร.ม.	๗๔๐,๐๐๐	๗๔๐,๐๐๐	๗๔๐,๐๐๐	๗๔๐,๐๐๐	๗๔๐,๐๐๐	ร้อยละ๘๐ การคมนาคมสะดวกยิ่งขึ้น	ประชาชนสัญจรไปมาโดยสะดวก	กองช่าง
๓๓	โครงการปรับปรุงผิวจราจรแอสฟัลต์ติกคอนกรีต ถนนคสล.จากหน้า ร.ร.บ้านนาโมงไปสระเก็บน้ำพ่อเกษมชั้นปรีक्षा บ้านนาโมง หมู่ที่ ๔	เพื่อแก้ไขปัญหาการสัญจรไปมาโดยสะดวก	ผิวจราจรกว้าง ๕.๐๐ ม. ความยาว ๒๔๐ ม.หนาเฉลี่ย ๔ ซม.หรือมีพื้นที่ไม่น้อยกว่า ๑,๒๐๐ ตร.ม.	๖๐๐,๐๐๐	๖๐๐,๐๐๐	๖๐๐,๐๐๐	๖๐๐,๐๐๐	๖๐๐,๐๐๐	ร้อยละ๘๐ การคมนาคมสะดวกยิ่งขึ้น	ประชาชนสัญจรไปมาโดยสะดวก	กองช่าง
๓๔	โครงการปรับปรุงผิวจราจรแอสฟัลต์ติกคอนกรีต จากบ้านนางปราณี ไปบ้านนางสุวรรณเวียงยศ บ้านนาโมง หมู่ที่ ๔	เพื่อแก้ไขปัญหาการสัญจรไปมาโดยสะดวก	ผิวจราจรกว้าง ๔.๐๐ ม. ความยาว ๔๐๐ ม.หนา ๔ ซม.หรือมีพื้นที่ไม่น้อยกว่า ๑,๖๐๐ ตร.ม.	๘๐๐,๐๐๐	๘๐๐,๐๐๐	๘๐๐,๐๐๐	๘๐๐,๐๐๐	๘๐๐,๐๐๐	ร้อยละ๘๐ การคมนาคมสะดวกยิ่งขึ้น	ประชาชนสัญจรไปมาโดยสะดวก	กองช่าง

ที่	โครงการ	วัตถุประสงค์	เป้าหมาย (ผลผลิตของโครงการ)	งบประมาณ					ตัวชี้วัด (KPI)	ผลที่คาดว่าจะได้รับ	หน่วยงานที่รับผิดชอบหลัก
				๒๕๖๖ (บาท)	๒๕๖๗ (บาท)	๒๕๖๘ (บาท)	๒๕๖๙ (บาท)	๒๕๗๐ (บาท)			
๓๕	โครงการปรับปรุงผิวจราจรแบบแอสฟัลต์คอนกรีต จาก ๔ แยกบ้านพ่อฝน - ไปบ้านถึง ๓ แยกบ้านครูเอ บ้านนาโม่ง หมู่ที่ ๔	เพื่อแก้ไขปัญหาการสัญจรไปมา โดยสะดวก	ผิวจราจรกว้าง ๔.๐๐ ม. ระยะทาง ๒๖๕ ม.หนา ๔ ซม. โดยมีพื้นที่ไม่น้อยกว่า ๒,๐๐๐ ตารางเมตร.	๔๑๘,๐๐๐	๔๑๘,๐๐๐	๔๑๘,๐๐๐	๔๑๘,๐๐๐	๔๑๘,๐๐๐	ร้อยละ๘๐ การคมนาคมสะดวกยิ่งขึ้น	ประชาชนสัญจรไปมา โดยสะดวก	กองช่าง
๓๖	โครงการก่อสร้างท่อลอดเหลี่ยม ๒ ช่องทางระบายน้ำข้ามร่องข้างบริเวณนาแม่เสมอ ศรีทาโคตร บ้านนาโม่ง หมู่ที่ ๔	เพื่อแก้ไขปัญหาการสัญจรไปมา โดยสะดวก	ท่อลอดเหลี่ยม คสล.๒ ช่องทาง ขนาด ๒.๐๐x๑.๘x๖.๐๐ ม.	๒๕๐,๐๐๐	๒๕๐,๐๐๐	๒๕๐,๐๐๐	๒๕๐,๐๐๐	๒๕๐,๐๐๐	ร้อยละ๘๐ การคมนาคมสะดวกยิ่งขึ้น	ประชาชนสัญจรไปมา โดยสะดวก	กองช่าง
๓๗	โครงการก่อสร้างถนนลูกรังแนวเขตกันไฟฟ้า โคกอีอั้งฝั่งทางทิศตะวันตก บ้านกกต้อง หมู่ที่ ๕	เพื่อแก้ไขปัญหาการสัญจรไปมา โดยสะดวก	ผิวจราจรกว้าง ๔.๐๐ ม. ระยะทางยาว ๖๕๐ ม. ปริมาณดินไม่น้อยกว่า ๑๓๐๐ ลบ.ม.	๓๒๕,๐๐๐	๓๒๕,๐๐๐	๓๒๕,๐๐๐	๓๒๕,๐๐๐	๓๒๕,๐๐๐	ร้อยละ๘๐ การคมนาคมสะดวกยิ่งขึ้น	ประชาชนสัญจรไปมา โดยสะดวก	กองช่าง
๓๘	โครงการซ่อมแซมถนนลูกรัง ขอย.โคกอีอั้ง - ถนน คสล.สายเมรุบ้านทุ่งน้อย บ้านกกต้อง หมู่ที่ ๕	เพื่อแก้ไขปัญหาการสัญจรไปมา โดยสะดวก	ผิวจราจรกว้าง ๓.๘๐ ม. ยาว ๑,๙๙๐ ม. พื้นที่ไม่น้อยกว่า ๗,๕๖๒ ตารางเมตร	๗๐,๐๐๐	๗๐,๐๐๐	๗๐,๐๐๐	๗๐,๐๐๐	๗๐,๐๐๐	ร้อยละ๘๐ การคมนาคมสะดวกยิ่งขึ้น	ประชาชนสัญจรไปมา โดยสะดวก	กองช่าง

ที่	โครงการ	วัตถุประสงค์	เป้าหมาย (ผลผลิตของโครงการ)	งบประมาณ					ตัวชี้วัด (KPI)	ผลที่คาดว่าจะได้รับ	หน่วยงานที่รับผิดชอบหลัก
				๒๕๖๖ (บาท)	๒๕๖๗ (บาท)	๒๕๖๘ (บาท)	๒๕๖๙ (บาท)	๒๕๗๐ (บาท)			
๓๙	โครงการซ่อมแซมถนน ลูกรัง ๑.ซอย.บ้านนาง จันทร์เพ็ญ โพธิ์ชัย ไป บ้านนายสอ ๒.ซอย.บ้านนางเตือนใจ - ไปบ้านนายสมจิต สีดา บ้านกกตอง หมู่ที่ ๕	เพื่อแก้ไขปัญหา การสัญจรไปมา โดยสะดวก	ผิวจราจรกว้าง ๔.๐๐ ม. ความยาว ๓๖๕ ม.หรือมี ปริมาณงานดินถม ไม่น้อยกว่า ๓๐๐ ลบ.ม.	๗๕,๐๐๐	๗๕,๐๐๐	๗๕,๐๐๐	๗๕,๐๐๐	๗๕,๐๐๐	ร้อยละ๘๐ การคมนาคม สะดวกยิ่งขึ้น	ประชาชน สัญจรไปมา โดยสะดวก	กองช่าง
๔๐	โครงการซ่อมแซมถนน ลูกรังซอยบ้านนางเข้มพร ไปบ้านนายสมควร เอ็มซา บ้านกกตอง หมู่ที่ ๕	เพื่อแก้ไขปัญหา การสัญจรไปมา โดยสะดวก	ผิวจราจรกว้าง ๔.๐๐ ม. ความยาว ๘๕๐ ม.หรือมี ปริมาณงานดินถม ไม่น้อยกว่า ๖๘๐ ลบ.ม.	๑๗๐,๐๐๐	๑๗๐,๐๐๐	๑๗๐,๐๐๐	๑๗๐,๐๐๐	๑๗๐,๐๐๐	ร้อยละ๘๐ การคมนาคม สะดวกยิ่งขึ้น	ประชาชน สัญจรไปมา โดยสะดวก	กองช่าง
๔๑	โครงการก่อสร้างถนน คสล.ซอย.บ้านแม่บุญมา บ้านกกตอง หมู่ที่ ๕	เพื่อแก้ไขปัญหา การสัญจรไปมา โดยสะดวก	พื้นที่ไม่น้อยกว่า ๑,๔๘๐ ตร.	๒๐๐,๐๐๐	๒๐๐,๐๐๐	๒๐๐,๐๐๐	๒๐๐,๐๐๐	๒๐๐,๐๐๐	ร้อยละ๘๐ การคมนาคม สะดวกยิ่งขึ้น	ประชาชน สัญจรไปมา โดยสะดวก	กองช่าง
๔๒	โครงการก่อสร้างถนน คสล. ซอย.บ้านนางคาน ลง ไปบ้านนางโสภา บ้านกกตอง หมู่ที่ ๕	เพื่อแก้ไขปัญหา การสัญจรไปมา โดยสะดวก	ผิวจราจรกว้าง ๔.๐๐ ม. ยาว ๙๐ เมตร. หนา ๐.๑๕ ม.พื้นที่ไม่น้อย กว่า ๓๖๐ ตร.ม.	๒๒๐,๐๐๐	๒๒๐,๐๐๐	๒๒๐,๐๐๐	๒๒๐,๐๐๐	๒๒๐,๐๐๐	ร้อยละ๘๐ การคมนาคม สะดวกยิ่งขึ้น	ประชาชน สัญจรไปมา โดยสะดวก	กองช่าง

ที่	โครงการ	วัตถุประสงค์	เป้าหมาย (ผลผลิตของโครงการ)	งบประมาณ					ตัวชี้วัด (KPI)	ผลที่คาดว่าจะได้รับ	หน่วยงานที่รับผิดชอบหลัก
				๒๕๖๖ (บาท)	๒๕๖๗ (บาท)	๒๕๖๘ (บาท)	๒๕๖๙ (บาท)	๒๕๗๐ (บาท)			
๔๓	โครงการก่อสร้างถนน คสล. ซอย.บ้านนางเข้มพร ไปบ้านนายสมควร เอ็ม ชา บ้านกกตอง หมู่ที่ ๕	เพื่อแก้ไขปัญหา การสัญจรไปมา โดยสะดวก	ผิวจราจรกว้าง ๔.๐๐ ม. ความยาว ๔๐๐ ม.หรือมี พื้นที่ไม่น้อยกว่า ๑,๖๐๐ตารางเมตร.ตาม แบบมาตรฐาน	๕๒๐,๐๐๐	๕๒๐,๐๐๐	๕๒๐,๐๐๐	๕๒๐,๐๐๐	๕๒๐,๐๐๐	ร้อยละ๘๐ การคมนาคม สะดวกยิ่งขึ้น	ประชาชน สัญจรไปมา โดยสะดวก	กองช่าง
๔๔	โครงการก่อสร้างถนน คสล. ซอย.นางจันทร์เพ็ญ - ไปบ้านนายสอ บ้านกกตอง หมู่ที่ ๕	เพื่อแก้ไขปัญหา การสัญจรไปมา โดยสะดวก	ผิวจราจรกว้าง ๔.๐๐ ม. ระยะทาง ๑๙๐ ม.หรือมี พื้นที่ไม่น้อยกว่า ๗๖๐ ตารางเมตร.ตาม แบบมาตรฐานงานทาง สำหรับ อปท.	๔๙๔,๐๐๐	๔๙๔,๐๐๐	๔๙๔,๐๐๐	๔๙๔,๐๐๐	๔๙๔,๐๐๐	ร้อยละ๘๐ การคมนาคม สะดวกยิ่งขึ้น	ประชาชน สัญจรไปมา โดยสะดวก	กองช่าง
๔๕	โครงการก่อสร้าง ถนน คสล. ซอย.ข้างบ้านนายสม จิต สีดา บ้านกกตอง หมู่ที่ ๕	เพื่อแก้ไขปัญหา การสัญจรไปมา โดยสะดวก	ผิวจราจรกว้าง ๓.๕๐ ม. รวมระยะทาง ๙๐.๐๐ ม. หรือมีพื้นที่ไม่น้อยกว่า ๓๑๕ ตารางเมตร.ตาม แบบมาตรฐานงานทาง สำหรับ อปท.	๒๐๐,๐๐๐	๒๐๐,๐๐๐	๒๐๐,๐๐๐	๒๐๐,๐๐๐	๒๐๐,๐๐๐	ร้อยละ๘๐ การคมนาคม สะดวกยิ่งขึ้น	ประชาชน สัญจรไปมา โดยสะดวก	กองช่าง
๔๖	โครงการก่อสร้างท่อ ระบายน้ำ คสล.พร้อมบ่อ พัก คสล. ถนนลาดยาง สาย อบต.บ้านโคก - บ้านกกตอง หมู่ที่ ๕	เพื่อแก้ไขปัญหา การสัญจรไปมา โดยสะดวก	ท่อระบายน้ำ ขนาด Ø ๐.๔๐ - ๐.๘๐ เมตร.บ่อพัก คสล. ความยาว ๕๐๐ เมตร.	๗๕๐,๐๐๐	๗๕๐,๐๐๐	๗๕๐,๐๐๐	๗๕๐,๐๐๐	๗๕๐,๐๐๐	ร้อยละ๘๐ การคมนาคม สะดวกยิ่งขึ้น	ประชาชน สัญจรไปมา โดยสะดวก	กองช่าง

ที่	โครงการ	วัตถุประสงค์	เป้าหมาย (ผลผลิตของโครงการ)	งบประมาณ					ตัวชี้วัด (KPI)	ผลที่คาดว่าจะได้รับ	หน่วยงานที่รับผิดชอบหลัก
				๒๕๖๖ (บาท)	๒๕๖๗ (บาท)	๒๕๖๘ (บาท)	๒๕๖๙ (บาท)	๒๕๗๐ (บาท)			
๔๗	โครงการวางท่อระบายน้ำพร้อมบ่อพัก คสล. ถนนฝั่งบ้านนายสมจิต สีดา ไปบ้านแม่หวาน บ้านกกตอง หมู่ที่ ๕	เพื่อแก้ไขปัญหาการสัญจรไปมาโดยสะดวก	ท่อระบายน้ำ คสล. Ø ๐.๔๐ ม. มอก.ชั้น ๓ บ่อพัก คสล.สำเร็จรูปหรือหล่อทับที่ ๔๐ ซม.ขนาด ๘๐x๘๐x๑.๐๐ เมตร. ระยะทาง ๔๘๐ เมตร.	๘๖๔,๐๐๐	๘๖๔,๐๐๐	๘๖๔,๐๐๐	๘๖๔,๐๐๐	๘๖๔,๐๐๐	ร้อยละ๘๐ การคมนาคมสะดวกยิ่งขึ้น	ประชาชน สัญจรไปมา โดยสะดวก	กองช่าง
๔๘	โครงการซ่อมแซมถนนลูกรังแนวกันไฟ รอบวัดป่าภูยา บ้านโนนอุดม หมู่ที่ ๖	เพื่อแก้ไขปัญหาการสัญจรไปมาโดยสะดวก	ผิวจราจรกว้าง ๓.๐๐ เมตร.ระยะทาง๑,๑๕๐ ม. มีพื้นที่ไม่น้อย ๓,๔๕๐ ตร.ม.	๖๒,๐๐๐	๖๒,๐๐๐	๖๒,๐๐๐	๖๒,๐๐๐	๖๒,๐๐๐	ร้อยละ๘๐ การคมนาคมสะดวกยิ่งขึ้น	ประชาชน สัญจรไปมา โดยสะดวก	กองช่าง
๔๙	โครงการซ่อมแซมถนนลูกรัง สายไร่นาพ้อเอี้ยง ไปภูซ้าว บ้านโนนอุดม หมู่ที่ ๖	เพื่อแก้ไขปัญหาการสัญจรไปมาโดยสะดวก	ผิวจราจรกว้าง ๓.๕๐ เมตร.ระยะทาง ๒,๐๐๐ ม. มีพื้นที่ไม่น้อย ๗,๐๐๐ ตร.ม.	๑๒๖,๐๐๐	๑๒๖,๐๐๐	๑๒๖,๐๐๐	๑๒๖,๐๐๐	๑๒๖,๐๐๐	ร้อยละ๘๐ การคมนาคมสะดวกยิ่งขึ้น	ประชาชน สัญจรไปมา โดยสะดวก	กองช่าง
๕๐	โครงการซ่อมแซมถนนลูกรังหน้าบ้านนายสวัสดิ์ ไปนางจลณี บ้านโนนอุดม หมู่ที่ ๖	เพื่อแก้ไขปัญหาการสัญจรไปมาโดยสะดวก	ผิวจราจรกว้าง ๓.๕๐ เมตร.ระยะทาง๙๐๐ ม.มีพื้นที่ไม่น้อย ๓,๑๕๐ ตร.ม.	๕๖,๐๐๐	๕๖,๐๐๐	๕๖,๐๐๐	๕๖,๐๐๐	๕๖,๐๐๐	ร้อยละ๘๐ การคมนาคมสะดวกยิ่งขึ้น	ประชาชน สัญจรไปมา โดยสะดวก	กองช่าง
๕๑	โครงการซ่อมแซมถนนลูกรัง สายไร่นางจินาภรณ์ ไปนาพ้อมี บ้านโนนอุดม หมู่ที่ ๖	เพื่อแก้ไขปัญหาการสัญจรไปมาโดยสะดวก	ผิวจราจรกว้าง ๓.๕๐ เมตร.ระยะทาง๕๕๐ ม.มีพื้นที่ไม่น้อย ๑,๙๒๕ ตร.ม.	๕๐,๐๐๐	๕๐,๐๐๐	๕๐,๐๐๐	๕๐,๐๐๐	๕๐,๐๐๐	ร้อยละ๘๐ การคมนาคมสะดวกยิ่งขึ้น	ประชาชน สัญจรไปมา โดยสะดวก	กองช่าง

ที่	โครงการ	วัตถุประสงค์	เป้าหมาย (ผลผลิตของโครงการ)	งบประมาณ					ตัวชี้วัด (KPI)	ผลที่คาดว่าจะได้รับ	หน่วยงานที่รับผิดชอบหลัก
				๒๕๖๖ (บาท)	๒๕๖๗ (บาท)	๒๕๖๘ (บาท)	๒๕๖๙ (บาท)	๒๕๗๐ (บาท)			
๕๒	โครงการซ่อมแซมถนนลูกรัง สายทางไปไร่นายศุภร์ ศรีเทพ บ้านโนนอุดม หมู่ที่ ๖	เพื่อแก้ไขปัญหาการสัญจรไปมาโดยสะดวก	ผิวจราจรกว้าง ๓.๕๐ ม. ระยะทาง ๒๕๐ ม. พื้นที่ไม่น้อยกว่า ๘๗๕ ตารางเมตร.	๓๐,๐๐๐	๓๐,๐๐๐	๓๐,๐๐๐	๓๐,๐๐๐	๓๐,๐๐๐	ร้อยละ๘๐ การคมนาคมสะดวกยิ่งขึ้น	ประชาชนสัญจรไปมาโดยสะดวก	กองช่าง
๕๓	โครงการซ่อมแซมถนนลูกรัง สามแยกไร่ ผอ.สนิท - ไปไร่นายทองม้วนไชยศรี บ้านโนนอุดม หมู่ที่ ๖	เพื่อแก้ไขปัญหาการสัญจรไปมาโดยสะดวก	ผิวจราจรกว้าง ๓.๕๐ ม. ระยะทาง ๕๐๐ ม. พื้นที่ไม่น้อยกว่า ๒,๐๐๐ ตารางเมตร.	๕๐,๐๐๐	๕๐,๐๐๐	๕๐,๐๐๐	๕๐,๐๐๐	๕๐,๐๐๐	ร้อยละ๘๐ การคมนาคมสะดวกยิ่งขึ้น	ประชาชนสัญจรไปมาโดยสะดวก	กองช่าง
๕๔	โครงการขยายถนนลูกรังสายบ้านโนนอุดม หมู่ที่ ๖ ลงมานาโพธิ์	เพื่อแก้ไขปัญหาการสัญจรไปมาโดยสะดวก	ขยายเพิ่มข้างละ ๑.๕๐ เมตร.ระยะทาง ๓,๓๐๐ เมตร.พื้นที่ไม่น้อยกว่า ๙,๙๐๐ ตร.ม.	๓๒๔,๐๐๐	๓๒๔,๐๐๐	๓๒๔,๐๐๐	๓๒๔,๐๐๐	๓๒๔,๐๐๐	ร้อยละ๘๐ การคมนาคมสะดวกยิ่งขึ้น	ประชาชนสัญจรไปมาโดยสะดวก	กองช่าง
๕๕	โครงการก่อสร้างถนนคอนกรีตเสริมเหล็ก ซอยบ้านนายทองปาน สี่พิมลี บ้านโนนอุดม หมู่ที่ ๖	เพื่อแก้ไขปัญหาการสัญจรไปมาโดยสะดวก	ผิวจราจรกว้าง ๓.๕๐ เมตร.ระยะทาง๑๙๐ ม. หนา ๐.๑๕ ม.มีพื้นที่ไม่น้อย๖๖๕ ตร.ม	๔๐๐,๐๐๐	๔๐๐,๐๐๐	๔๐๐,๐๐๐	๔๐๐,๐๐๐	๔๐๐,๐๐๐	ร้อยละ๘๐ การคมนาคมสะดวกยิ่งขึ้น	ประชาชนสัญจรไปมาโดยสะดวก	กองช่าง
๕๖	โครงการซ่อมแซมถนนลาดยาง สายบ้านโนนอุดม หมู่ที่ ๖ - ไปบ้านโคกสอง หมู่ที่ ๑๐	เพื่อแก้ไขปัญหาการสัญจรไปมาโดยสะดวก	ผิวจราจรกว้าง ๖.๐๐ ม. ระยะทาง ๒,๑๐๐ ม.	๔๔๑,๐๐๐	๔๔๑,๐๐๐	๔๔๑,๐๐๐	๔๔๑,๐๐๐	๔๔๑,๐๐๐	ร้อยละ๘๐ การคมนาคมสะดวกยิ่งขึ้น	ประชาชนสัญจรไปมาโดยสะดวก	กองช่าง

ที่	โครงการ	วัตถุประสงค์	เป้าหมาย (ผลผลิตของโครงการ)	งบประมาณ					ตัวชี้วัด (KPI)	ผลที่คาดว่าจะได้รับ	หน่วยงานที่รับผิดชอบหลัก
				๒๕๖๖ (บาท)	๒๕๖๗ (บาท)	๒๕๖๘ (บาท)	๒๕๖๙ (บาท)	๒๕๗๐ (บาท)			
๕๗	โครงการปรับปรุงถนนลาดยางเส้นทางบ้านโนนอุดม หมู่ที่ ๖ ไปบ้านเขิน	เพื่อแก้ไขปัญหาการสัญจรไปมาโดยสะดวก	ผิวจราจรกว้าง ๖.๐๐ ม. ระยะทาง ๒,๘๐๐ ม.	๕๘๐,๐๐๐	๕๘๐,๐๐๐	๕๘๐,๐๐๐	๕๘๐,๐๐๐	๕๘๐,๐๐๐	ร้อยละ๘๐ การคมนาคมสะดวกยิ่งขึ้น	ประชาชนสัญจรไปมาโดยสะดวก	กองช่าง
๕๘	โครงการปรับปรุงผิวจราจรแบบแอสฟัลต์คอนกรีต สายบ้านนางละออง - ไปบ้านนายบุญกอง บ้านโนนอุดม หมู่ที่ ๖	เพื่อแก้ไขปัญหาการสัญจรไปมาโดยสะดวก	ผิวจราจรกว้าง ๔.๐๐ ม. ระยะทาง ๕๐๐ ม.หนา ๔ ซม. พื้นที่ไม่น้อยกว่า ๒,๐๐๐ ตารางเมตร.	๗๐๐,๐๐๐	๗๐๐,๐๐๐	๗๐๐,๐๐๐	๗๐๐,๐๐๐	๗๐๐,๐๐๐	ร้อยละ๘๐ การคมนาคมสะดวกยิ่งขึ้น	ประชาชนสัญจรไปมาโดยสะดวก	กองช่าง
๕๙	โครงการปรับปรุงผิวจราจรแบบแอสฟัลต์คอนกรีต สายบ้านพ่อท่ง - ไปบ้านนายสุชาติ บ้านโนนอุดม หมู่ที่ ๖	เพื่อแก้ไขปัญหาการสัญจรไปมาโดยสะดวก	ผิวจราจรกว้าง ๔.๐๐ ม. ระยะทาง ๔๑๐ ม.หนา ๔ ซม. พื้นที่ไม่น้อยกว่า ๑,๖๔๐ ตารางเมตร.	๕๗๐,๐๐๐	๕๗๐,๐๐๐	๕๗๐,๐๐๐	๕๗๐,๐๐๐	๕๗๐,๐๐๐	ร้อยละ๘๐ การคมนาคมสะดวกยิ่งขึ้น	ประชาชนสัญจรไปมาโดยสะดวก	กองช่าง
๖๐	โครงการก่อสร้าง ถนนคสล. สายบ้านโนนอุดม หมู่ที่ ๖ ไปบ้านโคกสอง หมู่ที่ ๑๐	เพื่อแก้ไขปัญหาการสัญจรไปมาโดยสะดวก	ผิวจราจรกว้าง ๖.๐๐ ม. ระยะทาง ๑๕๐ ม.หนา ๐.๑๕ ม. พื้นที่ไม่น้อยกว่า ๙๐๐ ตารางเมตร.	๙๐๐,๐๐๐	๙๐๐,๐๐๐	๙๐๐,๐๐๐	๙๐๐,๐๐๐	๙๐๐,๐๐๐	ร้อยละ๘๐ การคมนาคมสะดวกยิ่งขึ้น	ประชาชนสัญจรไปมาโดยสะดวก	กองช่าง



ที่	โครงการ	วัตถุประสงค์	เป้าหมาย (ผลผลิตของโครงการ)	งบประมาณ					ตัวชี้วัด (KPI)	ผลที่คาดว่าจะได้รับ	หน่วยงานที่รับผิดชอบหลัก
				๒๕๖๖ (บาท)	๒๕๖๗ (บาท)	๒๕๖๘ (บาท)	๒๕๖๙ (บาท)	๒๕๗๐ (บาท)			
๖๑	โครงการก่อสร้างถนนลาดยางรอบสระน้ำสาธารณะประโยชน์วัดบ้านโนนอุดม หมู่ที่ ๖	เพื่อแก้ไขปัญหาการสัญจรไปมาโดยสะดวก	ผิวจราจรกว้าง ๓ เมตร ยาว ๒๐๐ เมตร หนา ๐.๐๔ เมตร	๓๐๐,๐๐๐	๓๐๐,๐๐๐	๓๐๐,๐๐๐	๓๐๐,๐๐๐	๓๐๐,๐๐๐	ร้อยละ๘๐ การคมนาคมสะดวกยิ่งขึ้น	ประชาชนสัญจรไปมาโดยสะดวก	กองช่าง
๖๒	โครงการก่อสร้างถนนลูกรังตัดใหม่ สายศาลปู่ตาหัวสะพานห้วยโมง ไปจดถนนลูกรัง สายริมห้วยโมง บ้านโนนกกข่า หมู่ที่ ๗	เพื่อแก้ไขปัญหาการสัญจรไปมาโดยสะดวก	ผิวจราจรกว้าง ๓.๐๐ เมตร.ระยะทาง ๔๘๐ เมตร.หรือพื้นที่ไม่น้อยกว่า ๑,๔๔๐ ตารางเมตร.	๑๒๕,๐๐๐	๑๒๕,๐๐๐	๑๒๕,๐๐๐	๑๒๕,๐๐๐	๑๒๕,๐๐๐	ร้อยละ๘๐ การคมนาคมสะดวกยิ่งขึ้น	ประชาชนสัญจรไปมาโดยสะดวก	กองช่าง
๖๓	โครงการก่อสร้างถนนลูกรังตัดใหม่ นานายอุดม จันทร์ศรี - ไปแยกไร่พ้อแปลง บ้านโนนกกข่า หมู่ที่ ๗	เพื่อแก้ไขปัญหาการสัญจรไปมาโดยสะดวก	ผิวจราจรกว้าง ๔.๐๐ ม. ระยะทาง ๘๐๐ ม.	๑๙๒,๐๐๐	๑๙๒,๐๐๐	๑๙๒,๐๐๐	๑๙๒,๐๐๐	๑๙๒,๐๐๐	ร้อยละ๘๐ การคมนาคมสะดวกยิ่งขึ้น	ประชาชนสัญจรไปมาโดยสะดวก	กองช่าง
๖๔	โครงการซ่อมแซมถนนลูกรัง ๓ แยกไร่นายสมจิตร - ไปแยกไร่นายจ้อง, กำนันตั้ง บ้านโนนกกข่า หมู่ที่ ๗	เพื่อแก้ไขปัญหาการสัญจรไปมาโดยสะดวก	ผิวจราจรกว้าง ๓.๕๐ ม. ระยะทาง ๖๕๐ ม.	๔๕,๐๐๐	๔๕,๐๐๐	๔๕,๐๐๐	๔๕,๐๐๐	๔๕,๐๐๐	ร้อยละ๘๐ การคมนาคมสะดวกยิ่งขึ้น	ประชาชนสัญจรไปมาโดยสะดวก	กองช่าง

ที่	โครงการ	วัตถุประสงค์	เป้าหมาย (ผลผลิตของโครงการ)	งบประมาณ					ตัวชี้วัด (KPI)	ผลที่คาดว่าจะได้รับ	หน่วยงานที่รับผิดชอบหลัก
				๒๕๖๖ (บาท)	๒๕๖๗ (บาท)	๒๕๖๘ (บาท)	๒๕๖๙ (บาท)	๒๕๗๐ (บาท)			
๖๕	โครงการซ่อมสร้างถนนลูกรัง จากไร่นายเร่ กระจสี ผ่านสวนยางพ้อเอี้ยง -ไปไร่นายมิตร บ้านโนนกกฆ่า หมู่ที่ ๗	เพื่อแก้ไขปัญหาการสัญจรไปมาโดยสะดวก	ผิวจราจรกว้าง ๔.๐๐ ม. ระยะทาง ๙๕๐ ม.	๖๕,๐๐๐	๖๕,๐๐๐	๖๕,๐๐๐	๖๕,๐๐๐	๖๕,๐๐๐	ร้อยละ๘๐ การคมนาคมสะดวกยิ่งขึ้น	ประชาชนสัญจรไปมาโดยสะดวก	กองช่าง
๖๖	โครงการซ่อมแซมถนนลูกรัง ๓ แยกป่าช้าบ้านโนนกกฆ่า หมู่ที่ ๗ - ไปหนองงูเหลือม บ้านโคกกลาง หมู่ที่ ๑๓	เพื่อแก้ไขปัญหาการสัญจรไปมาโดยสะดวก	ผิวจราจรกว้าง ๔.๐๐ ม. ระยะทาง ๓,๒๕๐ ม.	๗๖,๘๐๐	๗๖,๘๐๐	๗๖,๘๐๐	๗๖,๘๐๐	๗๖,๘๐๐	ร้อยละ๘๐ การคมนาคมสะดวกยิ่งขึ้น	ประชาชนสัญจรไปมาโดยสะดวก	กองช่าง
๖๗	โครงการซ่อมแซมถนนลูกรังถนนสายบ้านโนนกกฆ่า หมู่ที่ ๗ ไปบ้านสุรินทร์พัฒนา	เพื่อแก้ไขปัญหาการสัญจรไปมาโดยสะดวก	ผิวจราจรกว้าง ๖ เมตร ยาว ๒,๙๕๐ เมตร	๒๕๐,๐๐๐	๒๕๐,๐๐๐	๒๕๐,๐๐๐	๒๕๐,๐๐๐	๒๕๐,๐๐๐	ร้อยละ๘๐ การคมนาคมสะดวกยิ่งขึ้น	ประชาชนสัญจรไปมาโดยสะดวก	กองช่าง
๖๘	โครงการซ่อมแซมถนนลูกรังถนนสายบ้านโนนกกฆ่า หมู่ที่ ๗ ไปบ้านวังหินชาตำบลดงมะไฟ	เพื่อแก้ไขปัญหาการสัญจรไปมาโดยสะดวก	ผิวจราจรกว้าง ๖ เมตร ยาว ๓,๐๐๐ เมตร	๒๕๒,๐๐๐	๒๕๒,๐๐๐	๒๕๒,๐๐๐	๒๕๒,๐๐๐	๒๕๒,๐๐๐	ร้อยละ๘๐ การคมนาคมสะดวกยิ่งขึ้น	ประชาชนสัญจรไปมาโดยสะดวก	กองช่าง
๖๙	โครงการซ่อมแซมถนนลูกรัง สายแยกป่าช้าไปคุ่มนาโพธิ์ทอง บ้านโนนกกฆ่า หมู่ที่ ๗	เพื่อแก้ไขปัญหาการสัญจรไปมาโดยสะดวก	ผิวจราจรกว้าง ๔.๐๐ เมตร.ระยะทาง ๕๐๐ เมตร.พื้นที่ไม่น้อยกว่า ๒,๐๐๐ ตารางเมตร.	๕๐,๐๐๐	๕๐,๐๐๐	๕๐,๐๐๐	๕๐,๐๐๐	๕๐,๐๐๐	ร้อยละ๘๐ การคมนาคมสะดวกยิ่งขึ้น	ประชาชนสัญจรไปมาโดยสะดวก	กองช่าง

ที่	โครงการ	วัตถุประสงค์	เป้าหมาย (ผลผลิตของโครงการ)	งบประมาณ					ตัวชี้วัด (KPI)	ผลที่คาดว่าจะได้รับ	หน่วยงานที่รับผิดชอบหลัก
				๒๕๖๖ (บาท)	๒๕๖๗ (บาท)	๒๕๖๘ (บาท)	๒๕๖๙ (บาท)	๒๕๗๐ (บาท)			
๗๐	โครงการซ่อมแซมถนนลูกรัง สายไร่นายสมจิตร บ้านโนนกกฆ่า หมู่ที่ ๗ ไป ๓ แยกป่าสงวนบ้านวังหินชา ตำบลดงมะไฟ	เพื่อแก้ไขปัญหาการสัญจรไปมาโดยสะดวก	ผิวจราจรกว้าง ๖.๐๐ เมตร. ระยะทาง ๓,๐๐๐ เมตร. พื้นที่ไม่น้อยกว่า ๑๘,๐๐๐ ตารางเมตร	๑๖๒,๐๐๐	๑๖๒,๐๐๐	๑๖๒,๐๐๐	๑๖๒,๐๐๐	๑๖๒,๐๐๐	ร้อยละ๘๐ การคมนาคมสะดวกยิ่งขึ้น	ประชาชนสัญจรไปมาโดยสะดวก	กองช่าง
๗๑	โครงการซ่อมแซมถนนลูกรังจากสามแยกป่า (เมรุ) บ้านโนนกกฆ่า ลงไปนางบัวหลวง สีไสบ้านโนนกกฆ่า หมู่ที่ ๗	เพื่อแก้ไขปัญหาการสัญจรไปมาโดยสะดวก	ผิวจราจรกว้าง ๔ เมตร ยาว ๒,๐๐๐ เมตร	๒๒๐,๐๐๐	๒๒๐,๐๐๐	๒๒๐,๐๐๐	๒๒๐,๐๐๐	๒๒๐,๐๐๐	ร้อยละ๘๐ การคมนาคมสะดวกยิ่งขึ้น	ประชาชนสัญจรไปมาโดยสะดวก	กองช่าง
๗๒	โครงการปรับปรุงถนนลูกรังจากแยกบ้านนายคำกอง ลงไปวัดเก่า (ห้วยโปรง) บ้านโนนกกฆ่า หมู่ที่ ๗	เพื่อแก้ไขปัญหาการสัญจรไปมาโดยสะดวก	ผิวจราจรกว้าง ๔.๐๐ เมตร.ระยะทาง ๔๐๐ เมตร.พื้นที่ไม่น้อยกว่า ๑,๖๐๐ ตารางเมตร.	๕๐,๐๐๐	๕๐,๐๐๐	๕๐,๐๐๐	๕๐,๐๐๐	๕๐,๐๐๐	ร้อยละ๘๐ การคมนาคมสะดวกยิ่งขึ้น	ประชาชนสัญจรไปมาโดยสะดวก	กองช่าง
๗๓	โครงการปรับปรุงถนนลูกรังจากสามแยกสวนยางพารานายสมผล มณีโชติลงไปนาแม่รัส พรหมณี บ้านโนนกกฆ่า หมู่ที่ ๗	เพื่อแก้ไขปัญหาการสัญจรไปมาโดยสะดวก	ผิวจราจรกว้าง ๔ เมตร กว้าง ๑,๐๐๐ เมตร	๖๐,๐๐๐	๖๐,๐๐๐	๖๐,๐๐๐	๖๐,๐๐๐	๖๐,๐๐๐	ร้อยละ๘๐ การคมนาคมสะดวกยิ่งขึ้น	ประชาชนสัญจรไปมาโดยสะดวก	กองช่าง

ที่	โครงการ	วัตถุประสงค์	เป้าหมาย (ผลผลิตของโครงการ)	งบประมาณ					ตัวชี้วัด (KPI)	ผลที่คาดว่าจะได้รับ	หน่วยงานที่รับผิดชอบหลัก
				๒๕๖๖ (บาท)	๒๕๖๗ (บาท)	๒๕๖๘ (บาท)	๒๕๖๙ (บาท)	๒๕๗๐ (บาท)			
๗๔	โครงการปรับปรุงถนน ลูกรังจากสามแยกแม่สมุด ลงไปทางนาพ่อคำ บ้านโนนกกฆ่า หมู่ที่ ๗	เพื่อแก้ไขปัญหา การสัญจรไปมา โดยสะดวก	ผิวจราจรกว้าง ๔ เมตร กว้าง ๑,๗๕๐ เมตร	๑๐๐,๐๐๐	๑๐๐,๐๐๐	๑๐๐,๐๐๐	๑๐๐,๐๐๐	๑๐๐,๐๐๐	ร้อยละ๘๐ การคมนาคม สะดวกยิ่งขึ้น	ประชาชน สัญจรไปมา โดยสะดวก	กองช่าง
๗๕	โครงการก่อสร้างถนน คสล.พร้อมวางท่อระบาย น้ำทางลงไปศาลปู่-ตา บ้านโนนกกฆ่า หมู่ที่ ๗	เพื่อแก้ไขปัญหา การสัญจรไปมา โดยสะดวก	ผิวจราจรกว้าง ๓ เมตร ยาว ๑๔๕ เมตร หนา ๐.๑๕	๒๒๐,๐๐๐	๒๒๐,๐๐๐	๒๒๐,๐๐๐	๒๒๐,๐๐๐	๒๒๐,๐๐๐	ร้อยละ๘๐ การคมนาคม สะดวกยิ่งขึ้น	ประชาชน สัญจรไปมา โดยสะดวก	กองช่าง
๗๖	โครงการก่อสร้างถนน คสล.จากข้างโรงเรียนบ้าน โนนกกฆ่า ไปทางป่าช้า บ้านโนนกกฆ่า หมู่ที่ ๗	เพื่อแก้ไขปัญหา การสัญจรไปมา โดยสะดวก	ผิวจราจรกว้าง ๔.๐๐ ม. ความยาว ๓๐๐ ม. หนา ๐.๑๕ ม. หรือมีพื้นที่ไม่น้อยกว่า ๑,๒๐๐ ตร.ม.ตามแบบ มาตรฐาน	๗๘๐,๐๐๐	๗๘๐,๐๐๐	๗๘๐,๐๐๐	๗๘๐,๐๐๐	๗๘๐,๐๐๐	ร้อยละ๘๐ การคมนาคม สะดวกยิ่งขึ้น	ประชาชน สัญจรไปมา โดยสะดวก	กองช่าง
๗๗	โครงการถนนคอนกรีตเสริม เหล็กสายทางไปสามแยก บ้านนางบัวลา ลงไปป่าช้า บ้านโนนกกฆ่า หมู่ที่ ๗	เพื่อแก้ไขปัญหา การสัญจรไปมา โดยสะดวก	ผิวจราจรกว้าง ๔ เมตร ยาว ๓๐๐ หนา ๐.๑๕ เมตร	๖๐๐,๐๐๐	๖๐๐,๐๐๐	๖๐๐,๐๐๐	๖๐๐,๐๐๐	๖๐๐,๐๐๐	ร้อยละ๘๐ การคมนาคม สะดวกยิ่งขึ้น	ประชาชน สัญจรไปมา โดยสะดวก	กองช่าง

ที่	โครงการ	วัตถุประสงค์	เป้าหมาย (ผลผลิตของโครงการ)	งบประมาณ					ตัวชี้วัด (KPI)	ผลที่คาดว่าจะได้รับ	หน่วยงานที่รับผิดชอบหลัก
				๒๕๖๖ (บาท)	๒๕๖๗ (บาท)	๒๕๖๘ (บาท)	๒๕๖๙ (บาท)	๒๕๗๐ (บาท)			
๗๘	โครงการก่อสร้างถนนคสล.เชื่อมจากถนนหลังโรงเรียนบ้านโนนกกฆ่าไปทางป่าช้าสาธารณะประโยชน์บ้านโนนกกฆ่า หมู่ที่ ๗	เพื่อแก้ไขปัญหาการสัญจรไปมาโดยสะดวก	ผิวจราจรกว้าง ๔.๐๐ เมตร.ระยะทาง ๓๐๐ เมตร.หนา ๐.๑๕ ม.พื้นที่ไม่น้อยกว่า ๑,๒๐๐ ตร.ม.	๗๒๐,๐๐๐	๗๒๐,๐๐๐	๗๒๐,๐๐๐	๗๒๐,๐๐๐	๗๒๐,๐๐๐	ร้อยละ๘๐ การคมนาคมสะดวกยิ่งขึ้น	ประชาชน สัญจรไปมา โดยสะดวก	กองช่าง
๗๙	โครงสร้างถนนคอนกรีตเสริมเหล็กขอยบ้านสุบินลงไปทางบ้านนายนิลจา บ้านโนนกกฆ่า หมู่ที่ ๗	เพื่อแก้ไขปัญหาการสัญจรไปมาโดยสะดวก	ผิวจราจรกว้าง ๔เมตร กว้าง ๓๐๐ เมตร หนา ๐.๑๕ เมตร	๖๐๐,๐๐๐	๖๐๐,๐๐๐	๖๐๐,๐๐๐	๖๐๐,๐๐๐	๖๐๐,๐๐๐	ร้อยละ๘๐ การคมนาคมสะดวกยิ่งขึ้น	ประชาชน สัญจรไปมา โดยสะดวก	กองช่าง
๘๐	โครงการก่อสร้างวางท่อระบายน้ำ คสล.พร้อมบ่อพัก คสล.ภายในหมู่บ้านโนนกกฆ่า หมู่ที่ ๗	เพื่อแก้ไขปัญหาการสัญจรไปมาโดยสะดวก	วางท่อระบายน้ำ คสล.ขนาด Ø ๐.๔๐ ม.บ่อพัก คสล.ความยาว ๓๐๐ เมตร.	๖๐๐,๐๐๐	๖๐๐,๐๐๐	๖๐๐,๐๐๐	๖๐๐,๐๐๐	๖๐๐,๐๐๐	ร้อยละ๘๐ การคมนาคมสะดวกยิ่งขึ้น	ประชาชน สัญจรไปมา โดยสะดวก	กองช่าง
๘๑	โครงการก่อสร้าง Box Culvet ๒ ช่อง ตามแบบมาตรฐานลำห้วยโปร่งบ้านโนนกกฆ่า หมู่ที่ ๗	เพื่อแก้ไขปัญหาการสัญจรไปมาโดยสะดวก	กว้าง ๔ เมตร ยาว ๖ เมตร	๒๕๐,๐๐๐	๒๕๐,๐๐๐	๒๕๐,๐๐๐	๒๕๐,๐๐๐	๒๕๐,๐๐๐	ร้อยละ๘๐ การคมนาคมสะดวกยิ่งขึ้น	ประชาชน สัญจรไปมา โดยสะดวก	กองช่าง

ที่	โครงการ	วัตถุประสงค์	เป้าหมาย (ผลผลิตของโครงการ)	งบประมาณ					ตัวชี้วัด (KPI)	ผลที่คาดว่าจะได้รับ	หน่วยงานที่รับผิดชอบหลัก
				๒๕๖๖ (บาท)	๒๕๖๗ (บาท)	๒๕๖๘ (บาท)	๒๕๖๙ (บาท)	๒๕๗๐ (บาท)			
๘๒	โครงการก่อสร้างถนนคอนกรีตเสริมเหล็ก ซอย. บ้านปุดม สวัสดิ์ ตลอดสาย บ้านดงบัง หมู่ที่ ๘	เพื่อแก้ไขปัญหาการสัญจรไปมาโดยสะดวก	ผิวจราจรกว้าง ๓.๕๐ ม. ความยาว ๓๕๐ ม.หนา ๐.๑๕ ม. หรือมีพื้นที่ไม่น้อยกว่า ๑,๒๒๕ ตารางเมตร.ตามแบบมาตรฐานงานทาง	๗๙๖,๐๐๐	๗๙๖,๐๐๐	๗๙๖,๐๐๐	๗๙๖,๐๐๐	๗๙๖,๐๐๐	ร้อยละ๘๐ การคมนาคมสะดวกยิ่งขึ้น	ประชาชนสัญจรไปมาโดยสะดวก	กองช่าง
๘๓	โครงการก่อสร้างถนนคอนกรีตเสริมเหล็ก ซอย. บ้านนางพา แดงนา บ้านดงบัง หมู่ที่ ๘	เพื่อแก้ไขปัญหาการสัญจรไปมาโดยสะดวก	ผิวจราจรกว้าง ๓.๐๐ ม. ความยาว ๕๐ ม.หนาเฉลี่ย ๐.๑๕ ม. หรือมีพื้นที่ไม่น้อยกว่า ๑๕๐ ตารางเมตร.ตามแบบมาตรฐาน	๙๗,๕๐๐	๙๗,๕๐๐	๙๗,๕๐๐	๙๗,๕๐๐	๙๗,๕๐๐	ร้อยละ๘๐ การคมนาคมสะดวกยิ่งขึ้น	ประชาชนสัญจรไปมาโดยสะดวก	กองช่าง
๘๔	โครงการก่อสร้างถนนคอนกรีตเสริมเหล็ก ซอย. ข้างกำแพงวัดศรีสุมังค์ ไปบ้านนางลัดดา บ้านดงบัง หมู่ที่ ๘	แก้ไขปัญหา น้ำขังและการสัญจรไปมาโดยสะดวก	ผิวจราจรกว้าง ๓.๐๐ ม. ความยาว ๔๕.๐๐ ม.หนา ๐.๑๕ ม. หรือมีพื้นที่ไม่น้อยกว่า ๑๓๕ ตารางเมตร.ตามแบบมาตรฐานงานทาง	๘๑,๐๐๐	๘๑,๐๐๐	๘๑,๐๐๐	๘๑,๐๐๐	๘๑,๐๐๐	ร้อยละ๘๐ การคมนาคมสะดวกยิ่งขึ้น	ประชาชนสัญจรไปมาโดยสะดวก	กองช่าง
๘๕	โครงการก่อสร้างถนนคอนกรีตเสริมเหล็ก จากป้ายแนวเขต.อบต.บ้านโคก ถึงศาลปู่ตา บ้านดงบัง หมู่ที่ ๘	แก้ไขปัญหา น้ำขังและการสัญจรไปมาโดยสะดวก	ผิวจราจรกว้าง ๓.๐๐ ม. ความยาว ๔๐๐ ม.หนา ๐.๑๕ ม. หรือมีพื้นที่ไม่น้อยกว่า ๑,๒๐๐ ตารางเมตร ตามแบบมาตรฐานงานทาง	๗๒๐,๐๐๐	๗๒๐,๐๐๐	๗๒๐,๐๐๐	๗๒๐,๐๐๐	๗๒๐,๐๐๐	ร้อยละ๘๐ การคมนาคมสะดวกยิ่งขึ้น	ประชาชนสัญจรไปมาโดยสะดวก	กองช่าง

ที่	โครงการ	วัตถุประสงค์	เป้าหมาย (ผลผลิตของโครงการ)	งบประมาณ					ตัวชี้วัด (KPI)	ผลที่คาดว่าจะ ได้รับ	หน่วยงานที่ รับผิดชอบ หลัก
				๒๕๖๖ (บาท)	๒๕๖๗ (บาท)	๒๕๖๘ (บาท)	๒๕๖๙ (บาท)	๒๕๗๐ (บาท)			
๘๖	โครงการก่อสร้างถนนคอนกรีตเสริมเหล็ก ลงไปศาลปุ๋ยพร้อมวางท่อระบายน้ำ คสล. บ้านดงบัง หมู่ที่ ๘	เพื่อแก้ไขปัญหาการสัญจรไปมาโดยสะดวก	ผิวจราจรกว้าง ๓.๕๐ ม. ระยะทางยาว ๑๒๕ เมตร. หนา ๐.๑๕ เมตร. พื้นที่ไม่น้อยกว่า ๔๓๘ ตารางเมตร.	๒๖๓,๐๐๐	๒๖๓,๐๐๐	๒๖๓,๐๐๐	๒๖๓,๐๐๐	๒๖๓,๐๐๐	ร้อยละ๘๐ การคมนาคมสะดวกยิ่งขึ้น	ประชาชนสัญจรไปมาโดยสะดวก	กองช่าง
๘๗	โครงการปรับปรุงเสริมผิวจราจรโดยการปูทับแอสฟัลต์ติกคอนกรีต จากสามแยกบ้านนางบุญเทียน จันดาแพง ถึงบ้าน ผอ.แดง บ้านดงบัง หมู่ที่ ๘	เพื่อแก้ไขปัญหาการสัญจรไปมาโดยสะดวก	ผิวจราจรกว้าง ๔.๐๐ ม. ระยะทาง ๒๕๐ ม. ความหนา ๔ ซม. หรือมีพื้นที่ไม่น้อยกว่า ๑,๐๐๐ ตารางเมตร. ตามแบบมาตรฐานงานทาง	๕๐๐,๐๐๐	๕๐๐,๐๐๐	๕๐๐,๐๐๐	๕๐๐,๐๐๐	๕๐๐,๐๐๐	ร้อยละ๘๐ การคมนาคมสะดวกยิ่งขึ้น	ประชาชนสัญจรไปมาโดยสะดวก	กองช่าง
๘๘	โครงการวางท่อระบายน้ำ คสล.ภายในหมู่บ้าน บ้านดงบัง หมู่ที่ ๘	เพื่อแก้ไขปัญหาการสัญจรไปมาโดยสะดวก	วางท่อระบายน้ำ คสล. Ø ๐.๔๐ - ๐.๖๐ เมตร.	๘๐,๐๐๐	๘๐,๐๐๐	๘๐,๐๐๐	๘๐,๐๐๐	๘๐,๐๐๐	ร้อยละ๘๐ การคมนาคมสะดวกยิ่งขึ้น	ประชาชนสัญจรไปมาโดยสะดวก	กองช่าง
๘๙	โครงการวางท่อระบายน้ำ คสล.ข้ามทางบริเวณสระสาธารณประโยชน์ บ้านดงบัง หมู่ที่ ๘	การสัญจรไปมาโดยสะดวก และลดปัญหาน้ำท่วมขัง	ท่อระบายน้ำ คสล.Ø ๐.๖๐ ม.มอก.ชั้น๓ จำนวน ๑๒ ท่อน ตามแบบแปลนกองช่าง อบต.บ้านโคก	๘๐,๐๐๐	๘๐,๐๐๐	๘๐,๐๐๐	๘๐,๐๐๐	๘๐,๐๐๐	ร้อยละ๘๐ การคมนาคมสะดวกยิ่งขึ้น	ประชาชนสัญจรไปมาโดยสะดวก	กองช่าง

ที่	โครงการ	วัตถุประสงค์	เป้าหมาย (ผลผลิตของโครงการ)	งบประมาณ					ตัวชี้วัด (KPI)	ผลที่คาดว่าจะได้รับ	หน่วยงานที่รับผิดชอบหลัก
				๒๕๖๖ (บาท)	๒๕๖๗ (บาท)	๒๕๖๘ (บาท)	๒๕๖๙ (บาท)	๒๕๗๐ (บาท)			
๔๐	โครงการวางท่อระบายน้ำพร้อมบ่อพักคอนกรีตเสริมเหล็กถนนทุกสายในพื้นที่บ้านดงบัง หมู่ที่ ๘	เพื่อแก้ไขปัญหาการสัญจรไปมาโดยสะดวก	ยาว ๑,๐๐๐ เมตร	๗๐๐,๐๐๐	๗๐๐,๐๐๐	๗๐๐,๐๐๐	๗๐๐,๐๐๐	๗๐๐,๐๐๐	ร้อยละ๘๐ การคมนาคมสะดวกยิ่งขึ้น	ประชาชน สัญจรไปมา โดยสะดวก	กองช่าง
๔๑	โครงการก่อสร้างสะพานไม้ข้ามลำห้วยโคโล่ ระหว่างศาลปู่ตา-นางางทองจันทร์ บ้านดงบัง หมู่ที่ ๘	แก้ไขปัญหาน้ำขังและการสัญจรไปมาโดยสะดวก	รวมพื้นผิวไม้ทางจราจรกว้างไม่น้อยกว่า ๔.๐๐ ม. ความยาวไม่น้อยกว่า ๒๐ ม.	๓๐๐,๐๐๐	๓๐๐,๐๐๐	๓๐๐,๐๐๐	๓๐๐,๐๐๐	๓๐๐,๐๐๐	ร้อยละ๘๐ การคมนาคมสะดวกยิ่งขึ้น	ประชาชน สัญจรไปมา โดยสะดวก	กองช่าง
๔๒	โครงการก่อสร้างถนนคอนกรีตเสริมเหล็ก ถนนทางเข้า - ทางออกรอบบ่อขยะ อบต.บ้านโคก	เพื่อแก้ไขปัญหาการสัญจรไปมาโดยสะดวก	ผิวจราจรกว้าง ๔.๐๐ ม. ความยาว ๒๐๐ ม.หนา ๐.๑๕ ม. หรือมีพื้นที่ไม่น้อยกว่า ๘๐๐ ตารางเมตร.ตามแบบมาตรฐานงานทาง	๕๒๐,๐๐๐	๕๒๐,๐๐๐	๕๒๐,๐๐๐	๕๒๐,๐๐๐	๕๒๐,๐๐๐	ร้อยละ๘๐ การคมนาคมสะดวกยิ่งขึ้น	ประชาชน สัญจรไปมา โดยสะดวก	กองช่าง
๔๓	โครงการซ่อมสร้างถนนลูกรังถนนสี่แยกหนองหลุม ถ่าน ไปบ้านทุ่งน้อย หมู่ที่ ๓	เพื่อแก้ไขปัญหาการสัญจรไปมาโดยสะดวก	ผิวจราจรกว้าง ๔ เมตรยาว ๙๐๐ เมตร	๕๐,๐๐๐	๕๐,๐๐๐	๕๐,๐๐๐	๕๐,๐๐๐	๕๐,๐๐๐	ร้อยละ๘๐ การคมนาคมสะดวกยิ่งขึ้น	ประชาชน สัญจรไปมา โดยสะดวก	กองช่าง



ที่	โครงการ	วัตถุประสงค์	เป้าหมาย (ผลผลิตของโครงการ)	งบประมาณ					ตัวชี้วัด (KPI)	ผลที่คาดว่าจะได้รับ	หน่วยงานที่รับผิดชอบหลัก
				๒๕๖๖ (บาท)	๒๕๖๗ (บาท)	๒๕๖๘ (บาท)	๒๕๖๙ (บาท)	๒๕๗๐ (บาท)			
๔๔	โครงการก่อสร้างถนนคอนกรีตเสริมเหล็ก ซอย. หน้าบ้านแม่ไกรสร ไปบ้านนายมานพ โยวบุตร บ้านต่างแดน หมู่ที่ ๙	เพื่อแก้ไขปัญหาการสัญจรไปมาโดยสะดวก	ผิวจราจรกว้าง ๔.๐๐ ม. ความยาว ๘๐.๐๐ ม.หนา ๐.๑๕ ม. หรือมีพื้นที่ไม่น้อยกว่า ๓๒๐ ตารางเมตร.ตามแบบมาตรฐาน	๒๐๘,๐๐๐	๒๐๘,๐๐๐	๒๐๘,๐๐๐	๒๐๘,๐๐๐	๒๐๘,๐๐๐	ร้อยละ๘๐ การคมนาคมสะดวกยิ่งขึ้น	ประชาชนสัญจรไปมาโดยสะดวก	กองช่าง
๔๕	โครงการปรับปรุงเสริมผิวจราจรโดยการปูทับแอสฟัลต์ติกคอนกรีตจากสะพานข้ามห้วยโซ่บ้านนายเทวา ไปจนถึงศาลาประชาคม บ้านต่างแดน หมู่ที่ ๙	เพื่อแก้ไขปัญหาการสัญจรไปมาโดยสะดวก	ผิวจราจรกว้าง ๔.๐๐ ม. ระยะทาง ๒๕๐ ม.ความหนาเฉลี่ย ๔ ซม. หรือมีพื้นที่ไม่น้อยกว่า ๑,๐๐๐ ตารางเมตร.	๕๐๐,๐๐๐	๕๐๐,๐๐๐	๕๐๐,๐๐๐	๕๐๐,๐๐๐	๕๐๐,๐๐๐	ร้อยละ๘๐ การคมนาคมสะดวกยิ่งขึ้น	ประชาชนสัญจรไปมาโดยสะดวก	กองช่าง
๔๖	โครงการก่อสร้างถนนคสล. ซอย.บ้านผู้ช่วยสถิติย์ จันดาแพง - ไปศาลปู่ตา บ้านต่างแดน หมู่ที่ ๙	เพื่อแก้ไขปัญหาการสัญจรไปมาโดยสะดวก	ผิวจราจรกว้างเฉลี่ย ๓.๐๐ - ๓.๕๐ ม.ระยะทาง ๒๙๐ เมตร. หนา ๐.๑๕ ม.พื้นที่ไม่น้อยกว่า ๑,๐๕๐ ตารางเมตร.	๖๐๐,๐๐๐	๖๐๐,๐๐๐	๖๐๐,๐๐๐	๖๐๐,๐๐๐	๖๐๐,๐๐๐	ร้อยละ๘๐ การคมนาคมสะดวกยิ่งขึ้น	ประชาชนสัญจรไปมาโดยสะดวก	กองช่าง
๔๗	โครงการก่อสร้างถนนคสล. เชื่อมระหว่างหัวสะพาน - กับถนนกั้นตลิ่งกรมโยธา และผังเมือง บ้านต่างแดน หมู่ที่ ๙	เพื่อแก้ไขปัญหาการสัญจรไปมาโดยสะดวก	ผิวจราจรกว้างไม่น้อยกว่า ๖.๐๐ เมตร.ความยาว ๑๐ เมตร.	๒๕๐,๐๐๐	๒๕๐,๐๐๐	๒๕๐,๐๐๐	๒๕๐,๐๐๐	๒๕๐,๐๐๐	ร้อยละ๘๐ การคมนาคมสะดวกยิ่งขึ้น	ประชาชนสัญจรไปมาโดยสะดวก	กองช่าง

ที่	โครงการ	วัตถุประสงค์	เป้าหมาย (ผลผลิตของโครงการ)	งบประมาณ					ตัวชี้วัด (KPI)	ผลที่คาดว่าจะได้รับ	หน่วยงานที่รับผิดชอบหลัก
				๒๕๖๖ (บาท)	๒๕๖๗ (บาท)	๒๕๖๘ (บาท)	๒๕๖๙ (บาท)	๒๕๗๐ (บาท)			
๙๘	โครงการปรับปรุงผิวจราจรแบบแอสฟัลต์ติกคอนกรีตถนนคสล สายกลางหมู่บ้านบ้านต่างแดน หมู่ที่ ๙	เพื่อแก้ไขปัญหาการสัญจรไปมาโดยสะดวก	กว้างไม่น้อยกว่า ๔ เมตร ยาว ๓๐๐ เมตร	๕๔๐,๐๐๐	๕๔๐,๐๐๐	๕๔๐,๐๐๐	๕๔๐,๐๐๐	๕๔๐,๐๐๐	ร้อยละ๘๐ การคมนาคมสะดวกยิ่งขึ้น	ประชาชนสัญจรไปมาโดยสะดวก	กองช่าง
๙๙	โครงการก่อสร้างวางท่อระบายน้ำ คสล.พร้อมบ่อพักคอนกรีตเสริมเหล็ก จากหน้าบ้านนางเกาหอมภูเงินไหลลงหัวสะพานข้ามห้วยโงงบ้านต่างแดน หมู่ที่ ๙	เพื่อแก้ไขปัญหาการสัญจรไปมาโดยสะดวก	วางท่อระบายน้ำขนาด Ø ๐.๔๐ ม. บ่อพัก คสล.ความยาว ๑๖๐ เมตร.	๓๒๐,๐๐๐	๓๒๐,๐๐๐	๓๒๐,๐๐๐	๓๒๐,๐๐๐	๓๒๐,๐๐๐	ร้อยละ๘๐ การคมนาคมสะดวกยิ่งขึ้น	ประชาชนสัญจรไปมาโดยสะดวก	กองช่าง
๑๐๐	โครงการวางท่อระบายน้ำคอนกรีตเสริมเหล็ก ขนาด Ø ๐.๖๐ เมตร. ซอย.บ้านครูประยูร - บ้านแม่ไต้ บ้านต่างแดน หมู่ที่ ๙	เพื่อแก้ไขปัญหาการสัญจรไปมาโดยสะดวก	ท่อระบายน้ำ คสล. ขนาด Ø ๐.๖๐ ม.	๘๐,๐๐๐	๘๐,๐๐๐	๘๐,๐๐๐	๘๐,๐๐๐	๘๐,๐๐๐	ร้อยละ๘๐ การคมนาคมสะดวกยิ่งขึ้น	ประชาชนสัญจรไปมาโดยสะดวก	กองช่าง
๑๐๑	โครงการวางท่อระบายน้ำพร้อมบ่อพักคอนกรีตเสริมเหล็ก บ้านต่างแดน หมู่ที่ ๙	ป้องกันน้ำท่วมขัง ในชุมชน	ระยะทาง ยาว ๑,๐๐๐ เมตร	๗๐๐,๐๐๐	๗๐๐,๐๐๐	๗๐๐,๐๐๐	๗๐๐,๐๐๐	๗๐๐,๐๐๐	ร้อยละ๘๐ การคมนาคมสะดวกยิ่งขึ้น	ประชาชนสัญจรไปมาโดยสะดวก	กองช่าง

ที่	โครงการ	วัตถุประสงค์	เป้าหมาย (ผลผลิตของโครงการ)	งบประมาณ					ตัวชี้วัด (KPI)	ผลที่คาดว่าจะได้รับ	หน่วยงานที่รับผิดชอบหลัก
				๒๕๖๖ (บาท)	๒๕๖๗ (บาท)	๒๕๖๘ (บาท)	๒๕๖๙ (บาท)	๒๕๗๐ (บาท)			
๑๐๒	โครงการก่อสร้างทางระบายน้ำท่อลอดเหลี่ยม (บล็อกคอนเวิร์ต) ข้ามลำห้วยไซ่ ช่วงข้ามไปดอนเกาะบ้านต่างแดน หมู่ที่ ๙	เพื่อแก้ไขปัญหาการสัญจรไปมาโดยสะดวก	ขนาดกว้าง ๓ เมตร ยาว ๑๔ เมตร. จำนวนช่องทางระบายน้ำ ๕-๗ ช่อง สูง ๒ เมตร.	๕๐๐,๐๐๐	๕๐๐,๐๐๐	๕๐๐,๐๐๐	๕๐๐,๐๐๐	๕๐๐,๐๐๐	ร้อยละ ๘๐ การคมนาคมสะดวกยิ่งขึ้น	ประชาชน สัญจรไปมา โดยสะดวก	กองช่าง
๑๐๓	โครงการก่อสร้างถนนคอนกรีตเสริมเหล็ก ซอย. บ้านนายบุญมี ตุ่มเมือง บ้านโคกสอง หมู่ที่ ๑๐	เพื่อแก้ไขปัญหาการสัญจรไปมาโดยสะดวก	ผิวจราจรกว้าง ๓.๕๐ ม. ความยาว ๑๗๐ ม. หนา ๐.๑๕ ม. หรือมีพื้นที่ไม่น้อยกว่า ๕๙๕ ตารางเมตร. ตามแบบมาตรฐาน	๓๘๐,๐๐๐	๓๘๐,๐๐๐	๓๘๐,๐๐๐	๓๘๐,๐๐๐	๓๘๐,๐๐๐	ร้อยละ ๘๐ การคมนาคมสะดวกยิ่งขึ้น	ประชาชน สัญจรไปมา โดยสะดวก	กองช่าง
๑๐๔	โครงการก่อสร้างถนนคสล. ซอย.บ้านผู้ช่วยทองใส บ้านโคกสอง หมู่ที่ ๑๐	เพื่อแก้ไขปัญหาการสัญจรไปมาโดยสะดวก	ผิวจราจรกว้าง ๓.๕๐ ม. ระยะทาง ๒๐๐ ม. หนา ๐.๑๕ ม. โดยพื้นที่ไม่น้อยกว่า ๗๐๐ ตารางเมตร.	๔๒๐,๐๐๐	๔๒๐,๐๐๐	๔๒๐,๐๐๐	๔๒๐,๐๐๐	๔๒๐,๐๐๐	ร้อยละ ๘๐ การคมนาคมสะดวกยิ่งขึ้น	ประชาชน สัญจรไปมา โดยสะดวก	กองช่าง
๑๐๕	โครงการก่อสร้างถนนคอนกรีตเสริมเหล็ก ซอย. บ้านครูอัศร บ้านโคกสอง หมู่ที่ ๑๐	เพื่อแก้ไขปัญหาการสัญจรไปมาโดยสะดวก	ผิวจราจรกว้าง ๔.๐๐ ม. ความยาว ๕๐ ม. หนา ๐.๑๕ ม. หรือมีพื้นที่ไม่น้อยกว่า ๒๐๐ ตารางเมตร. ตามแบบมาตรฐาน	๑๔๐,๐๐๐	๑๔๐,๐๐๐	๑๔๐,๐๐๐	๑๔๐,๐๐๐	๑๔๐,๐๐๐	ร้อยละ ๘๐ การคมนาคมสะดวกยิ่งขึ้น	ประชาชน สัญจรไปมา โดยสะดวก	กองช่าง

ที่	โครงการ	วัตถุประสงค์	เป้าหมาย (ผลผลิตของโครงการ)	งบประมาณ					ตัวชี้วัด (KPI)	ผลที่คาดว่าจะได้รับ	หน่วยงานที่รับผิดชอบหลัก
				๒๕๖๖ (บาท)	๒๕๖๗ (บาท)	๒๕๖๘ (บาท)	๒๕๖๙ (บาท)	๒๕๗๐ (บาท)			
๑๐๖	โครงการก่อสร้างถนนลูกรังเพื่อการเกษตรจากหลังสำนักงาน ทต.บ้านโคก ห้วยหยาบไปดอนยิงไก่ บ้านโนนปอแดง หมู่ที่ ๑๑	เพื่อแก้ไขปัญหาการสัญจรไปมาโดยสะดวก	ผิวจราจรกว้าง ๔ เมตร ยาว ๒,๐๐๐ เมตร	๒๐๐,๐๐๐	๒๐๐,๐๐๐	๒๐๐,๐๐๐	๒๐๐,๐๐๐	๒๐๐,๐๐๐	ร้อยละ๘๐ การคมนาคมสะดวกยิ่งขึ้น	ประชาชนสัญจรไปมาโดยสะดวก	กองช่าง
๑๐๗	โครงการก่อสร้างถนนลูกรังตัดใหม่ จากพื้นที่นายคุ่ม เมฆวัน ไปทางพื้นที่นายศักดิ์สี ศรีฉายา บ้านโนนปอแดง หมู่ที่ ๑๑	เพื่อแก้ไขปัญหาการสัญจรไปมาโดยสะดวก	ผิวจราจรกว้างเฉลี่ย ๔.๐๐ เมตร. ระยะทางยาว ๖๐๐ เมตร. พื้นที่ไม่น้อยกว่า ๒,๔๐๐ ตารางเมตร.	๑๕๐,๐๐๐	๑๕๐,๐๐๐	๑๕๐,๐๐๐	๑๕๐,๐๐๐	๑๕๐,๐๐๐	ร้อยละ๘๐ การคมนาคมสะดวกยิ่งขึ้น	ประชาชนสัญจรไปมาโดยสะดวก	กองช่าง
๑๐๘	โครงการก่อสร้างถนนลูกรังตัดใหม่ จากที่ดินนายอำนาจ เมฆวัน ผ่านไร่นายไพบูลย์ ช่วยปิดไปไร่นายโฮม อินภา บ้านโนนปอแดง หมู่ที่ ๑๑	เพื่อแก้ไขปัญหาการสัญจรไปมาโดยสะดวก	ผิวจราจรกว้างเฉลี่ย ๔.๐๐ ม.ระยะทาง ๑,๕๐๐ เมตร.	๑๖๐,๐๐๐	๑๖๐,๐๐๐	๑๖๐,๐๐๐	๑๖๐,๐๐๐	๑๖๐,๐๐๐	ร้อยละ๘๐ การคมนาคมสะดวกยิ่งขึ้น	ประชาชนสัญจรไปมาโดยสะดวก	กองช่าง
๑๐๙	โครงการซ่อมแซมถนนลูกรังสายรอบสำนักงาน ทต.บ้านโคก-โรงฆ่าสัตว์ บ้านโนนปอแดง หมู่ที่ ๑๑	เพื่อแก้ไขปัญหาการสัญจรไปมาโดยสะดวก	ผิวจราจรกว้าง ๔ เมตรยาว ๘๖๐เมตร	๕๐,๐๐๐	๕๐,๐๐๐	๕๐,๐๐๐	๕๐,๐๐๐	๕๐,๐๐๐	ร้อยละ๘๐ การคมนาคมสะดวกยิ่งขึ้น	ประชาชนสัญจรไปมาโดยสะดวก	กองช่าง

ที่	โครงการ	วัตถุประสงค์	เป้าหมาย (ผลผลิตของโครงการ)	งบประมาณ					ตัวชี้วัด (KPI)	ผลที่คาดว่าจะได้รับ	หน่วยงานที่รับผิดชอบหลัก
				๒๕๖๖ (บาท)	๒๕๖๗ (บาท)	๒๕๖๘ (บาท)	๒๕๖๙ (บาท)	๒๕๗๐ (บาท)			
๑๑๐	โครงการซ่อมแซมถนน ลูกครึ่งสายบ้านนายสมพล เมฆวัน บ้านโนนปอแดง หมู่ที่ ๑๑ ไปบ้านโนนงามน้อย	เพื่อแก้ไขปัญหา การสัญจรไปมา โดยสะดวก	ผิวจราจรกว้าง ๔ เมตร ยาว ๒,๐๐๐ เมตร	๑๒๐,๐๐๐	๑๒๐,๐๐๐	๑๒๐,๐๐๐	๑๒๐,๐๐๐	๑๒๐,๐๐๐	ร้อยละ๘๐ การคมนาคม สะดวกยิ่งขึ้น	ประชาชน สัญจรไปมา โดยสะดวก	กองช่าง
๑๑๑	โครงการซ่อมแซมถนน ลูกครึ่งสายแยกรมป่าไม้ไป ภูซ้าว บ้านโนนปอแดง หมู่ ที่ ๑๑	เพื่อแก้ไขปัญหา การสัญจรไปมา โดยสะดวก	ผิวจราจรกว้าง ๔ เมตร ยาว ๑,๕๐๐ เมตร	๙๐,๐๐๐	๙๐,๐๐๐	๙๐,๐๐๐	๙๐,๐๐๐	๙๐,๐๐๐	ร้อยละ๘๐ การคมนาคม สะดวกยิ่งขึ้น	ประชาชน สัญจรไปมา โดยสะดวก	กองช่าง
๑๑๒	โครงการซ่อมแซมถนน ลูกครึ่งบดอัดหินคลุก สาย ๓ แยกหลุมระเบิด - ไปอ่าง เก็บน้ำห้วยตราด บ้านโนนปอแดง หมู่ที่ ๑๑	เพื่อแก้ไขปัญหา การสัญจรไปมา โดยสะดวก	ผิวจราจรกว้าง ๔.๕๐ ม. ระยะทาง ๓,๕๐๐ ม. พื้นที่ไม่น้อยกว่า ๑๕,๗๕๐ ตารางเมตร.	๕๕๐,๐๐๐	๕๕๐,๐๐๐	๕๕๐,๐๐๐	๕๕๐,๐๐๐	๕๕๐,๐๐๐	ร้อยละ๘๐ การคมนาคม สะดวกยิ่งขึ้น	ประชาชน สัญจรไปมา โดยสะดวก	กองช่าง
๑๑๓	โครงการซ่อมแซมถนน ลูกครึ่งบดอัดหินคลุก รอบ สำนักงาน ทด.บ้านโคก บ้านโนนปอแดง หมู่ที่ ๑๑	เพื่อแก้ไขปัญหา การสัญจรไปมา โดยสะดวก	ผิวจราจรกว้าง ๔.๐๐ ม. ระยะทาง ๖๐๐ ม. พื้นที่ไม่น้อยกว่า ๒,๔๐๐ ตารางเมตร.	๑๖๘,๐๐๐	๑๖๘,๐๐๐	๑๖๘,๐๐๐	๑๖๘,๐๐๐	๑๖๘,๐๐๐	ร้อยละ๘๐ การคมนาคม สะดวกยิ่งขึ้น	ประชาชน สัญจรไปมา โดยสะดวก	กองช่าง

ที่	โครงการ	วัตถุประสงค์	เป้าหมาย (ผลผลิตของโครงการ)	งบประมาณ					ตัวชี้วัด (KPI)	ผลที่คาดว่าจะได้รับ	หน่วยงานที่รับผิดชอบหลัก
				๒๕๖๖ (บาท)	๒๕๖๗ (บาท)	๒๕๖๘ (บาท)	๒๕๖๙ (บาท)	๒๕๗๐ (บาท)			
๑๑๔	โครงการซ่อมแซมถนนลูกรัง บ้านโนนปอแดง ๑.ซอย.สำนักงานป่าไม้ ตำบลบ้านโคกตลอดสาย ๒.ทางเข้าสวนยาง นาย ชวน เสนา ๓.สามแยกกลุ่มขยะ ทต.บ้านโคก - ไปห้วยหยาบ ๔.ซอย.ข้างบ้าน นางปราณี ศรีวงษ์ บ้านโนนปอแดง หมู่ที่ ๑๑	เพื่อแก้ไขปัญหาการสัญจรไปมาโดยสะดวก	ผิวจราจรกว้างเฉลี่ย ๓.๐๐ - ๔.๐๐ ม.ยาวรวม ๓,๐๐๐ เมตร.	๑๒๐,๐๐๐	๑๒๐,๐๐๐	๑๒๐,๐๐๐	๑๒๐,๐๐๐	๑๒๐,๐๐๐	ร้อยละ๘๐ การคมนาคมสะดวกยิ่งขึ้น	ประชาชนสัญจรไปมาโดยสะดวก	กองช่าง
๑๑๕	โครงการปรับปรุงถนนลูกรัง -ถนนสายรอบสำนักงาน ทต.บ้านโคก - จดถนนสายกุดดินจี่น้ำโสม-ถนนสายข้างบ้าน นางวรรณเมฆวัน - ไปบ้านโนนงาม -ถนนสายข้างสำนักงานป่าไม้ - ภูข้าว บ้านโนนปอแดง หมู่ที่ ๑๑	เพื่อแก้ไขปัญหาการสัญจรไปมาโดยสะดวก	ผิวจราจรกว้างเฉลี่ย ๓.๕๐ - ๔.๐๐ ม. ระยะทางรวม ๕,๓๑๐ เมตร.พื้นที่ไม่น้อยกว่า ๒๑,๒๔๐ ตารางเมตร.	๔๐๐,๐๐๐	๔๐๐,๐๐๐	๔๐๐,๐๐๐	๔๐๐,๐๐๐	๔๐๐,๐๐๐	ร้อยละ๘๐ การคมนาคมสะดวกยิ่งขึ้น	ประชาชนสัญจรไปมาโดยสะดวก	กองช่าง

ที่	โครงการ	วัตถุประสงค์	เป้าหมาย (ผลผลิตของโครงการ)	งบประมาณ					ตัวชี้วัด (KPI)	ผลที่คาดว่าจะได้รับ	หน่วยงานที่รับผิดชอบหลัก
				๒๕๖๖ (บาท)	๒๕๖๗ (บาท)	๒๕๖๘ (บาท)	๒๕๖๙ (บาท)	๒๕๗๐ (บาท)			
๑๑๖	โครงการวางท่อระบายน้ำ คสล.ห้วยหว้า บ้านโนนปอแดง หมู่ที่ ๑๑	เพื่อแก้ไขปัญหา การสัญจรไปมา โดยสะดวก	ท่อระบายน้ำ คสล.Ø ๑.๐๐ ม.มอก.ชั้น๓ จำนวน ๑๒ ท่อน	๑๐๐,๐๐๐	๑๐๐,๐๐๐	๑๐๐,๐๐๐	๑๐๐,๐๐๐	๑๐๐,๐๐๐	ร้อยละ๘๐ การคมนาคม สะดวกยิ่งขึ้น	ประชาชน สัญจรไปมา โดยสะดวก	กองช่าง
๑๑๗	โครงการก่อสร้าง Box Culvert ๒ ช่องตามแบบ มาตรฐาน ร่องภูข้าว บ้านโนนปอแดง หมู่ที่ ๑๑	เพื่อแก้ไขปัญหา การสัญจรไปมา โดยสะดวก	ผิวจราจรกว้าง ๔ เมตร ยาว ๖ เมตร	๒๕๐,๐๐๐	๒๕๐,๐๐๐	๒๕๐,๐๐๐	๒๕๐,๐๐๐	๒๕๐,๐๐๐	ร้อยละ๘๐ การคมนาคม สะดวกยิ่งขึ้น	ประชาชน สัญจรไปมา โดยสะดวก	กองช่าง
๑๑๘	โครงการก่อสร้างถนนลูกรัง เพื่อการเกษตรถนนลูกรัง สายเชื่อมนาฝาง-นาป่าแขง บ้านดงบัง หมู่ที่ ๑๒	เพื่อแก้ไขปัญหา การสัญจรไปมา โดยสะดวก	ผิวจราจรกว้าง ๕ เมตร ยาว ๕๐๐เมตร หนา	๕๐,๐๐๐	๕๐,๐๐๐	๕๐,๐๐๐	๕๐,๐๐๐	๕๐,๐๐๐	ร้อยละ๘๐ การคมนาคม สะดวกยิ่งขึ้น	ประชาชน สัญจรไปมา โดยสะดวก	กองช่าง
๑๑๙	โครงการซ่อมแซมถนน ลูกรังเพื่อการเกษตรสาย ข้างวัดพุทธรังษีสამัคคี ธรรมไปถึงไร่นายบุญมี ฤง แก้วหงษ์ บ้านดงบัง หมู่ที่ ๑๒	เพื่อแก้ไขปัญหา การสัญจรไปมา โดยสะดวก	ผิวจราจรกว้าง ๓.๕๐ เมตรยาว ๕๐๐ เมตร	๒๕๐,๐๐๐	๒๕๐,๐๐๐	๒๕๐,๐๐๐	๒๕๐,๐๐๐	๒๕๐,๐๐๐	ร้อยละ๘๐ การคมนาคม สะดวกยิ่งขึ้น	ประชาชน สัญจรไปมา โดยสะดวก	กองช่าง
๑๒๐	โครงการซ่อมแซมถนน ลูกรังเพื่อการเกษตรถนน ลูกรังสายนาฝาง-นาป่าแขง บ้านดงบัง หมู่ที่ ๑๒	เพื่อแก้ไขปัญหา การสัญจรไปมา โดยสะดวก	ผิวจราจรกว้าง ๖.๐๐ ม. ระยะทาง ยาว ๓,๘๐๐ เมตร.พื้นที่ไม่ น้อยกว่า ๒๒,๘๐๐ ตารางเมตร.	๒๑๐,๐๐๐	๒๑๐,๐๐๐	๒๑๐,๐๐๐	๒๑๐,๐๐๐	๒๑๐,๐๐๐	ร้อยละ๘๐ การคมนาคม สะดวกยิ่งขึ้น	ประชาชน สัญจรไปมา โดยสะดวก	กองช่าง

ที่	โครงการ	วัตถุประสงค์	เป้าหมาย (ผลผลิตของโครงการ)	งบประมาณ					ตัวชี้วัด (KPI)	ผลที่คาดว่าจะได้รับ	หน่วยงานที่รับผิดชอบหลัก
				๒๕๖๖ (บาท)	๒๕๖๗ (บาท)	๒๕๖๘ (บาท)	๒๕๖๙ (บาท)	๒๕๗๐ (บาท)			
๑๒๑	โครงการซ่อมแซมถนนลูกรัง ๑.สายไปนายนายประสทธิ ๒.สายนาพอปราโมทย์ ๓.สายนาพอดุม -ไป นายนายวรุ บ้านดงบัง หมู่ที่ ๑๒	เพื่อแก้ไขปัญหาการสัญจรไปมาโดยสะดวก	ผิวจราจรกว้างเฉลี่ย ๓.๐๐ - ๔.๐๐ ม.ยาวรวม ๑,๐๐๐ ม.	๘๐,๐๐๐	๘๐,๐๐๐	๘๐,๐๐๐	๘๐,๐๐๐	๘๐,๐๐๐	ร้อยละ๘๐ การคมนาคมสะดวกยิ่งขึ้น	ประชาชน สัญจรไปมา โดยสะดวก	กองช่าง
๑๒๒	โครงการก่อสร้างถนนคอนกรีตเสริมเหล็กถนนสายทางเข้า-ทางออก ไป เมรุป่าช้าสาธารณะ ประโยชน์ บ้านดงบัง หมู่ที่ ๑๒	เพื่อแก้ไขปัญหาการสัญจรไปมาโดยสะดวก	ผิวจราจรกว้าง ๔ เมตร ยาว ๑๓๐ เมตร หนา ๐.๑๕ เมตร	๓๔๐,๐๐๐	๓๔๐,๐๐๐	๓๔๐,๐๐๐	๓๔๐,๐๐๐	๓๔๐,๐๐๐	ร้อยละ๘๐ การคมนาคมสะดวกยิ่งขึ้น	ประชาชน สัญจรไปมา โดยสะดวก	กองช่าง
๑๒๓	โครงการก่อสร้างถนนคอนกรีตเสริมเหล็กสายข้างวัดพุทธรังษีสამัคคี ธรรม บ้านดงบัง หมู่ที่ ๑๒	เพื่อแก้ไขปัญหาการสัญจรไปมาโดยสะดวก	ผิวจราจรกว้าง ๔ เมตร ยาว ๑๐๐เมตร หนา ๐.๑๕	๒๐๐,๐๐๐	๒๐๐,๐๐๐	๒๐๐,๐๐๐	๒๐๐,๐๐๐	๒๐๐,๐๐๐	ร้อยละ๘๐ การคมนาคมสะดวกยิ่งขึ้น	ประชาชน สัญจรไปมา โดยสะดวก	กองช่าง
๑๒๔	โครงการก่อสร้างถนนคอนกรีตเสริมเหล็ก ไปนาฝาง บ้านดงบัง หมู่ที่ ๑๒	เพื่อแก้ไขปัญหาการสัญจรไปมาโดยสะดวก	ผิวจราจรกว้าง ๕.๐๐ ม. ระยะทาง ๒๕๐ ม.ความ หนา ๐.๑๕ เมตร. หรือมีพื้นที่ไม่น้อยกว่า ๑,๒๕๐ ตร.ม.ตามแบบ มาตรฐานงานทาง	๘๑๐,๐๐๐	๘๑๐,๐๐๐	๘๑๐,๐๐๐	๘๑๐,๐๐๐	๘๑๐,๐๐๐	ร้อยละ๘๐ การคมนาคมสะดวกยิ่งขึ้น	ประชาชน สัญจรไปมา โดยสะดวก	กองช่าง



ที่	โครงการ	วัตถุประสงค์	เป้าหมาย (ผลผลิตของโครงการ)	งบประมาณ					ตัวชี้วัด (KPI)	ผลที่คาดว่าจะได้รับ	หน่วยงานที่รับผิดชอบหลัก
				๒๕๖๖ (บาท)	๒๕๖๗ (บาท)	๒๕๖๘ (บาท)	๒๕๖๙ (บาท)	๒๕๗๐ (บาท)			
๑๒๕	โครงการปรับปรุงซ่อมแซมถนนลาดยาง ถนนสายกลางบ้าน บ้านดงบัง หมู่ที่ ๑๒	เพื่อแก้ไขปัญหาการสัญจรไปมาโดยสะดวก	ผิวจราจรกว้าง ๔.๐๐ เมตร.ความยาว ๓๗๕ เมตร. โดยมีพื้นที่ไม่น้อยกว่า ๑,๕๐๐ ตารางเมตร.	๕๐๐,๐๐๐	๕๐๐,๐๐๐	๕๐๐,๐๐๐	๕๐๐,๐๐๐	๕๐๐,๐๐๐	ร้อยละ๘๐ การคมนาคมสะดวกยิ่งขึ้น	ประชาชน สัญจรไปมา โดยสะดวก	กองช่าง
๑๒๖	โครงการปรับปรุงขยายไหล่ทางถนนคอนกรีตเสริมเหล็กถนนสายกลางบ้าน บ้านดงบัง หมู่ที่ ๑๒	เพื่อแก้ไขปัญหาการสัญจรไปมาโดยสะดวก	ผิวจราจรกว้าง ๔ เมตร ยาว ๑๐๐ เมตร หนา ๐.๑๕ เมตร หมู่ที่ ๑๒	๒๐๐,๐๐๐	๒๐๐,๐๐๐	๒๐๐,๐๐๐	๒๐๐,๐๐๐	๒๐๐,๐๐๐	ร้อยละ๘๐ การคมนาคมสะดวกยิ่งขึ้น	ประชาชน สัญจรไปมา โดยสะดวก	กองช่าง
๑๒๗	โครงการขยายไหล่ทางคสล. สองฝั่งทางถนนสายกลางหมู่บ้านดงบัง ถึงแยกทางเข้าวัดพุทธรังษีสამัคคีธรรม บ้านดงบัง หมู่ที่ ๑๒	เพื่อแก้ไขปัญหาการสัญจรไปมาโดยสะดวก	ข้างละ ๑.๐๐ ม.ระยะทาง ๕๐๐ ม.พื้นที่ไม่น้อยกว่า ๑,๐๐๐ ตร.ม.	๕๐๐,๐๐๐	๕๐๐,๐๐๐	๕๐๐,๐๐๐	๕๐๐,๐๐๐	๕๐๐,๐๐๐	ร้อยละ๘๐ การคมนาคมสะดวกยิ่งขึ้น	ประชาชน สัญจรไปมา โดยสะดวก	กองช่าง
๑๒๘	โครงการปรับปรุงเสริมผิวจราจรโดยการปูทับแอสฟัลต์ติกคอนกรีต จากสี่แยกบ้านนายสมควร หล้าฤทธิ์ ไปบ้านดงบังน้อย บ้านดงบัง หมู่ที่ ๑๒	เพื่อแก้ไขปัญหาการสัญจรไปมาโดยสะดวก	ผิวจราจรกว้าง ๔.๐๐ ม. ระยะทาง ๒๐๐ ม.ความหนา ๔ ซม. หรือมีพื้นที่ไม่น้อยกว่า ๘๐๐ ตารางเมตร.	๔๕๐,๐๐๐	๔๕๐,๐๐๐	๔๕๐,๐๐๐	๔๕๐,๐๐๐	๔๕๐,๐๐๐	ร้อยละ๘๐ การคมนาคมสะดวกยิ่งขึ้น	ประชาชน สัญจรไปมา โดยสะดวก	กองช่าง

ที่	โครงการ	วัตถุประสงค์	เป้าหมาย (ผลผลิตของโครงการ)	งบประมาณ					ตัวชี้วัด (KPI)	ผลที่คาดว่าจะได้รับ	หน่วยงานที่รับผิดชอบหลัก
				๒๕๖๖ (บาท)	๒๕๖๗ (บาท)	๒๕๖๘ (บาท)	๒๕๖๙ (บาท)	๒๕๗๐ (บาท)			
๑๒๙	โครงการวางท่อระบายน้ำคสล.พร้อมบ่อพัก คสล. ถนนทั้ง ๒ ฝั่งทางภายในหมู่บ้าน บ้านดงบัง หมู่ที่ ๑๒	เพื่อแก้ไขปัญหาการสัญจรไปมาโดยสะดวก	ยาว ๓๒๐ เมตร หมู่ที่ ๑๒	๔๘๐,๐๐๐	๔๘๐,๐๐๐	๔๘๐,๐๐๐	๔๘๐,๐๐๐	๔๘๐,๐๐๐	ร้อยละ๘๐ การคมนาคมสะดวกยิ่งขึ้น	ประชาชนสัญจรไปมาโดยสะดวก	กองช่าง
๑๓๐	โครงการวางท่อระบายน้ำคสล.ร่องภูผาง ไหลตกห้วยโหม่งบริเวณนาพ่อครูจุ่ม บ้านดงบัง หมู่ที่ ๑๒	เพื่อแก้ไขปัญหาการสัญจรไปมาโดยสะดวก	ท่อระบายน้ำ คสล.Ø ๑.๐๐ ม.มอก.ชั้น๓ วางคู่ จำนวน ๑๒ ท่อน ตามแบบแปลนกองช่าง อบต.บ้านโคก	๑๐๐,๐๐๐	๑๐๐,๐๐๐	๑๐๐,๐๐๐	๑๐๐,๐๐๐	๑๐๐,๐๐๐	ร้อยละ๘๐ การคมนาคมสะดวกยิ่งขึ้น	ประชาชนสัญจรไปมาโดยสะดวก	กองช่าง
๑๓๑	โครงการก่อสร้างสะพานไม้ข้ามลำห้วยโคไค่ ระหว่างนาพ่อดม - ข้ามไปนาเพียง บ้านดงบัง หมู่ที่ ๑๒	เพื่อแก้ไขปัญหาการสัญจรไปมาโดยสะดวก	รวมทั้งสิ้นผิวไม้ทางจราจร กว้างไม่น้อยกว่า ๔.๐๐ ม. ยาวไม่น้อยกว่า ๒๐ ม.	๓๐๐,๐๐๐	๓๐๐,๐๐๐	๓๐๐,๐๐๐	๓๐๐,๐๐๐	๓๐๐,๐๐๐	ร้อยละ๘๐ การคมนาคมสะดวกยิ่งขึ้น	ประชาชนสัญจรไปมาโดยสะดวก	กองช่าง
๑๓๒	โครงการก่อสร้างถนนลูกรังสายซอยโรงสีข้าวแม่สำเนียง บ้านโคกกลาง หมู่ที่ ๑๓	เพื่อแก้ไขปัญหาการสัญจรไปมาโดยสะดวก	ผิวจราจรกว้าง ๓.๕๐ เมตร ยาว ๗๕๐ เมตร	๔๐,๐๐๐	๔๐,๐๐๐	๔๐,๐๐๐	๔๐,๐๐๐	๔๐,๐๐๐	ร้อยละ๘๐ การคมนาคมสะดวกยิ่งขึ้น	ประชาชนสัญจรไปมาโดยสะดวก	กองช่าง
๑๓๓	โครงการก่อสร้างถนนลูกรังตัดใหม่ จากบ้านพ่อเพ็ง ลงไปบ้านพ่อทอง นามี บ้านโคกกลาง หมู่ที่ ๑๓	เพื่อแก้ไขปัญหาการสัญจรไปมาโดยสะดวก	ผิวจราจรกว้าง ๓.๕๐ เมตร.ยาว ๕๐๐ เมตร.โดยมีพื้นที่ไม่น้อยกว่า ๙๐ ตารางเมตร.	๙๐,๐๐๐	๙๐,๐๐๐	๙๐,๐๐๐	๙๐,๐๐๐	๙๐,๐๐๐	ร้อยละ๘๐ การคมนาคมสะดวกยิ่งขึ้น	ประชาชนสัญจรไปมาโดยสะดวก	กองช่าง

ที่	โครงการ	วัตถุประสงค์	เป้าหมาย (ผลผลิตของโครงการ)	งบประมาณ					ตัวชี้วัด (KPI)	ผลที่คาดว่าจะได้รับ	หน่วยงานที่รับผิดชอบหลัก
				๒๕๖๖ (บาท)	๒๕๖๗ (บาท)	๒๕๖๘ (บาท)	๒๕๖๙ (บาท)	๒๕๗๐ (บาท)			
๑๓๔	โครงการก่อสร้างถนนลูกรังตัดใหม่ พร้อมท่อระบายน้ำ คสล จากข้างบ้านนายทองสุข อุดชุมพิสัย ตัดผ่านหนองงูเหลือม บ้านโคกกลาง หมู่ที่ ๑๓	เพื่อแก้ไขปัญหาการสัญจรไปมาโดยสะดวก	ผิวจราจรกว้าง ๓.๕๐ ม. ความยาว ๑,๒๐๐ ม. ปริมาณงานดินชุดดินถมไม่น้อยกว่า ๑,๙๒๐ ลบ.ม.พร้อมท่อระบายน้ำ คสล.Ø ๐.๔๐ ม.	๒๓๐,๐๐๐	๒๓๐,๐๐๐	๒๓๐,๐๐๐	๒๓๐,๐๐๐	๒๓๐,๐๐๐	ร้อยละ๘๐ การคมนาคมสะดวกยิ่งขึ้น	ประชาชน สัญจรไปมา โดยสะดวก	กองช่าง
๑๓๕	โครงการซ่อมแซมถนนลูกรัง ภายในหมู่บ้าน -ถนนสายหนองงูเหลือม จาก ๓ แยกไร่นายทา ไปบ้านเพ็กทอง หมู่ที่ ๑๔ -ถนนสายหนองงูเหลือม จาก ๓ แยกไร่นายทา ไปบ้านตาเลข -ถนนสายหนองงูเหลือม จาก ๓ แยกไร่นายทา ไปสวนยาง สจ.สิทธี - ซอย.บ้านพ่อเพ็ง ไปจุดถนน คสล.ข้างบ้านครูเมทิน บ้านโคกกลาง หมู่ที่ ๑๓	เพื่อแก้ไขปัญหาการสัญจรไปมาโดยสะดวก	ผิวจราจรกว้างเฉลี่ย ๓.๘๐ - ๔.๐๐ เมตร. ระยะทางรวม ๖,๐๐๐ เมตร.พื้นที่ไม่น้อยกว่า ๒๔,๐๐๐ ตร.ม.	๒๒๐,๐๐๐	๒๒๐,๐๐๐	๒๒๐,๐๐๐	๒๒๐,๐๐๐	๒๒๐,๐๐๐	ร้อยละ๘๐ การคมนาคมสะดวกยิ่งขึ้น	ประชาชน สัญจรไปมา โดยสะดวก	กองช่าง

ที่	โครงการ	วัตถุประสงค์	เป้าหมาย (ผลผลิตของโครงการ)	งบประมาณ					ตัวชี้วัด (KPI)	ผลที่คาดว่าจะได้รับ	หน่วยงานที่รับผิดชอบหลัก
				๒๕๖๖ (บาท)	๒๕๖๗ (บาท)	๒๕๖๘ (บาท)	๒๕๖๙ (บาท)	๒๕๗๐ (บาท)			
๑๓๖	โครงการซ่อมแซมลูกรังสายซอยพอเพ็ง บ้านโคกกลาง หมู่ที่ ๑๓	เพื่อแก้ไขปัญหาการสัญจรไปมาโดยสะดวก	ผิวจราจรกว้าง ๓.๕๐ เมตรยาว ๕๐๐ เมตร	๒๕,๐๐๐	๒๕,๐๐๐	๒๕,๐๐๐	๒๕,๐๐๐	๒๕,๐๐๐	ร้อยละ๘๐ การคมนาคมสะดวกยิ่งขึ้น	ประชาชนสัญจรไปมาโดยสะดวก	กองช่าง
๑๓๗	โครงการซ่อมแซมถนนลูกรังสายหนองงูเหลือม บ้านโคกกลาง หมู่ที่ ๑๓	เพื่อแก้ไขปัญหาการสัญจรไปมาโดยสะดวก	ผิวจราจรกว้าง ๔ เมตรยาว๓,๕๐๐ เมตร	๒๐๐,๐๐๐	๒๐๐,๐๐๐	๒๐๐,๐๐๐	๒๐๐,๐๐๐	๒๐๐,๐๐๐	ร้อยละ๘๐ การคมนาคมสะดวกยิ่งขึ้น	ประชาชนสัญจรไปมาโดยสะดวก	กองช่าง
๑๓๘	โครงการซ่อมแซมถนนลูกรังซอยบ้านไปนาแม่ปัด บ้านโคกกลาง หมู่ที่ ๑๓	เพื่อแก้ไขปัญหาการสัญจรไปมาโดยสะดวก	ผิวจราจรกว้าง ๓.๕๐ ม. ระยะทางรวม ๑,๕๐๐ ม.	๘๕,๐๐๐	๘๕,๐๐๐	๘๕,๐๐๐	๘๕,๐๐๐	๘๕,๐๐๐	ร้อยละ๘๐ การคมนาคมสะดวกยิ่งขึ้น	ประชาชนสัญจรไปมาโดยสะดวก	กองช่าง
๑๓๙	โครงการปรับปรุงถนนลูกรังผิวจราจรหินคลุกพร้อมบดทับ ถนนสายสามแยกป่าช้าเก่าบ้านต่างแดน ถึงสะพานโหม่งหน้าบ้านพ้ออบ นามมี บ้านโคกกลาง หมู่ที่ ๑๓	เพื่อแก้ไขปัญหาการสัญจรไปมาโดยสะดวก	ผิวจราจรกว้าง ๔.๐๐ ม. ระยะทาง ๓,๕๐๐ ม. หรือมีพื้นไม่น้อยกว่า ๑๔,๐๐๐ ตารางเมตร.	๕๓๒,๐๐๐	๕๓๒,๐๐๐	๕๓๒,๐๐๐	๕๓๒,๐๐๐	๕๓๒,๐๐๐	ร้อยละ๘๐ การคมนาคมสะดวกยิ่งขึ้น	ประชาชนสัญจรไปมาโดยสะดวก	กองช่าง

ที่	โครงการ	วัตถุประสงค์	เป้าหมาย (ผลผลิตของโครงการ)	งบประมาณ					ตัวชี้วัด (KPI)	ผลที่คาดว่าจะได้รับ	หน่วยงานที่รับผิดชอบหลัก
				๒๕๖๖ (บาท)	๒๕๖๗ (บาท)	๒๕๖๘ (บาท)	๒๕๖๙ (บาท)	๒๕๗๐ (บาท)			
๑๔๐	โครงการก่อสร้างถนน คสล. ซอย.ป๋ม่น้ำมัน นายอบ นามิ ถึงบ้านนายบุญมา บ้านโคกกลาง หมู่ที่ ๑๓	เพื่อแก้ไขปัญหาการสัญจรไปมา โดยสะดวก	ผิวจราจรกว้าง ๓.๕๐ ม. ระยะทาง ๒๐๐ ม.ความหนา ๐.๑๕ เมตร. หรือมีพื้นที่ไม่น้อยกว่า ๗๐๐ ตร.ม.ตามแบบมาตรฐานงานทาง	๔๕๕,๐๐๐	๔๕๕,๐๐๐	๔๕๕,๐๐๐	๔๕๕,๐๐๐	๔๕๕,๐๐๐	ร้อยละ๘๐ การคมนาคมสะดวกยิ่งขึ้น	ประชาชนสัญจรไปมา โดยสะดวก	กองช่าง
๑๔๑	โครงการก่อสร้างถนนคอนกรีตเสริมเหล็กซอยพ่อเพ็ง บ้านโคกกลาง หมู่ที่ ๑๓	เพื่อแก้ไขปัญหาการสัญจรไปมา โดยสะดวก	ผิวจราจรกว้าง ๔ เมตร ยาว ๒๐๐ เมตร หนา ๐.๑๕เมตร	๔๐๐,๐๐๐	๔๐๐,๐๐๐	๔๐๐,๐๐๐	๔๐๐,๐๐๐	๔๐๐,๐๐๐	ร้อยละ๘๐ การคมนาคมสะดวกยิ่งขึ้น	ประชาชนสัญจรไปมา โดยสะดวก	กองช่าง
๑๔๒	โครงการวางท่อระบายน้ำ คสล.พร้อมบ่อพัก คสล.ถนนสายหนองงูเหลือมไปไร่พ่อประมวล ทาเหล็ก บ้านโคกกลาง หมู่ที่ ๑๓	เพื่อแก้ไขปัญหาการสัญจรไปมา โดยสะดวก	ผิวจราจรกว้าง ๓.๕๐ เมตร ยาว ๒๗๕ เมตร หนา ๐.๑๕	๕๐๐,๐๐๐	๕๐๐,๐๐๐	๕๐๐,๐๐๐	๕๐๐,๐๐๐	๕๐๐,๐๐๐	ร้อยละ๘๐ การคมนาคมสะดวกยิ่งขึ้น	ประชาชนสัญจรไปมา โดยสะดวก	กองช่าง
๑๔๓	โครงการวางท่อระบายน้ำ คสล. พร้อมบ่อพัก คสล. ถนนภายในพื้นที่ บ้านโคกกลาง หมู่ที่ ๑๓	เพื่อแก้ไขปัญหาการสัญจรไปมา โดยสะดวก	ผิวจราจรกว้าง ๑ เมตร ยาว ๓๐๐ เมตร	๔๕๐,๐๐๐	๔๕๐,๐๐๐	๔๕๐,๐๐๐	๔๕๐,๐๐๐	๔๕๐,๐๐๐	ร้อยละ๘๐ การคมนาคมสะดวกยิ่งขึ้น	ประชาชนสัญจรไปมา โดยสะดวก	กองช่าง

ที่	โครงการ	วัตถุประสงค์	เป้าหมาย (ผลผลิตของโครงการ)	งบประมาณ					ตัวชี้วัด (KPI)	ผลที่คาดว่าจะได้รับ	หน่วยงานที่รับผิดชอบหลัก
				๒๕๖๖ (บาท)	๒๕๖๗ (บาท)	๒๕๖๘ (บาท)	๒๕๖๙ (บาท)	๒๕๗๐ (บาท)			
๑๔๔	โครงการก่อสร้างถนนลูกรังสายทางจากบ้านนางลำไย อุดมเรศ บ้านเพ็ททอง หมู่ที่ ๑๔ ลงไปจุดเขตพื้นที่บ้านผาซอน	เพื่อแก้ไขปัญหาการสัญจรไปมาโดยสะดวก	ผิวจราจรกว้าง ๔ เมตร ยาว ๑,๕๐๐ เมตร	๓๐๐,๐๐๐	๓๐๐,๐๐๐	๓๐๐,๐๐๐	๓๐๐,๐๐๐	๓๐๐,๐๐๐	ร้อยละ๘๐ การคมนาคมสะดวกยิ่งขึ้น	ประชาชนสัญจรไปมาโดยสะดวก	กองช่าง
๑๔๕	โครงการซ่อมแซมถนนลูกรังถนนสายหน้าวัดบ้านเพ็ททองลงไปสะพานสาธารณะประโยชน์วัดบ้านเพ็ททอง หมู่ที่ ๑๔	เพื่อแก้ไขปัญหาการสัญจรไปมาโดยสะดวก	ผิวจราจรกว้าง ๔ เมตร ยาว ๒๕๐ เมตร	๒๐,๐๐๐	๒๐,๐๐๐	๒๐,๐๐๐	๒๐,๐๐๐	๒๐,๐๐๐	ร้อยละ๘๐ การคมนาคมสะดวกยิ่งขึ้น	ประชาชนสัญจรไปมาโดยสะดวก	กองช่าง
๑๔๖	โครงการซ่อมแซมถนนลูกรังสายเชื่อมระหว่างบ้านเพ็ททอง หมู่ที่ ๑๔ ไปถึงสะพานห้วยโง้งบ้านทุ่งน้อย	เพื่อแก้ไขปัญหาการสัญจรไปมาโดยสะดวก	ผิวจราจรกว้าง ๔ เมตร ยาว ๔,๗๐๐ เมตร	๒๖๕,๐๐๐	๒๖๕,๐๐๐	๒๖๕,๐๐๐	๒๖๕,๐๐๐	๒๖๕,๐๐๐	ร้อยละ๘๐ การคมนาคมสะดวกยิ่งขึ้น	ประชาชนสัญจรไปมาโดยสะดวก	กองช่าง
๑๔๗	โครงการปรับปรุงถนนลูกรังพร้อมท่อระบายน้ำ คสล. จากบ้านนางลำไย อุดมเรศ - ไปตำบลดงมะไฟ สุดเขต อบต.บ้านโคก บ้านเพ็ททอง หมู่ที่ ๑๔	ลดปัญหาน้ำท่วมขังเพื่อให้ประชาชนมีการสัญจรไปมาโดยสะดวก	ผิวจราจรกว้าง ๓.๕๐ ม. ความยาว ๒,๐๐๐ ม. ปริมาณงานดินขุดดินถมไม่น้อยกว่า ๒,๔๐๐ ลบ.ม.พร้อมท่อระบายน้ำ คสล.Ø ๐.๔๐ ม.	๒๘๘,๐๐๐	๒๘๘,๐๐๐	๒๘๘,๐๐๐	๒๘๘,๐๐๐	๒๘๘,๐๐๐	ร้อยละ๘๐ การคมนาคมสะดวกยิ่งขึ้น	ประชาชนสัญจรไปมาโดยสะดวก	กองช่าง

ที่	โครงการ	วัตถุประสงค์	เป้าหมาย (ผลผลิตของโครงการ)	งบประมาณ					ตัวชี้วัด (KPI)	ผลที่คาดว่าจะได้รับ	หน่วยงานที่รับผิดชอบหลัก
				๒๕๖๖ (บาท)	๒๕๖๗ (บาท)	๒๕๖๘ (บาท)	๒๕๖๙ (บาท)	๒๕๗๐ (บาท)			
๑๔๘	โครงการก่อสร้างถนนคอนกรีตเสริมเหล็ก ซอยข้างบ้าน นางบุญเพ็ง ใหม่ วงศ์ บ้านเพ็ททอง หมู่ที่ ๑๔	เพื่อแก้ไขปัญหาการสัญจรไปมาโดยสะดวก	ผิวจราจรกว้าง ๔ เมตร ยาว ๔๕ เมตร ยาว ๐.๑๕ เมตร	๙๐,๐๐๐	๙๐,๐๐๐	๙๐,๐๐๐	๙๐,๐๐๐	๙๐,๐๐๐	ร้อยละ๘๐ การคมนาคมสะดวกยิ่งขึ้น	ประชาชนสัญจรไปมาโดยสะดวก	กองช่าง
๑๔๙	โครงการก่อสร้างถนนคอนกรีตเสริมเหล็ก ซอยหน้าบ้านนายบุบผา สังเกตลงไปถึงบ้านนายคำแสน บ้านเพ็ททอง หมู่ที่ ๑๔	เพื่อแก้ไขปัญหาการสัญจรไปมาโดยสะดวก	ผิวจราจรกว้าง ๓.๕๐ เมตร ยาว ๔๕ เมตร ยาว ๐.๑๕ เมตร	๘๐,๐๐๐	๘๐,๐๐๐	๘๐,๐๐๐	๘๐,๐๐๐	๘๐,๐๐๐	ร้อยละ๘๐ การคมนาคมสะดวกยิ่งขึ้น	ประชาชนสัญจรไปมาโดยสะดวก	กองช่าง
๑๕๐	โครงการก่อสร้างถนนคอนกรีตเสริมเหล็ก ซอย บ้านนายสิงห์ลงไปจดสามแยกหลังบ้านนายทองสา สือคำหาญ บ้านเพ็ททอง หมู่ที่ ๑๔	เพื่อแก้ไขปัญหาการสัญจรไปมาโดยสะดวก	ผิวจราจรกว้าง ๔ เมตร ยาว ๑๒๕ เมตร ยาว ๐.๑๕ เมตร	๒๕๐,๐๐๐	๒๕๐,๐๐๐	๒๕๐,๐๐๐	๒๕๐,๐๐๐	๒๕๐,๐๐๐	ร้อยละ๘๐ การคมนาคมสะดวกยิ่งขึ้น	ประชาชนสัญจรไปมาโดยสะดวก	กองช่าง
๑๕๑	โครงการก่อสร้างถนนคอนกรีตเสริมเหล็กถนนสายสามแยกบ้านเพ็ททองลงไปถนนสายหนองงูเหืองบ้านเพ็ททอง หมู่ที่ ๑๔	เพื่อแก้ไขปัญหาการสัญจรไปมาโดยสะดวก	ผิวจราจรกว้าง ๕ เมตร ยาว ๒๐๐ เมตร ยาว ๐.๑๕ เมตร	๕๐๐,๐๐๐	๕๐๐,๐๐๐	๕๐๐,๐๐๐	๕๐๐,๐๐๐	๕๐๐,๐๐๐	ร้อยละ๘๐ การคมนาคมสะดวกยิ่งขึ้น	ประชาชนสัญจรไปมาโดยสะดวก	กองช่าง

ที่	โครงการ	วัตถุประสงค์	เป้าหมาย (ผลผลิตของโครงการ)	งบประมาณ					ตัวชี้วัด (KPI)	ผลที่คาดว่าจะได้รับ	หน่วยงานที่รับผิดชอบหลัก
				๒๕๖๖ (บาท)	๒๕๖๗ (บาท)	๒๕๖๘ (บาท)	๒๕๖๙ (บาท)	๒๕๗๐ (บาท)			
๑๕๒	โครงการก่อสร้างถนนคอนกรีตเสริมเหล็กถนนสายหน้าวัดบ้านเพ็กทองไปเตาเผาศพ (เมรุ) บ้านเพ็กทอง หมู่ที่ ๑๔	เพื่อแก้ไขปัญหาการสัญจรไปมาโดยสะดวก	ผิวจราจรกว้าง ๔ เมตร ยาว ๒๐๐ เมตร หนา ๐.๑๕ เมตร	๔๐๐,๐๐๐	๔๐๐,๐๐๐	๔๐๐,๐๐๐	๔๐๐,๐๐๐	๔๐๐,๐๐๐	ร้อยละ๘๐ การคมนาคมสะดวกยิ่งขึ้น	ประชาชนสัญจรไปมาโดยสะดวก	กองช่าง
๑๕๓	โครงการก่อสร้างถนนคอนกรีตเสริมเหล็ก สายบ้านนางลำไย อุดมเรศ ลงไปบ้านนายน้อย พันธุ์ไทยสงค์ บ้านเพ็กทอง หมู่ที่ ๑๔	เพื่อแก้ไขปัญหาการสัญจรไปมาโดยสะดวก	ผิวจราจรกว้าง ๔ เมตร ยาว ๘๕ เมตร ยาว ๐.๑๕ เมตร	๑๗๐,๐๐๐	๑๗๐,๐๐๐	๑๗๐,๐๐๐	๑๗๐,๐๐๐	๑๗๐,๐๐๐	ร้อยละ๘๐ การคมนาคมสะดวกยิ่งขึ้น	ประชาชนสัญจรไปมาโดยสะดวก	กองช่าง
๑๕๔	โครงการก่อสร้างถนนคอนกรีตเสริมเหล็ก ซอยบ้านนายสดี เจริญผล ส่งไปบ้าน นายสมิง ได้ฝั่ง บ้านเพ็กทอง หมู่ที่ ๑๔	เพื่อให้ประชาชนมีการสัญจรไปมาโดยสะดวก	ผิวจราจรกว้าง ๔ เมตร ยาว ๓๕๐ เมตร ยาว ๐.๑๕ เมตร	๗๐๐,๐๐๐	๗๐๐,๐๐๐	๗๐๐,๐๐๐	๗๐๐,๐๐๐	๗๐๐,๐๐๐	ร้อยละ๘๐ การคมนาคมสะดวกยิ่งขึ้น	ประชาชนสัญจรไปมาโดยสะดวก	กองช่าง
๑๕๕	โครงการก่อสร้างถนนคอนกรีตเสริมเหล็ก ซอยหลังบ้านนายจกกล จันดาแพง ลงไปบ้านนายหนูพันธ์ ศาลา บ้านเพ็กทอง หมู่ที่ ๑๔	เพื่อให้ประชาชนมีการสัญจรไปมาโดยสะดวก	ผิวจราจรกว้าง ๔ เมตร ยาว ๔๒๐ เมตร หนา ๐.๑๕ เมตร	๘๔๐,๐๐๐	๘๔๐,๐๐๐	๘๔๐,๐๐๐	๘๔๐,๐๐๐	๘๔๐,๐๐๐	ร้อยละ๘๐ การคมนาคมสะดวกยิ่งขึ้น	ประชาชนสัญจรไปมาโดยสะดวก	กองช่าง



ที่	โครงการ	วัตถุประสงค์	เป้าหมาย (ผลผลิตของโครงการ)	งบประมาณ					ตัวชี้วัด (KPI)	ผลที่คาดว่าจะได้รับ	หน่วยงานที่รับผิดชอบหลัก
				๒๕๖๖ (บาท)	๒๕๖๗ (บาท)	๒๕๖๘ (บาท)	๒๕๖๙ (บาท)	๒๕๗๐ (บาท)			
๑๕๖	โครงการวางท่อระบายน้ำคอนกรีตเสริมเหล็กพร้อมบ่อพัก คสล.ภายในหมู่บ้าน - จากหน้าบ้านนายสมภาร ลงไปไร่นา นายสิงห์ มหาพรหม - จากหน้าบ้านนายเสี่ยมไวพันธ์ ลงไปทางบ้านนายพัฒนา ทูลนันทา บ้านเพ็กทอง หมู่ที่ ๑๔	เพื่อแก้ไขปัญหาการสัญจรไปมาโดยสะดวก	วางท่อระบายน้ำ คสล.ขนาด Ø ๑.๔๐ ม. บ่อพัก คสล.ความยาวรวม ๒๕๐ เมตร.	๕๐๐,๐๐๐	๕๐๐,๐๐๐	๕๐๐,๐๐๐	๕๐๐,๐๐๐	๕๐๐,๐๐๐	ร้อยละ๘๐ การคมนาคมสะดวกยิ่งขึ้น	ประชาชน สัญจรไปมา โดยสะดวก	กองช่าง
๑๕๗	โครงการวางท่อระบายน้ำคสล.พร้อมบ่อพัก คสล.จากศาลาประชาคมลงไปห้วยฮวก บ้านเพ็กทอง หมู่ที่ ๑๔	ลดปัญหาน้ำท่วมขังเพื่อให้ประชาชนมีการสัญจรไปมาโดยสะดวก	ยาว ๔๐๐ เมตร	๖๒๐,๐๐๐	๖๒๐,๐๐๐	๖๒๐,๐๐๐	๖๒๐,๐๐๐	๖๒๐,๐๐๐	ร้อยละ๘๐ การคมนาคมสะดวกยิ่งขึ้น	ประชาชน สัญจรไปมา โดยสะดวก	กองช่าง
๑๕๘	โครงการก่อสร้าง Box Culvert ๒ ช่อง ตามแบบมาตรฐานลำห้วยโปร่ง บ้านเพ็กทอง หมู่ที่ ๑๔	เพื่อแก้ไขปัญหาการสัญจรไปมาโดยสะดวก	กว้าง ๔ เมตร ยาว ๖ เมตร	๒๕๐,๐๐๐	๒๕๐,๐๐๐	๒๕๐,๐๐๐	๒๕๐,๐๐๐	๒๕๐,๐๐๐	ร้อยละ๘๐ การคมนาคมสะดวกยิ่งขึ้น	ประชาชน สัญจรไปมา โดยสะดวก	กองช่าง
๑๕๙	โครงการก่อสร้างถนนลูกรังตัดใหม่ บริเวณหลังบ้านพ่อบุญ อินทร์เจริญ บ้านต่างแดน หมู่ที่ ๑๕	เพื่อแก้ไขปัญหาการสัญจรไปมาโดยสะดวก	ผิวจราจรกว้าง ๔.๐๐ ม. ระยะทาง ๓๕๐ เมตร.	๑๐๐,๐๐๐	๑๐๐,๐๐๐	๑๐๐,๐๐๐	๑๐๐,๐๐๐	๑๐๐,๐๐๐	ร้อยละ๘๐ การคมนาคมสะดวกยิ่งขึ้น	ประชาชน สัญจรไปมา โดยสะดวก	กองช่าง

ที่	โครงการ	วัตถุประสงค์	เป้าหมาย (ผลผลิตของโครงการ)	งบประมาณ					ตัวชี้วัด (KPI)	ผลที่คาดว่าจะได้รับ	หน่วยงานที่รับผิดชอบหลัก
				๒๕๖๖ (บาท)	๒๕๖๗ (บาท)	๒๕๖๘ (บาท)	๒๕๖๙ (บาท)	๒๕๗๐ (บาท)			
๑๖๐	โครงการปรับปรุงถนนลูกรัง - จากหน้าวัดศรีสว่าง ลงไปทางตันไฮ ๓ ขาบ้าน คลองเจริญ - จากหน้าวัดศรีสว่าง ลง ไปทางนาตำบลเต่า - จาก ๓ แยกถนนสาย ตันไฮสามขาบ้านคลอง เจริญ ลงไปสระโปร่งแดง บ้านต่างแดน หมู่ที่ ๑๕	เพื่อแก้ไขปัญหา การสัญจรไปมา โดยสะดวก	ผิวจราจรกว้างเฉลี่ย ๔.๐๐ - ๕.๐๐ เมตร. ระยะทางรวม ๖,๐๐๐ เมตร.พื้นที่ไม่น้อย กว่า ๓๐,๐๐๐ ตร.ม.	๓๐๐,๐๐๐	๓๐๐,๐๐๐	๓๐๐,๐๐๐	๓๐๐,๐๐๐	๓๐๐,๐๐๐	ร้อยละ๘๐ การคมนาคม สะดวกยิ่งขึ้น	ประชาชน สัญจรไปมา โดยสะดวก	กองช่าง
๑๖๑	โครงการปรับปรุงถนน ลูกรังผิวจราจรหินคลุก ถนนสายหน้าวัดศรีสว่างไป นาตำบลเต่า ถึง สามแยกทางไปบ้านคลอง เจริญ บ้านต่างแดน หมู่ที่ ๑๕	เพื่อให้ ประชาชนมี การสัญจรไปมา โดยสะดวก	ผิวจราจรกว้างเฉลี่ย ๔.๐๐ ม.ระยะทาง ๔,๑๐๐ ม.มี ปริมาณ หินคลุกไม่น้อย กว่า ๑,๕๕๘ ลบ.ม.	๗๑๐,๐๐๐	๗๑๐,๐๐๐	๗๑๐,๐๐๐	๗๑๐,๐๐๐	๗๑๐,๐๐๐	ร้อยละ๘๐ การคมนาคม สะดวกยิ่งขึ้น	ประชาชน สัญจรไปมา โดยสะดวก	กองช่าง
๑๖๒	โครงการปรับปรุงถนน ลูกรังผิวจราจรหินคลุก ถนนสายหน้าวัดศรีสว่างไป ถึงสามแยกตันไฮสามขา บ้านต่างแดน ม.๑๕	เพื่อให้ ประชาชนมี การสัญจรไปมา โดยสะดวก	ผิวจราจรกว้าง ๕.๐๐ ม. ระยะทาง ๓,๒๐๐ ม.หรือ มีปริมาณ หินคลุกไม่น้อยกว่า ๑,๖๐๐ ลบ.ม.	๗๒๐,๐๐๐	๗๒๐,๐๐๐	๗๒๐,๐๐๐	๗๒๐,๐๐๐	๗๒๐,๐๐๐	ร้อยละ๘๐ การคมนาคม สะดวกยิ่งขึ้น	ประชาชน สัญจรไปมา โดยสะดวก	กองช่าง

ที่	โครงการ	วัตถุประสงค์	เป้าหมาย (ผลผลิตของโครงการ)	งบประมาณ					ตัวชี้วัด (KPI)	ผลที่คาดว่าจะได้รับ	หน่วยงานที่รับผิดชอบหลัก
				๒๕๖๖ (บาท)	๒๕๖๗ (บาท)	๒๕๖๘ (บาท)	๒๕๖๙ (บาท)	๒๕๗๐ (บาท)			
๑๖๓	โครงการปรับปรุงถนนลูกรังผิวจราจรหินคลุกถนนสายสามแยกต้นไฮสามขาไปจุดหัวช้าง ไปทางผาช่อนโชคชัย บ้านต่างแดน หมู่ที่ ๑๕	เพื่อให้ประชาชนมีการสัญจรไปมาโดยสะดวก	ผิวจราจรกว้าง ๔.๐๐ ม. ระยะทาง ๓,๕๐๐ ม.มีปริมาณหินคลุกไม่น้อยกว่า ๑,๔๐๐ ลบ.ม.	๖๐๐,๐๐๐	๖๐๐,๐๐๐	๖๐๐,๐๐๐	๖๐๐,๐๐๐	๖๐๐,๐๐๐	ร้อยละ๘๐ การคมนาคมสะดวกยิ่งขึ้น	ประชาชนสัญจรไปมาโดยสะดวก	กองช่าง
๑๖๔	โครงการปรับปรุงถนนลูกรังผิวจราจรหินคลุกถนนสายหน้าบ้านครูสุตสาคร ไปถึงสามแยกนาพ้อเหมียว บ้านต่างแดน หมู่ที่ ๑๕	เพื่อให้ประชาชนมีการสัญจรไปมาโดยสะดวก	ผิวจราจรกว้างเฉลี่ย ๔.๐๐ ม.ระยะทาง ๑,๖๘๐ ม.หรือมีปริมาณหินคลุกไม่น้อยกว่า ๖๗๕ ลบ.ม.	๓๐๐,๐๐๐	๓๐๐,๐๐๐	๓๐๐,๐๐๐	๓๐๐,๐๐๐	๓๐๐,๐๐๐	ร้อยละ๘๐ การคมนาคมสะดวกยิ่งขึ้น	ประชาชนสัญจรไปมาโดยสะดวก	กองช่าง
๑๖๕	โครงการก่อสร้างถนนคอนกรีตเสริมเหล็กถนนรอบบ้านพ่อบึงไปบ้านนายปรีชา อินทวิงศา บ้านต่างแดน หมู่ที่ ๑๕	เพื่อแก้ไขปัญหาการสัญจรไปมาโดยสะดวก	ผิวจราจรกว้าง ๔ เมตร ยาว ๑๐๐ เมตร หนา ๐.๑๕ เมตร	๒๐๐,๐๐๐	๒๐๐,๐๐๐	๒๐๐,๐๐๐	๒๐๐,๐๐๐	๒๐๐,๐๐๐	ร้อยละ๘๐ การคมนาคมสะดวกยิ่งขึ้น	ประชาชนสัญจรไปมาโดยสะดวก	กองช่าง
๑๖๖	โครงการก่อสร้างถนนคอนกรีตเสริมเหล็กสายหน้าวัดศรีสว่าง ลงไปนาต๊ับเต่า บ้านต่างแดน หมู่ที่ ๑๕	เพื่อให้ประชาชนมีการสัญจรไปมาโดยสะดวก	ผิวจราจรกว้าง ๔ เมตร ยาว ๓๐๐ เมตร หนา ๐.๑๕เมตร	๖๐๐,๐๐๐	๖๐๐,๐๐๐	๖๐๐,๐๐๐	๖๐๐,๐๐๐	๖๐๐,๐๐๐	ร้อยละ๘๐ การคมนาคมสะดวกยิ่งขึ้น	ประชาชนสัญจรไปมาโดยสะดวก	กองช่าง

ที่	โครงการ	วัตถุประสงค์	เป้าหมาย (ผลผลิตของโครงการ)	งบประมาณ					ตัวชี้วัด (KPI)	ผลที่คาดว่าจะได้รับ	หน่วยงานที่รับผิดชอบหลัก
				๒๕๖๖ (บาท)	๒๕๖๗ (บาท)	๒๕๖๘ (บาท)	๒๕๖๙ (บาท)	๒๕๗๐ (บาท)			
๑๖๗	โครงการก่อสร้างถนนคอนกรีตเสริมเหล็ก จากสามแยกสะพานข้ามห้วยโซ่ถึงไร่พ่อดัด บ้านต่างแดน หมู่ที่ ๑๕	เพื่อให้ประชาชนมีการสัญจรไปมาโดยสะดวก	ผิวจราจรกว้าง ๔.๐๐ ม. ระยะทาง ๑๕๐ ม. ความหนา ๐.๑๕ เมตร. หรือมีพื้นที่ไม่น้อยกว่า ๖๐๐ ตร.ม.ตามแบบมาตรฐานงานทาง	๔๐๐,๐๐๐	๔๐๐,๐๐๐	๔๐๐,๐๐๐	๔๐๐,๐๐๐	๔๐๐,๐๐๐	ร้อยละ๘๐ การคมนาคมสะดวกยิ่งขึ้น	ประชาชนสัญจรไปมาโดยสะดวก	กองช่าง
๑๖๘	โครงการก่อสร้างถนน คสล. ถนนสายหลังโรงเรียน บ้านต่างแดนถึงห้วยโซ่ บ้านต่างแดน หมู่ที่ ๑๕	เพื่อให้ประชาชนมีการสัญจรไปมาโดยสะดวก	ผิวจราจรกว้าง ๔.๐๐ ม. ระยะทาง ๘๐.๐๐ ม. ความหนา ๐.๑๕ เมตร. หรือมีพื้นที่ไม่น้อยกว่า ๓๒๐ ตร.ม.ตามแบบมาตรฐานงานทาง	๒๑๐,๐๐๐	๒๑๐,๐๐๐	๒๑๐,๐๐๐	๒๑๐,๐๐๐	๒๑๐,๐๐๐	ร้อยละ๘๐ การคมนาคมสะดวกยิ่งขึ้น	ประชาชนสัญจรไปมาโดยสะดวก	กองช่าง
๑๖๙	โครงการก่อสร้างท่อระบายน้ำ คสล.พร้อมบ่อพัก คสล. ซอย.กลางบ้าน - ไปบ้าน อบต.ปราโมทย์ บ้านต่างแดน หมู่ที่ ๑๕	ลดปัญหาน้ำท่วมขังเพื่อให้ประชาชนมีการสัญจรไปมาโดยสะดวก	ท่อระบายน้ำ คสล.Ø ๐.๔๐ -๐.๘๐ ม.พร้อมบ่อพัก คสล. ความยาว ๒๕๐ เมตร.	๘๐๐,๐๐๐	๘๐๐,๐๐๐	๘๐๐,๐๐๐	๘๐๐,๐๐๐	๘๐๐,๐๐๐	ร้อยละ๘๐ การคมนาคมสะดวกยิ่งขึ้น	ประชาชนสัญจรไปมาโดยสะดวก	กองช่าง
๑๗๐	โครงการก่อสร้างท่อลอดเหล็ก คสล. ๒ ช่องทาง Box Culvert ข้ามห้วยโซ่ ช่วงระหว่างนาพ่อดี (ซอย.หลังโรงเรียนบ้านต่างแดน) บ้านต่างแดน หมู่ที่ ๑๕	เพื่อให้ประชาชนมีการสัญจรไปมาโดยสะดวก	ท่อลอดเหล็ก ๒ ช่องทาง ขนาด ๒.๑๐ x ๑.๘๐ x ๖.๐๐ ม. ตามแบบมาตรฐาน แบบเลขที่ ทถ.๕-๒๐๓	๓๕๐,๐๐๐	๓๕๐,๐๐๐	๓๕๐,๐๐๐	๓๕๐,๐๐๐	๓๕๐,๐๐๐	ร้อยละ๘๐ การคมนาคมสะดวกยิ่งขึ้น	ประชาชนสัญจรไปมาโดยสะดวก	กองช่าง

ที่	โครงการ	วัตถุประสงค์	เป้าหมาย (ผลผลิตของโครงการ)	งบประมาณ					ตัวชี้วัด (KPI)	ผลที่คาดว่าจะได้รับ	หน่วยงานที่รับผิดชอบหลัก
				๒๕๖๖ (บาท)	๒๕๖๗ (บาท)	๒๕๖๘ (บาท)	๒๕๖๙ (บาท)	๒๕๗๐ (บาท)			
๑๗๑	โครงการซ่อมแซมถนน ลูกรัง ๑.)สายบ่าชี้ควาย ไปบ้าน โนนงาม ๒.)สายแยกอ่างเก็บน้ำตง สวรรค์ ไป ๓ แยกทางเข้า บ้านโนนอุดม	เพื่อให้ ประชาชนมี การสัญจรไปมา โดยสะดวก	ผิวจราจรกว้าง ๔.๐๐ ม. ระยะทางรวม ๔,๕๐๐ ม.	๘๕,๐๐๐	๘๕,๐๐๐	๘๕,๐๐๐	๘๕,๐๐๐	๘๕,๐๐๐	ร้อยละ๘๐ การคมนาคม สะดวกยิ่งขึ้น	ประชาชน สัญจรไปมา โดยสะดวก	กองช่าง
๑๗๒	โครงการก่อสร้างถนน คสล.ขอย.สระแก้ว - บ้าน หนองโน	เพื่อให้ ประชาชนมี การสัญจรไปมา โดยสะดวก	ผิวจราจรกว้าง ๔.๐๐ ม. ระยะทาง ๕๐ ม.หนา๐.๑๕ ม. หรือมีพื้นที่ไม่น้อยกว่า ๒๐๐ ตร.ม.	๑๓๐,๐๐๐	๑๓๐,๐๐๐	๑๓๐,๐๐๐	๑๓๐,๐๐๐	๑๓๐,๐๐๐	ร้อยละ๘๐ การคมนาคม สะดวกยิ่งขึ้น	ประชาชน สัญจรไปมา โดยสะดวก	กองช่าง
๑๗๓	โครงการก่อสร้างถนน คสล.ขอย.หนองโน - นาพ่อ ไหว	เพื่อให้ ประชาชนมี การสัญจรไปมา โดยสะดวก	ผิวจราจรกว้าง ๔.๐๐ ม. ระยะทาง ๕๐ ม.หนา ๐.๑๕ ม. หรือมีพื้นที่ไม่ น้อยกว่า ๒๐๐ ตร.ม.	๑๓๐,๐๐๐	๑๓๐,๐๐๐	๑๓๐,๐๐๐	๑๓๐,๐๐๐	๑๓๐,๐๐๐	ร้อยละ๘๐ การคมนาคม สะดวกยิ่งขึ้น	ประชาชน สัญจรไปมา โดยสะดวก	กองช่าง
รวม	๑๗๓ โครงการ	-	-	๕๕,๒๖๒,๙๔๐	๕๕,๒๖๒,๙๔๐	๕๕,๒๖๒,๙๔๐	๕๕,๒๖๒,๙๔๐	๕๕,๒๖๒,๙๔๐	-	-	-

**รายละเอียดโครงการพัฒนา**  
**แผนพัฒนาท้องถิ่น (พ.ศ. ๒๕๖๖ - ๒๕๗๐)**  
**องค์การบริหารส่วนตำบลบ้านโคก**

- ก. ยุทธศาสตร์ชาติ ๒๐ ปี ยุทธศาสตร์ที่ ๒ ด้านการสร้างความสามารถในการแข่งขัน
- ข. แผนพัฒนาเศรษฐกิจและสังคมแห่งชาติ ฉบับที่ ๑๓ หมายเหตุที่ ๕ ไทยเป็นประตูการค้าการลงทุนและยุทธศาสตร์ทางโลจิสติกส์ที่สำคัญของภูมิภาค
- ค. Sustainable Development Goals : SDGs เป้าหมายที่ ๙ สร้างโครงสร้างพื้นฐานที่มีความทนทาน ส่งเสริมการพัฒนาอุตสาหกรรมที่ครอบคลุมและยั่งยืนและส่งเสริมนวัตกรรม
- ง. ยุทธศาสตร์จังหวัด ยุทธศาสตร์ที่ ๒. การส่งเสริมและเพิ่มมูลค่าสินค้าการเกษตร อุตสาหกรรม การค้า การลงทุน
- จ. ยุทธศาสตร์การพัฒนาของ อปท. ในเขตจังหวัด ยุทธศาสตร์ที่ ๑ การพัฒนาด้านการพัฒนาคุณภาพชีวิตของประชาชนในท้องถิ่น
๓. ยุทธศาสตร์ การพัฒนาด้านการพัฒนาคุณภาพชีวิตของประชาชนในท้องถิ่น
- ๓.๒ กลยุทธ์ การพัฒนา ขยายเขตไฟฟ้า ไฟฟ้าสาธารณะ และระบบจราจร
- (๑) แผนงานการรักษาความสงบภายใน

ที่	โครงการ	วัตถุประสงค์	เป้าหมาย	งบประมาณ					ตัวชี้วัด (KPI)	ผลที่คาดว่าจะได้รับ	หน่วยงานที่รับผิดชอบหลัก
			(ผลผลิตของโครงการ)	๒๕๖๖	๒๕๖๗	๒๕๖๘	๒๕๖๙	๒๕๗๐			
				(บาท)	(บาท)	(บาท)	(บาท)	(บาท)			
๑	โครงการก่อสร้าง บ้ายเหล็กบอกรือซอยทุกๆ ซอย - ซอยหมู่บ้าน	เพื่อความสะอาดของประชาชน ที่สัญจรไป-มา	บ้ายเหล็กบอกรือซอย-ซอยหมู่บ้าน บ้านโคกสองหมู่ที่ ๑๐	๕๐๐,๐๐๐	๕๐๐,๐๐๐	๕๐๐,๐๐๐	๕๐๐,๐๐๐	๕๐๐,๐๐๐	ร้อยละ๘๐ ประชาชนมีไฟฟ้าใช้	ประชาชนความสะอาดเพิ่มมากขึ้น	กองช่าง
๒	โครงการก่อสร้างป้ายแนวเขตบอกรือซอยหมู่บ้าน ถนนคอนกรีตเสริมเหล็กทางเชื่อมระหว่างบ้านดงบัง หมู่ที่ ๑๒ เชื่อมต่อบ้านดงบัง หมู่ที่ ๘	ประชาชนได้รับประโยชน์	ป้ายแนวเขตบอกรือซอยหมู่บ้านถนนคอนกรีตเสริมเหล็กพื้นที่ไม่น้อยกว่า ๑๒ ตารางเมตร.บ้านดงบัง หมู่ที่ ๑๒	๘๐,๐๐๐	๘๐,๐๐๐	๘๐,๐๐๐	๘๐,๐๐๐	๘๐,๐๐๐	ร้อยละ๘๐ ประชาชนมีไฟฟ้าใช้	ประชาชนได้รับประโยชน์ ทั้ง ๒ หมู่บ้าน	กองช่าง

ที่	โครงการ	วัตถุประสงค์	เป้าหมาย (ผลผลิตของโครงการ)	งบประมาณ					ตัวชี้วัด (KPI)	ผลที่คาดว่าจะได้รับ	หน่วยงานที่รับผิดชอบหลัก
				๒๕๖๖ (บาท)	๒๕๖๗ (บาท)	๒๕๖๘ (บาท)	๒๕๖๙ (บาท)	๒๕๗๐ (บาท)			
๓	โครงการก่อสร้างเนินชะลอความเร็วถนนภายในหมู่บ้าน	เพื่อลดอุบัติเหตุ	เนินชะลอความเร็วยางหรือคอนกรีต บ้านโนนกกข่าหมู่ ๗	๕๐,๐๐๐	๕๐,๐๐๐	๕๐,๐๐๐	๕๐,๐๐๐	๕๐,๐๐๐	ร้อยละ ๘๐ ประชาชนได้รับประโยชน์	ประชาชนมีความปลอดภัยต่อชีวิตและทรัพย์สิน	กองช่าง
๔	โครงการติดตั้ง สัญญาณไฟจราจร พร้อมป้ายเตือนบริเวณหน้าโรงเรียนบ้านดงบังฯ บ้านดงบัง หมู่ที่ ๘	เพื่อลดอุบัติเหตุ	สัญญาณไฟจราจร พร้อมป้ายเตือน	๑๐๐,๐๐๐	๑๐๐,๐๐๐	๑๐๐,๐๐๐	๑๐๐,๐๐๐	๑๐๐,๐๐๐	ร้อยละ ๘๐ ประชาชนได้รับประโยชน์	ประชาชนมีความปลอดภัยต่อชีวิตและทรัพย์สิน	กองช่าง
รวม	๔ โครงการ	-	-	๗๓๐,๐๐๐	๗๓๐,๐๐๐	๗๓๐,๐๐๐	๗๓๐,๐๐๐	๗๓๐,๐๐๐	-	-	-

**รายละเอียดโครงการพัฒนา**  
**แผนพัฒนาท้องถิ่น (พ.ศ. ๒๕๖๖ - ๒๕๗๐)**  
**องค์การบริหารส่วนตำบลบ้านโคก**

- ก. ยุทธศาสตร์ชาติ ๒๐ ปี ยุทธศาสตร์ที่ ๒ ด้านการสร้างความสามารถในการแข่งขัน
- ข. แผนพัฒนาเศรษฐกิจและสังคมแห่งชาติ ฉบับที่ ๑๓ หมายเหตุที่ ๕ ไทยเป็นประตูการค้าการลงทุนและยุทธศาสตร์ทางโลจิสติกส์ที่สำคัญของภูมิภาค
- ค. Sustainable Development Goals : SDGs เป้าหมายที่ ๙ สร้างโครงสร้างพื้นฐานที่มีความทนทาน ส่งเสริมการพัฒนาอุตสาหกรรมที่ครอบคลุมและยั่งยืนและส่งเสริมนวัตกรรม
- ง. ยุทธศาสตร์จังหวัด ยุทธศาสตร์ที่ ๒. การส่งเสริมและเพิ่มมูลค่าสินค้าการเกษตร อุตสาหกรรม การค้า การลงทุน
- จ. ยุทธศาสตร์การพัฒนาของ อปท. ในเขตจังหวัด ยุทธศาสตร์ที่ ๑ การพัฒนาด้านการพัฒนาคุณภาพชีวิตของประชาชนในท้องถิ่น
๓. ยุทธศาสตร์ การพัฒนาด้านการพัฒนาคุณภาพชีวิตของประชาชนในท้องถิ่น
- ๓.๒ กลยุทธ์ การพัฒนา ขยายเขตไฟฟ้า ไฟฟ้าสาธารณะ และระบบจราจร
- (๒) แผนงานเคหะและชุมชน

ที่	โครงการ	วัตถุประสงค์	เป้าหมาย	งบประมาณ					ตัวชี้วัด (KPI)	ผลที่คาดว่าจะได้รับ	หน่วยงานที่รับผิดชอบหลัก
			(ผลผลิตของโครงการ)	๒๕๖๖	๒๕๖๗	๒๕๖๘	๒๕๖๙	๒๕๗๐			
				(บาท)	(บาท)	(บาท)	(บาท)	(บาท)			
๑	โครงการขยายเขตไฟฟ้าแรงต่ำไปภูซางน้อย บ้านโนนปอแดง หมู่ที่ ๒	เพื่อให้ประชาชนมีไฟฟ้าใช้อย่างเพียงพอ	ขยายเขตไฟฟ้า หมู่ที่ ๒	๕๐๐,๐๐๐	๕๐๐,๐๐๐	๕๐๐,๐๐๐	๕๐๐,๐๐๐	๕๐๐,๐๐๐	ร้อยละ๘๐ ประชาชนมีไฟฟ้าใช้	ประชาชนมีไฟฟ้าใช้อย่างเพียงพอ	กองช่าง
๒	โครงการขยายเขตไฟฟ้าแรงต่ำไปถนนสายหลุมระเบิด ห้วยตราด บ้านโนนปอแดง หมู่ที่ ๒	เพื่อให้ประชาชนมีไฟฟ้าใช้อย่างเพียงพอ	ขยายเขตไฟฟ้า หมู่ที่ ๒	๕๐๐,๐๐๐	๕๐๐,๐๐๐	๕๐๐,๐๐๐	๕๐๐,๐๐๐	๕๐๐,๐๐๐	ร้อยละ๘๐ ประชาชนมีไฟฟ้าใช้	ประชาชนมีไฟฟ้าใช้อย่างเพียงพอ	กองช่าง
๓	โครงการขยายเขตไฟฟ้าแรงต่ำ ซอย ภูสีเสียด บ้านโนนปอแดง หมู่ที่ ๒	เพื่อให้ประชาชนมีไฟฟ้าใช้อย่างเพียงพอ	ขยายเขตไฟฟ้าแรงต่ำ ๑๐ ต้น	๒๐๐,๐๐๐	๒๐๐,๐๐๐	๒๐๐,๐๐๐	๒๐๐,๐๐๐	๒๐๐,๐๐๐	ร้อยละ๘๐ ประชาชนมีไฟฟ้าใช้	ประชาชนมีไฟฟ้าใช้อย่างเพียงพอ	กองช่าง



ที่	โครงการ	วัตถุประสงค์	เป้าหมาย (ผลผลิตของโครงการ)	งบประมาณ					ตัวชี้วัด (KPI)	ผลที่คาดว่าจะได้รับ	หน่วยงานที่รับผิดชอบหลัก
				๒๕๖๖ (บาท)	๒๕๖๗ (บาท)	๒๕๖๘ (บาท)	๒๕๖๙ (บาท)	๒๕๗๐ (บาท)			
๔	โครงการขยายเขตไฟฟ้าแรงต่ำ ซอย.ดอนอิงไก่อ บ้านโนนปอแดง หมู่ที่ ๒	เพื่อให้ประชาชนมีไฟฟ้าใช้อย่างเพียงพอ	ขยายเขตไฟฟ้าแรงต่ำ พร้อมสายดับ จำนวน ๒๐ ต้น	๑๗๐,๐๐๐	๑๗๐,๐๐๐	๑๗๐,๐๐๐	๑๗๐,๐๐๐	๑๗๐,๐๐๐	ร้อยละ ๘๐ ประชาชนมีไฟฟ้าใช้	ประชาชนมีไฟฟ้าใช้อย่างเพียงพอ	กองช่าง
๕	โครงการขยายเขตไฟฟ้าแรงต่ำพร้อมติดตั้งไฟฟ้าสว่าง ซอย.นาวังควาย บ้านโนนปอแดง หมู่ที่ ๒	เพื่อให้ประชาชนมีไฟฟ้าใช้อย่างเพียงพอ	ขยายเขตไฟฟ้าแรงต่ำ ๓ ต้น พร้อมไฟฟ้าสว่าง ๘ จุด	๑๕๐,๐๐๐	๑๕๐,๐๐๐	๑๕๐,๐๐๐	๑๕๐,๐๐๐	๑๕๐,๐๐๐	ร้อยละ ๘๐ ประชาชนมีไฟฟ้าใช้	ประชาชนมีไฟฟ้าใช้อย่างเพียงพอ	กองช่าง
๖	โครงการขยายเขตไฟฟ้าแรงต่ำ ซอย.ข้างบ้าน นายสุขสันต์ บ้านโนนปอแดง หมู่ที่ ๒	เพื่อให้ประชาชนมีไฟฟ้าใช้อย่างเพียงพอ	ขยายเขตไฟฟ้าแรงต่ำ ๑๐ ต้น บ้านโนนปอแดง หมู่ที่ ๒	๒๐๐,๐๐๐	๒๐๐,๐๐๐	๒๐๐,๐๐๐	๒๐๐,๐๐๐	๒๐๐,๐๐๐	ร้อยละ ๘๐ ประชาชนมีไฟฟ้าใช้	ประชาชนมีไฟฟ้าใช้อย่างเพียงพอ	กองช่าง
๗	โครงการขยายไฟฟ้าแรงสูง-ไฟฟ้าแรงต่ำ สายริมลำห้วยโหม่งไปบ้านโนนกกชา ม.๗ ไปริมห้วยโหม่งฝ่ายชลประทาน ไปทางนาพ่อเล็งนาครุ นนทบุรีนาฝางทางเข้า-ทางออกหมู่ บ้านนาโหม่ง หมู่ที่ ๔	เพื่อให้ประชาชนมีไฟฟ้าใช้อย่างเพียงพอ	ขยายเขตไฟฟ้า	๕๐๐,๐๐๐	๕๐๐,๐๐๐	๕๐๐,๐๐๐	๕๐๐,๐๐๐	๕๐๐,๐๐๐	ร้อยละ ๘๐ ประชาชนมีไฟฟ้าใช้	ประชาชนมีไฟฟ้าใช้อย่างเพียงพอ	กองช่าง

ที่	โครงการ	วัตถุประสงค์	เป้าหมาย	งบประมาณ					ตัวชี้วัด	ผลที่คาดว่าจะได้รับ	หน่วยงานที่รับผิดชอบหลัก
			(ผลผลิตของโครงการ)	๒๕๖๖	๒๕๖๗	๒๕๖๘	๒๕๖๙	๒๕๗๐	(KPI)		
				(บาท)	(บาท)	(บาท)	(บาท)	(บาท)			
๘	โครงการขยายเขตไฟฟ้าส่องสว่างตามจุดเสี่ยงภายในเขตหมู่บ้านโนนปอแดง หมู่ที่ ๒	เพื่อป้องกันทรัพย์สินของประชาชน	ขยายเขตไฟฟ้า	๑๐๐,๐๐๐	๑๐๐,๐๐๐	๑๐๐,๐๐๐	๑๐๐,๐๐๐	๑๐๐,๐๐๐	ร้อยละ๘๐ประชาชนมีไฟฟ้าใช้	ประชาชนปลอดภัยในชีวิตและทรัพย์สิน	กองช่าง
๙	โครงการติดตั้งระบบไฟฟ้าส่องสว่างพลังงานแสงอาทิตย์ ตามจุดเสี่ยงบ้านโนนปอแดง หมู่ที่ ๒	เพื่อป้องกันทรัพย์สินของประชาชน	ติดตั้งระบบไฟฟ้าส่องสว่างพลังงานแสงอาทิตย์บ้านโนนปอแดง หมู่ที่ ๒	๑๕๐,๐๐๐	๑๕๐,๐๐๐	๑๕๐,๐๐๐	๑๕๐,๐๐๐	๑๕๐,๐๐๐	ร้อยละ๘๐ประชาชนมีความปลอดภัย	ประชาชนปลอดภัยในชีวิตและทรัพย์สิน	กองช่าง
๑๐	โครงการขยายเขตไฟฟ้าแรงต่ำพร้อมติดตั้งไฟฟ้าส่องสว่างแยกทางเข้าบ้านต่างแควน	เพื่อป้องกันทรัพย์สินของประชาชน	ขยายเขตไฟฟ้าแรงต่ำ ๑๕ ต้น พร้อมไฟฟ้าส่องสว่าง ๑๕ จุด	๓๐๐,๐๐๐	๓๐๐,๐๐๐	๓๐๐,๐๐๐	๓๐๐,๐๐๐	๓๐๐,๐๐๐	ร้อยละ๘๐ประชาชนมีความปลอดภัย	ประชาชนปลอดภัยในชีวิตและทรัพย์สิน	กองช่าง
๑๑	โครงการติดตั้งโคมไฟส่องสว่าง หน้าลานรับซื้ออ้อยแม่ nang-ปายสุดเขต อบต.บ้านโคก บ้านโนนปอแดง หมู่ที่ ๒	เพื่อป้องกันทรัพย์สินของประชาชน	ขยายติดตั้งโคมไฟส่องสว่างจำนวน ๑๐ พร้อมอุปกรณ์	๕๐,๐๐๐	๕๐,๐๐๐	๕๐,๐๐๐	๕๐,๐๐๐	๕๐,๐๐๐	ร้อยละ๘๐ประชาชนมีความปลอดภัย	ประชาชนปลอดภัยในชีวิตและทรัพย์สิน	กองช่าง
๑๒	โครงการขยายเขตเสาไฟฟ้าแรงต่ำ ภายในหมู่บ้านบ้านนาโฆง หมู่ที่ ๔	เพื่อให้ประชาชนมีไฟฟ้าใช้อย่างเพียงพอ	ขยายเขตเสาไฟฟ้าแรงต่ำ	๓๐๐,๐๐๐	๓๐๐,๐๐๐	๓๐๐,๐๐๐	๓๐๐,๐๐๐	๓๐๐,๐๐๐	ร้อยละ๘๐ประชาชนมีไฟฟ้าใช้	ประชาชนมีไฟฟ้าใช้อย่างเพียงพอ	กองช่าง

ที่	โครงการ	วัตถุประสงค์	เป้าหมาย	งบประมาณ					ตัวชี้วัด	ผลที่คาดว่าจะได้รับ	หน่วยงานที่รับผิดชอบหลัก
			(ผลผลิตของโครงการ)	๒๕๖๖	๒๕๖๗	๒๕๖๘	๒๕๖๙	๒๕๗๐	(KPI)		
				(บาท)	(บาท)	(บาท)	(บาท)	(บาท)			
๑๓	โครงการขยายเขตไฟฟ้าแรงต่ำพร้อมสายดับ ถนนสายเริ่มจากบ้านนายทองสุข ลงไปบ้านครุฑนันทบ้านนาโหมง หมู่ที่ ๔	เพื่อให้ประชาชนมีไฟฟ้าใช้อย่างเพียงพอ	ขยายเขตไฟฟ้าแรงต่ำพร้อมสายดับ จำนวน ๑๑ ต้น	๑๓๒,๐๐๐	๑๓๒,๐๐๐	๑๓๒,๐๐๐	๑๓๒,๐๐๐	๑๓๒,๐๐๐	ร้อยละ ๘๐ ประชาชนมีไฟฟ้าใช้	ประชาชนมีไฟฟ้าใช้อย่างเพียงพอ	กองช่าง
๑๔	โครงการขยายเขตไฟฟ้าแรงต่ำพร้อมสายดับ จากบ้านนายเอ็ง -บ้านนายสุวิทย์ ณะกว้าง บ้านนาโหมง หมู่ที่ ๔	เพื่อให้ประชาชนมีไฟฟ้าใช้อย่างเพียงพอ	ขยายเขตไฟฟ้าแรงต่ำพร้อมสายดับ จำนวน ๘ ต้น	๙๖,๐๐๐	๙๖,๐๐๐	๙๖,๐๐๐	๙๖,๐๐๐	๙๖,๐๐๐	ร้อยละ ๘๐ ประชาชนมีไฟฟ้าใช้	ประชาชนมีไฟฟ้าใช้อย่างเพียงพอ	กองช่าง
๑๕	โครงการขยายติดตั้งไฟฟ้าสว่างตามจุดเสี่ยงภายในหมู่บ้าน บ้านนาโหมง หมู่ที่ ๔	เพื่อป้องกันทรัพย์สินของประชาชน	ขยายเขตไฟฟ้า หมู่ที่ ๔	๑๐๐,๐๐๐	๑๐๐,๐๐๐	๑๐๐,๐๐๐	๑๐๐,๐๐๐	๑๐๐,๐๐๐	ร้อยละ ๘๐ ประชาชนมีความปลอดภัย	ประชาชนปลอดภัยในชีวิตและทรัพย์สิน	กองช่าง
๑๖	โครงการติดตั้งโคมไฟส่องสว่าง พลังงานแสงอาทิตย์ โซเซลล์ ถนนเส้นสามแยกบ้านนาโหมงบ้านดงบัง บ้านนาโหมง หมู่ที่ ๔	เพื่อป้องกันทรัพย์สินของประชาชน	ติดตั้งไฟฟ้าส่องทางโคมไฟฟ้าพลังงานแสงอาทิตย์โซล่าเซลล์	๕๐๐,๐๐๐	๕๐๐,๐๐๐	๕๐๐,๐๐๐	๕๐๐,๐๐๐	๕๐๐,๐๐๐	ร้อยละ ๘๐ ประชาชนมีไฟส่องทาง	ประชาชนปลอดภัยในชีวิตและทรัพย์สิน	กองช่าง

ที่	โครงการ	วัตถุประสงค์	เป้าหมาย	งบประมาณ					ตัวชี้วัด (KPI)	ผลที่คาดว่าจะได้รับ	หน่วยงานที่รับผิดชอบหลัก
			(ผลผลิตของโครงการ)	๒๕๖๖ (บาท)	๒๕๖๗ (บาท)	๒๕๖๘ (บาท)	๒๕๖๙ (บาท)	๒๕๗๐ (บาท)			
๑๗	โครงการขยายเขตไฟฟ้าส่องสว่างโคมไฟส่องทางพลังงานแสงอาทิตย์ภายในหมู่บ้าน บ้านนาโม่ง หมู่ที่ ๔	เพื่อป้องกันทรัพย์สินของประชาชน	ขยายเขตไฟฟ้าส่องสว่างโคมไฟส่องทางพลังงานแสงอาทิตย์โซล่าเซลล์ หมู่ที่ ๔	๘๐๐,๐๐๐	๘๐๐,๐๐๐	๘๐๐,๐๐๐	๘๐๐,๐๐๐	๘๐๐,๐๐๐	ร้อยละ๘๐ ประชาชนมีไฟส่องทาง	ประชาชนปลอดภัยในชีวิตและทรัพย์สิน	กองช่าง
๑๘	โครงการขยายเขตไฟฟ้าส่องสว่างโคมไฟส่องทาง ๑.ไปทางนาครุพันธ์ ๒.จากสี่แยกศาลาแดง ผ่านหน้า อบต.บ้านโคกลงมาสามแยกเข้าหมู่บ้าน บ้านนาโม่ง หมู่ที่ ๔	เพื่อป้องกันทรัพย์สินของประชาชน	ขยายเขตไฟฟ้าส่องสว่างโคมไฟส่องทาง	๑,๐๐๐,๐๐๐	๑,๐๐๐,๐๐๐	๑,๐๐๐,๐๐๐	๑,๐๐๐,๐๐๐	๑,๐๐๐,๐๐๐	ร้อยละ๘๐ ประชาชนมีไฟส่องทาง	ประชาชนปลอดภัยในชีวิตและทรัพย์สิน	กองช่าง
๑๙	โครงการขยายเขตไฟฟ้าแรงต่ำ จากหน้าบ้านนาง เข็มทอง ขึ้นไปโคกอีจ้อง บ้านกกต้อง หมู่ที่ ๕	เพื่อให้ประชาชนมีไฟฟ้าใช้อย่างเพียงพอ	จำนวน ๑๐ จุด	๒๐๐,๐๐๐	๒๐๐,๐๐๐	๒๐๐,๐๐๐	๒๐๐,๐๐๐	๒๐๐,๐๐๐	ร้อยละ๘๐ ประชาชนมีไฟฟ้าใช้	ประชาชนมีไฟฟ้าใช้อย่างเพียงพอ	กองช่าง
๒๐	โครงการขยายเขตไฟฟ้าแรงต่ำ ซอยหน้าบ้านนาง เข็มพร ไปทางบ้านแม่บุตร บ้านกกต้อง หมู่ที่ ๕	เพื่อให้ประชาชนมีไฟฟ้าใช้อย่างเพียงพอ	ขยายแนวเขตไฟฟ้าแรงต่ำ	๒๒๕,๐๐๐	๒๒๕,๐๐๐	๒๒๕,๐๐๐	๒๒๕,๐๐๐	๒๒๕,๐๐๐	ร้อยละ๘๐ ประชาชนมีไฟฟ้าใช้	ประชาชนมีไฟฟ้าใช้อย่างเพียงพอ	กองช่าง

ที่	โครงการ	วัตถุประสงค์	เป้าหมาย	งบประมาณ					ตัวชี้วัด	ผลที่คาดว่าจะได้รับ	หน่วยงานที่รับผิดชอบหลัก
			(ผลผลิตของโครงการ)	๒๕๖๖	๒๕๖๗	๒๕๖๘	๒๕๖๙	๒๕๗๐	(KPI)		
				(บาท)	(บาท)	(บาท)	(บาท)	(บาท)			
๒๑	โครงการขยายเขตไฟฟ้าแรงต่ำ ซอย.บ้านนางคาน ลงไปบ้านนางโสภา บ้านกกตอง หมู่ที่ ๕	เพื่อให้ประชาชนมีไฟฟ้าใช้อย่างเพียงพอ	ขยายแนวเขตไฟฟ้าแรงต่ำ	๒๐๐,๐๐๐	๒๐๐,๐๐๐	๒๐๐,๐๐๐	๒๐๐,๐๐๐	๒๐๐,๐๐๐	ร้อยละ๘๐ ประชาชนมีไฟฟ้าใช้	ประชาชนมีไฟฟ้าใช้อย่างเพียงพอ	กองช่าง
๒๒	โครงการติดตั้งโคมไฟส่องสว่าง ซอย.บ้านนายนิว - นางเข็มพร บ้านกกตอง หมู่ที่ ๕	เพื่อให้ประชาชนมีไฟฟ้าใช้อย่างเพียงพอ	ติดตั้งโคมไฟส่องสว่าง จำนวน ๑๕ จุด	๖๗,๕๐๐	๖๗,๕๐๐	๖๗,๕๐๐	๖๗,๕๐๐	๖๗,๕๐๐	ร้อยละ๘๐ ประชาชนมีไฟส่องสว่าง	ประชาชนปลอดภัยในชีวิตและทรัพย์สิน	กองช่าง
๒๓	โครงการติดตั้งไฟฟ้าสว่างจากป้ายแนวเขต ทด.บ้านโคก - ไป อบต.บ้านโคก	เพื่อป้องกันทรัพย์สินของประชาชน	ติดตั้งไฟฟ้าส่องสว่าง โคมส่องสว่าง บ้านกกตอง หมู่ที่ ๕	๑,๔๐๐,๐๐๐	๑,๔๐๐,๐๐๐	๑,๔๐๐,๐๐๐	๑,๔๐๐,๐๐๐	๑,๔๐๐,๐๐๐	ร้อยละ๘๐ ประชาชนมีไฟส่องสว่าง	ประชาชนปลอดภัยในชีวิตและทรัพย์สิน	กองช่าง
๒๔	โครงการขยายเขตไฟฟ้าแรงต่ำเสาแรงสูง ถนนสายภูซ้าว บ้านโนนอุดม หมู่ที่ ๖ ไปบ้านโนนงาม	เพื่อให้ประชาชนมีไฟฟ้าใช้อย่างเพียงพอ	ขยายเขตไฟฟ้าแรงต่ำ บ้านโนนอุดม หมู่ที่ ๖	๒๐๐,๐๐๐	๒๐๐,๐๐๐	๒๐๐,๐๐๐	๒๐๐,๐๐๐	๒๐๐,๐๐๐	ร้อยละ๘๐ ประชาชนมีไฟฟ้าใช้	ประชาชนมีไฟฟ้าใช้อย่างเพียงพอ	กองช่าง
๒๕	โครงการขยายไฟฟ้าแรงต่ำภายในหมู่บ้านโนนอุดม หมู่ที่ ๖	เพื่อให้ประชาชนมีไฟฟ้าใช้อย่างเพียงพอ	ขยายเขตไฟฟ้าแรงต่ำ บ้านโนนอุดม หมู่ที่ ๖	๕๐๐,๐๐๐	๕๐๐,๐๐๐	๕๐๐,๐๐๐	๕๐๐,๐๐๐	๕๐๐,๐๐๐	ร้อยละ๘๐ ประชาชนมีไฟฟ้าใช้	ประชาชนมีไฟฟ้าใช้อย่างเพียงพอ	กองช่าง
๒๖	โครงการขยายไฟฟ้าแรงต่ำถนนสายวัดป่าภูยา-ไปโคกอีง้อ	เพื่อให้ประชาชนมีไฟฟ้าใช้อย่างเพียงพอ	ขยายเขตไฟฟ้าแรงต่ำ บ้านโนนอุดม หมู่ที่ ๖	๕๐๐,๐๐๐	๕๐๐,๐๐๐	๕๐๐,๐๐๐	๕๐๐,๐๐๐	๕๐๐,๐๐๐	ร้อยละ๘๐ ประชาชนมีไฟฟ้าใช้	ประชาชนมีไฟฟ้าใช้อย่างเพียงพอ	กองช่าง

ที่	โครงการ	วัตถุประสงค์	เป้าหมาย (ผลผลิตของโครงการ)	งบประมาณ					ตัวชี้วัด (KPI)	ผลที่คาดว่าจะได้รับ	หน่วยงานที่รับผิดชอบหลัก
				๒๕๖๖ (บาท)	๒๕๖๗ (บาท)	๒๕๖๘ (บาท)	๒๕๖๙ (บาท)	๒๕๗๐ (บาท)			
๒๗	โครงการขยายไฟฟ้าแรงต่ำถนนสายสี่แยกต้นบก-ไปนาโพธิ์บ้านดงบัง	เพื่อให้ประชาชนมีไฟฟ้าใช้อย่างเพียงพอ	ขยายเขตไฟฟ้าแรงต่ำบ้านโนนอุดม หมู่ที่ ๖	๕๐๐,๐๐๐	๕๐๐,๐๐๐	๕๐๐,๐๐๐	๕๐๐,๐๐๐	๕๐๐,๐๐๐	ร้อยละ๘๐ ประชาชนมีไฟฟ้าใช้	ประชาชนมีไฟฟ้าใช้อย่างเพียงพอ	กองช่าง
๒๘	โครงการขยายไฟฟ้าแรงต่ำถนนสายภูซำ-ไปบ้านโนนอุดม หมู่ที่ ๖	เพื่อให้ประชาชนมีไฟฟ้าใช้อย่างเพียงพอ	ขยายเขตไฟฟ้าแรงต่ำบ้านโนนอุดม หมู่ที่ ๖	๕๐๐,๐๐๐	๕๐๐,๐๐๐	๕๐๐,๐๐๐	๕๐๐,๐๐๐	๕๐๐,๐๐๐	ร้อยละ๘๐ ประชาชนมีไฟฟ้าใช้	ประชาชนมีไฟฟ้าใช้อย่างเพียงพอ	กองช่าง
๒๙	โครงการขยายเขตไฟฟ้าแรงต่ำจากวัดโนนอุดมไปภูน้อย	เพื่อให้ประชาชนมีไฟฟ้าใช้อย่างเพียงพอ	ขยายเขตไฟฟ้าแรงต่ำบ้านโนนอุดม หมู่ที่ ๖	๒๐๐,๐๐๐	๒๐๐,๐๐๐	๒๐๐,๐๐๐	๒๐๐,๐๐๐	๒๐๐,๐๐๐	ร้อยละ๘๐ ประชาชนมีไฟฟ้าใช้	ประชาชนมีไฟฟ้าใช้อย่างเพียงพอ	กองช่าง
๓๐	โครงการขยายไฟฟ้าแรงสูงพร้อมหม้อแปลงไฟฟ้าพร้อมขยายเสาไฟฟ้าแรงต่ำถนนสายสี่แยกต้นบก-ไปสี่แยกศาลาแดงบ้านนาโฆง	เพื่อให้ประชาชนมีไฟฟ้าใช้อย่างเพียงพอ	ขยายเขตไฟฟ้าแรงต่ำบ้านโนนอุดม หมู่ที่ ๖	๕๐๐,๐๐๐	๕๐๐,๐๐๐	๕๐๐,๐๐๐	๕๐๐,๐๐๐	๕๐๐,๐๐๐	ร้อยละ๘๐ ประชาชนมีไฟฟ้าใช้	ประชาชนมีไฟฟ้าใช้อย่างเพียงพอ	กองช่าง
๓๑	โครงการขยายเขตไฟฟ้าแรงต่ำเสาแรงสูง พร้อมหม้อแปลงไฟฟ้าจากสี่แยกศาลาแดงบ้านนาโฆง หมู่ที่ ๔ ลงไปทางวัดป่าภูยาบ้านโนนอุดม	เพื่อให้ประชาชนมีไฟฟ้าใช้อย่างเพียงพอ	ขยายเขตไฟฟ้าแรงต่ำเสาแรงสูงพร้อมติดตั้งหม้อแปลงไฟฟ้าบ้านโนนอุดม หมู่ที่ ๖	๕๐๐,๐๐๐	๕๐๐,๐๐๐	๕๐๐,๐๐๐	๕๐๐,๐๐๐	๕๐๐,๐๐๐	ร้อยละ๘๐ ประชาชนมีไฟฟ้าใช้	ประชาชนมีไฟฟ้าใช้อย่างเพียงพอ	กองช่าง

ที่	โครงการ	วัตถุประสงค์	เป้าหมาย	งบประมาณ					ตัวชี้วัด	ผลที่คาดว่าจะได้รับ	หน่วยงานที่รับผิดชอบหลัก
			(ผลผลิตของโครงการ)	๒๕๖๖	๒๕๖๗	๒๕๖๘	๒๕๖๙	๒๕๗๐	(KPI)		
				(บาท)	(บาท)	(บาท)	(บาท)	(บาท)			
๓๒	โครงการขยายเขตไฟฟ้าแรงต่ำถนนสายบ้านโนนอุดม หมู่ที่ ๖ ไปบ้านโนนงาม	เพื่อให้ประชาชนมีไฟฟ้าใช้อย่างเพียงพอ	ขยายเขตไฟฟ้าแรงต่ำพร้อมสายดับ จำนวน ๒๐ ต้น	๑,๗๐๐,๐๐๐	๑,๗๐๐,๐๐๐	๑,๗๐๐,๐๐๐	๑,๗๐๐,๐๐๐	๑,๗๐๐,๐๐๐	ร้อยละ ๘๐ ประชาชนมีไฟฟ้าใช้	ประชาชนมีไฟฟ้าใช้อย่างเพียงพอ	กองช่าง
๓๓	โครงการติดตั้งไฟฟ้าส่องสว่าง จากหน้าบ้านนางจำปี - ไปหน้าวัดบ้านโนนอุดม	เพื่อให้ประชาชนมีไฟฟ้าใช้อย่างเพียงพอ	ติดตั้งไฟฟ้าส่องสว่างจำนวน ๖ จุด	๓๐,๐๐๐	๓๐,๐๐๐	๓๐,๐๐๐	๓๐,๐๐๐	๓๐,๐๐๐	ร้อยละ ๘๐ ประชาชนมีไฟฟ้าใช้	ประชาชนมีไฟฟ้าใช้อย่างเพียงพอ	กองช่าง
๓๔	โครงการขยายเขตไฟฟ้าแรงต่ำและไฟฟ้าส่องสว่างภายในเขตหมู่บ้านโนนอุดม หมู่ที่ ๖	เพื่อให้ประชาชนมีไฟฟ้าใช้อย่างเพียงพอ	ขยายเขตไฟฟ้าแรงต่ำเสาแรงสูงบ้านโนนอุดม หมู่ที่ ๖	๒๐๐,๐๐๐	๒๐๐,๐๐๐	๒๐๐,๐๐๐	๒๐๐,๐๐๐	๒๐๐,๐๐๐	ร้อยละ ๘๐ ประชาชนมีไฟฟ้าส่องทาง	ประชาชนมีไฟฟ้าใช้อย่างเพียงพอ	กองช่าง
๓๕	โครงการขยายเขตไฟฟ้าแรงต่ำจากบ้านโนนกกช่า ไปแยกป่าสงวนบ้านโนนกกช่า หมู่ที่ ๗	เพื่อให้ประชาชนมีไฟฟ้าใช้อย่างเพียงพอ	ขยายแนวเขตไฟฟ้าแรงต่ำบ้านโนนกกช่า หมู่ ๗	๑๐๐,๐๐๐	๑๐๐,๐๐๐	๑๐๐,๐๐๐	๑๐๐,๐๐๐	๑๐๐,๐๐๐	ร้อยละ ๘๐ ประชาชนมีไฟฟ้าใช้	ประชาชนมีไฟฟ้าใช้อย่างเพียงพอ	กองช่าง
๓๖	โครงการขยายเขตไฟฟ้าแรงต่ำจากบ้านเพ็กทอง หมู่ ๑๔ ถึงไร่นายสมจิตร	เพื่อให้ประชาชนมีไฟฟ้าใช้อย่างเพียงพอ	ขยายแนวเขตไฟฟ้าแรงต่ำบ้านโนนกกช่า หมู่ ๗	๒๐๐,๐๐๐	๒๐๐,๐๐๐	๒๐๐,๐๐๐	๒๐๐,๐๐๐	๒๐๐,๐๐๐	ร้อยละ ๘๐ ประชาชนมีไฟฟ้าใช้	ประชาชนมีไฟฟ้าใช้อย่างเพียงพอ	กองช่าง
๓๗	โครงการขยายเขตไฟฟ้าแรงต่ำ ถนนร่วมใจบ้านโนนกกช่า หมู่ ๗	เพื่อให้ประชาชนมีไฟฟ้าใช้อย่างเพียงพอ	ขยายแนวเขตไฟฟ้าแรงต่ำ บ้านโนนกกช่า หมู่ ๗	๒๐๐,๐๐๐	๒๐๐,๐๐๐	๒๐๐,๐๐๐	๒๐๐,๐๐๐	๒๐๐,๐๐๐	ร้อยละ ๘๐ ประชาชนมีไฟฟ้าใช้	ประชาชนมีไฟฟ้าใช้อย่างเพียงพอ	กองช่าง

ที่	โครงการ	วัตถุประสงค์	เป้าหมาย (ผลผลิตของโครงการ)	งบประมาณ					ตัวชี้วัด (KPI)	ผลที่คาดว่าจะได้รับ	หน่วยงานที่รับผิดชอบหลัก
				๒๕๖๖ (บาท)	๒๕๖๗ (บาท)	๒๕๖๘ (บาท)	๒๕๖๙ (บาท)	๒๕๗๐ (บาท)			
๓๘	โครงการขยายเขตไฟฟ้าแรงต่ำจากเมรุบ้านโนนกกขลา-ไร่นายสมบุญ	เพื่อให้ประชาชนมีไฟฟ้าใช้อย่างเพียงพอ	ขยายแนวเขตไฟฟ้าแรงต่ำบ้านโนนกกขลา หมู่ ๗	๑๕๐,๐๐๐	๑๕๐,๐๐๐	๑๕๐,๐๐๐	๑๕๐,๐๐๐	๑๕๐,๐๐๐	ร้อยละ๘๐ ประชาชนมีไฟฟ้าใช้	ประชาชนมีไฟฟ้าใช้อย่างเพียงพอ	กองช่าง
๓๙	โครงการขยายเขตไฟฟ้าแรงสูงหม้อแปลงไฟฟ้า เชื่อมต่อจากภายในหมู่บ้านคุ้มนาโพธิ์ทองไปบ้านสุรินทร์พัฒนา	เพื่อให้ประชาชนมีไฟฟ้าใช้อย่างเพียงพอ	ขยายเขตไฟฟ้าแรงสูงหม้อแปลงไฟฟ้า บ้านโนนกกขลา หมู่ที่ ๗	๕๐๐,๐๐๐	๕๐๐,๐๐๐	๕๐๐,๐๐๐	๕๐๐,๐๐๐	๕๐๐,๐๐๐	ร้อยละ๘๐ ประชาชนมีไฟฟ้าใช้	ประชาชนมีไฟฟ้าใช้อย่างเพียงพอ	กองช่าง
๔๐	โครงการขยายเขตไฟฟ้าแรงต่ำจากคุ้มนาโพธิ์ทองไปไร่ก้านทองปาน บ้านโนนกกขลา หมู่ที่ ๗	เพื่อให้ประชาชนมีไฟฟ้าใช้อย่างเพียงพอ	ขยายแนวเขตไฟฟ้าแรงต่ำ	๒๐๐,๐๐๐	๒๐๐,๐๐๐	๒๐๐,๐๐๐	๒๐๐,๐๐๐	๒๐๐,๐๐๐	ร้อยละ๘๐ ประชาชนมีไฟฟ้าใช้	ประชาชนมีไฟฟ้าใช้อย่างเพียงพอ	กองช่าง
๔๑	โครงการขยายเขตไฟฟ้าแรงต่ำพร้อมสายดับถนนป่าช้าบ้านโนนกกขลา หมู่ที่ ๗ ไปบ้านวังหินชา	เพื่อให้ประชาชนมีไฟฟ้าใช้อย่างเพียงพอ	ขยายเขตไฟฟ้าแรงต่ำพร้อมสายดับ จำนวน ๒๐ ต้น	๓๐๐,๐๐๐	๓๐๐,๐๐๐	๓๐๐,๐๐๐	๓๐๐,๐๐๐	๓๐๐,๐๐๐	ร้อยละ๘๐ ประชาชนมีไฟฟ้าใช้	ประชาชนมีไฟฟ้าใช้อย่างเพียงพอ	กองช่าง
๔๒	โครงการขยายเขตไฟฟ้าส่องสว่าง ตามจุดเสี่ยงภายในเขตหมู่บ้านโนนกกขลา หมู่ที่ ๗	เพื่อป้องกันทรัพย์สินของประชาชน	ขยายเขตไฟฟ้าส่องสว่าง บ้านโนนกกขลา หมู่ที่ ๗	๒๕๐,๐๐๐	๒๕๐,๐๐๐	๒๕๐,๐๐๐	๒๕๐,๐๐๐	๒๕๐,๐๐๐	ร้อยละ๘๐ ประชาชนมีไฟส่องทาง	เพื่อความปลอดภัยแก่ชุมชน	กองช่าง
๔๓	โครงการขยายเขตไฟฟ้าแรงต่ำภายในพื้นที่บ้านพื้นที่ดงบัง หมู่ที่ ๘	เพื่อให้ประชาชนมีไฟฟ้าใช้อย่างเพียงพอ	ขยายเขตไฟฟ้า หมู่ที่ ๘	๒๐๐,๐๐๐	๒๐๐,๐๐๐	๒๐๐,๐๐๐	๒๐๐,๐๐๐	๒๐๐,๐๐๐	ร้อยละ๘๐ ประชาชนมีไฟฟ้าใช้	ประชาชนมีไฟฟ้าใช้อย่างเพียงพอ	กองช่าง



ที่	โครงการ	วัตถุประสงค์	เป้าหมาย (ผลผลิตของโครงการ)	งบประมาณ					ตัวชี้วัด (KPI)	ผลที่คาดว่าจะได้รับ	หน่วยงานที่รับผิดชอบหลัก
				๒๕๖๖ (บาท)	๒๕๖๗ (บาท)	๒๕๖๘ (บาท)	๒๕๖๙ (บาท)	๒๕๗๐ (บาท)			
๔๔	โครงการขยายเขตไฟฟ้าแรงต่ำพร้อมสายดับชอย.ปุดม สวัสดิ์ บ้านดงบัง หมู่ที่ ๘	เพื่อให้ประชาชนมีไฟฟ้าใช้อย่างเพียงพอ	ขยายเขตไฟฟ้าแรงต่ำพร้อมสายดับ จำนวน ๑๐ ต้น	๑๕๐,๐๐๐	๑๕๐,๐๐๐	๑๕๐,๐๐๐	๑๕๐,๐๐๐	๑๕๐,๐๐๐	ร้อยละ ๘๐ ประชาชนมีไฟฟ้าใช้	ประชาชนมีไฟฟ้าใช้อย่างเพียงพอ	กองช่าง
๔๕	โครงการขยายเขตไฟฟ้าส่องสว่างภายในหมู่บ้านบ้านดงบังหมู่ที่ ๘	เพื่อป้องกันทรัพย์สินของประชาชน	ขยายเขตไฟฟ้าส่องสว่างตามจุดเสี่ยง บ้านดงบัง หมู่ที่ ๘	๑๐๐,๐๐๐	๑๐๐,๐๐๐	๑๐๐,๐๐๐	๑๐๐,๐๐๐	๑๐๐,๐๐๐	ร้อยละ ๘๐ ประชาชนมีไฟส่องทาง	ประชาชนมีไฟฟ้าใช้อย่างเพียงพอ	กองช่าง
๔๖	โครงการขยายเขตไฟฟ้าพร้อมสายดับ และติดตั้งโคมไฟส่องสว่างถนนเส้นข้าง-หลังโรงเรียนบ้านดงบังฯ บ้านดงบัง หมู่ที่ ๘	เพื่อป้องกันทรัพย์สินของประชาชน	ขยายเขตไฟฟ้าพร้อมสายดับและติดตั้งโคมไฟส่องสว่าง จำนวน ๖ จุด	๙๐,๐๐๐	๙๐,๐๐๐	๙๐,๐๐๐	๙๐,๐๐๐	๙๐,๐๐๐	ร้อยละ ๘๐ ประชาชนมีไฟส่องทาง	ประชาชนมีไฟฟ้าใช้อย่างเพียงพอ	กองช่าง
๔๗	โครงการติดตั้งโคมไฟส่องสว่างพลังงานแสงอาทิตย์ จากบ้านดงบัง ไปสำนักงานองค์การบริหารส่วนตำบลบ้านโคก บ้านดงบัง หมู่ที่ ๘	เพื่อป้องกันทรัพย์สินของประชาชน	ติดตั้งโคมไฟส่องสว่างโซลาร์เซลล์ อุปกรณ์ครบชุด	๘๗๕,๐๐๐	๘๗๕,๐๐๐	๘๗๕,๐๐๐	๘๗๕,๐๐๐	๘๗๕,๐๐๐	ร้อยละ ๘๐ ประชาชนมีไฟส่องทาง	ประชาชนปลอดภัยในชีวิตและทรัพย์สิน	กองช่าง

ที่	โครงการ	วัตถุประสงค์	เป้าหมาย	งบประมาณ					ตัวชี้วัด	ผลที่คาดว่าจะได้รับ	หน่วยงานที่รับผิดชอบหลัก
			(ผลผลิตของโครงการ)	๒๕๖๖	๒๕๖๗	๒๕๖๘	๒๕๖๙	๒๕๗๐	(KPI)		
				(บาท)	(บาท)	(บาท)	(บาท)	(บาท)			
๔๘	โครงการขยายเขตไฟฟ้าแรงต่ำ จาก ๓ แยกบ้านพ่อเคน ลงไปบ้านครูสุตสาคร บ้านต่างแดน หมู่ที่ ๙	เพื่อให้ประชาชนมีไฟฟ้าใช้อย่างเพียงพอ	จำนวน ๑๐ ต้น พร้อมเสริมผาดเสาแรงสูง)	๑๕๐,๐๐๐	๑๕๐,๐๐๐	๑๕๐,๐๐๐	๑๕๐,๐๐๐	๑๕๐,๐๐๐	ร้อยละ ๘๐ ประชาชนมีไฟฟ้าใช้	ประชาชนมีไฟฟ้าใช้อย่างเพียงพอ	กองช่าง
๔๙	โครงการขยายเขตไฟฟ้าแรงต่ำพร้อมสายดับ จากบ้านครูสุตสาคร ไปโปรงแดง	เพื่อให้ประชาชนมีไฟฟ้าใช้อย่างเพียงพอ	ติดตั้งเสาไฟฟ้าไฟฟ้าพร้อมสายดับ จำนวน ๖ ต้น	๖๐,๐๐๐	๖๐,๐๐๐	๖๐,๐๐๐	๖๐,๐๐๐	๖๐,๐๐๐	ร้อยละ ๘๐ ประชาชนมีไฟฟ้าใช้	ประชาชนมีไฟฟ้าใช้อย่างเพียงพอ	กองช่าง
๕๐	โครงการขยายเขตไฟฟ้าแรงต่ำพร้อมสายดับ จากบ้านนายจางง ยางผลลงไปสามแยกป้ายแคนใหญ่ บ้านต่างแดน หมู่ที่ ๙	เพื่อให้ประชาชนมีไฟฟ้าใช้อย่างเพียงพอ	จากบ้านนางชลธิชาไป ๓ แยกป้ายแคนใหญ่ จำนวน ๑๓ ต้น	๒๐๐,๐๐๐	๒๐๐,๐๐๐	๒๐๐,๐๐๐	๒๐๐,๐๐๐	๒๐๐,๐๐๐	ร้อยละ ๘๐ ประชาชนมีไฟฟ้าใช้	ประชาชนมีไฟฟ้าใช้อย่างเพียงพอ	กองช่าง

ที่	โครงการ	วัตถุประสงค์	เป้าหมาย (ผลผลิตของโครงการ)	งบประมาณ					ตัวชี้วัด (KPI)	ผลที่คาดว่าจะได้รับ	หน่วยงานที่รับผิดชอบหลัก
				๒๕๖๖ (บาท)	๒๕๖๗ (บาท)	๒๕๖๘ (บาท)	๒๕๖๙ (บาท)	๒๕๗๐ (บาท)			
๕๑	โครงการขยายเขตไฟฟ้าส่องสว่าง บริเวณรอบทางเดินริมห้วยโซ่ -จากหน้าบ้านครูสุดสาคร ไปสระโปร่งแดง -จาก ๓ แยกบ้านนายถาวร ไปบ้านโคก หมู่ที่ ๑	เพื่อให้ประชาชนมีไฟฟ้าใช้อย่างเพียงพอ	ขยายเขตไฟฟ้าส่องสว่าง บ้านต่างแดน หมู่ที่ ๙	๓๐๐,๐๐๐	๓๐๐,๐๐๐	๓๐๐,๐๐๐	๓๐๐,๐๐๐	๓๐๐,๐๐๐	ร้อยละ ๘๐ ประชาชนมีไฟส่องทาง	ประชาชนมีไฟฟ้าใช้อย่างเพียงพอ	กองช่าง
๕๒	โครงการติดตั้งโคมไฟฟ้าส่องสว่างจากบ้านนายจ๋านง ยางผล ลงไปสามแยก ป้ายแค้นใหญ่ บ้านต่างแดน หมู่ที่ ๙	เพื่อป้องกันทรัพย์สินของประชาชน	ติดตั้งไฟฟ้าส่องทางโคมไฟฟ้า จำนวน ๖ จุด	๖๕,๐๐๐	๖๕,๐๐๐	๖๕,๐๐๐	๖๕,๐๐๐	๖๕,๐๐๐	ร้อยละ ๘๐ ประชาชนมีไฟส่องทาง	ประชาชนมีไฟฟ้าใช้อย่างเพียงพอ	กองช่าง
๕๓	โครงการติดตั้งไฟฟ้าส่องทาง นวัตกรรมไทย จากทางเข้าหมู่บ้านต่างแดน หมู่ที่ ๙,๑๕ ตลอดสาย	เพื่อป้องกันทรัพย์สินของประชาชน	โครงการติดตั้งไฟฟ้าส่องทางนวัตกรรมไทย จำนวน ๒๐ จุด	๗๐๐,๐๐๐	๗๐๐,๐๐๐	๗๐๐,๐๐๐	๗๐๐,๐๐๐	๗๐๐,๐๐๐	ร้อยละ ๘๐ ประชาชนมีไฟส่องทาง	ประชาชนมีไฟฟ้าใช้อย่างเพียงพอ	กองช่าง
๕๔	โครงการติดตั้งไฟฟ้าส่องสว่าง รอบตลิ่งพื้งกันน้ำ บ้านต่างแดน หมู่ที่ ๙	เพื่อป้องกันทรัพย์สินของประชาชน	ติดตั้งไฟฟ้าส่องทางโคมไฟฟ้า จำนวน ๑๐ จุด	๑๒๐,๐๐๐	๑๒๐,๐๐๐	๑๒๐,๐๐๐	๑๒๐,๐๐๐	๑๒๐,๐๐๐	ร้อยละ ๘๐ ประชาชนมีไฟส่องทาง	ประชาชนมีไฟฟ้าใช้อย่างเพียงพอ	กองช่าง

ที่	โครงการ	วัตถุประสงค์	เป้าหมาย	งบประมาณ					ตัวชี้วัด	ผลที่คาดว่าจะได้รับ	หน่วยงานที่รับผิดชอบหลัก
			(ผลผลิตของโครงการ)	๒๕๖๖	๒๕๖๗	๒๕๖๘	๒๕๖๙	๒๕๗๐	(KPI)		
				(บาท)	(บาท)	(บาท)	(บาท)	(บาท)			
๕๕	โครงการขยายเขตไฟฟ้าแรงสูงและไฟฟ้าแรงต่ำถนนสี่แยกหนองหลุมถ่าน ไปภูข้าว บ้านโคกสอง หมู่ที่ ๑๐	เพื่อให้ประชาชนมีไฟฟ้าใช้อย่างเพียงพอ	ขยายเขตไฟฟ้า หมู่ที่ ๑๐	๓๐๐,๐๐๐	๓๐๐,๐๐๐	๓๐๐,๐๐๐	๓๐๐,๐๐๐	๓๐๐,๐๐๐	ร้อยละ๘๐ ประชาชนมีไฟฟ้าใช้	ประชาชนมีไฟฟ้าใช้อย่างเพียงพอ	กองช่าง
๕๖	โครงการขยายไฟฟ้าแรงต่ำจากบ้านนายเกรียงไกร ไปเชื่อมต่อไฟฟ้าแรงต่ำบ้านโนนปอแดง หมู่ที่ ๒	เพื่อให้ประชาชนมีไฟฟ้าใช้อย่างเพียงพอ	โครงการขยายเขตไฟฟ้าแรงต่ำ จำนวน ๒๐ จุด	๑๗๐,๐๐๐	๑๗๐,๐๐๐	๑๗๐,๐๐๐	๑๗๐,๐๐๐	๑๗๐,๐๐๐	ร้อยละ๘๐ ประชาชนมีไฟฟ้าใช้	ประชาชนมีไฟฟ้าใช้อย่างเพียงพอ	กองช่าง
๕๗	โครงการขยายไฟฟ้าแรงต่ำซอย.บ้านนางสมควร หินซัด ไปบ้านครุหอย บ้านโคกสอง หมู่ที่ ๑๐	เพื่อให้ประชาชนมีไฟฟ้าใช้อย่างเพียงพอ	โครงการขยายเขตไฟฟ้าแรงต่ำ จำนวน ๑๐ จุด	๘๕,๐๐๐	๘๕,๐๐๐	๘๕,๐๐๐	๘๕,๐๐๐	๘๕,๐๐๐	ร้อยละ๘๐ ประชาชนมีไฟฟ้าใช้	ประชาชนมีไฟฟ้าใช้อย่างเพียงพอ	กองช่าง
๕๘	โครงการขยายเขตไฟฟ้าแรงสูงพร้อมหม้อแปลงไฟฟ้าและขยายเขตไฟฟ้าแรงต่ำไปภูขุมเงิน บ้านโนนปอแดง หมู่ที่ ๒	เพื่อให้ประชาชนมีไฟฟ้าใช้อย่างเพียงพอ	ขยายเขตไฟฟ้า หมู่ที่ ๒	๕๐๐,๐๐๐	๕๐๐,๐๐๐	๕๐๐,๐๐๐	๕๐๐,๐๐๐	๕๐๐,๐๐๐	ร้อยละ๘๐ ประชาชนมีไฟฟ้าใช้	ประชาชนมีไฟฟ้าใช้อย่างเพียงพอ	กองช่าง
๕๙	โครงการขยายเขตไฟฟ้าเสาแรงสูงเสาแรงต่ำพร้อมหม้อแปลงไฟฟ้า จาก แยกหลุมขะ -ไปห้วยตาด	เพื่อให้ประชาชนมีไฟฟ้าใช้อย่างเพียงพอ	ขยายแนวเขตไฟฟ้าแรงต่ำ บ้านโนนปอแดง หมู่ที่ ๑๑	๕๐๐,๐๐๐	๕๐๐,๐๐๐	๕๐๐,๐๐๐	๕๐๐,๐๐๐	๕๐๐,๐๐๐	ร้อยละ๘๐ ประชาชนมีไฟฟ้าใช้	ประชาชนมีไฟฟ้าใช้อย่างเพียงพอ	กองช่าง

ที่	โครงการ	วัตถุประสงค์	เป้าหมาย (ผลผลิตของโครงการ)	งบประมาณ					ตัวชี้วัด (KPI)	ผลที่คาดว่าจะได้รับ	หน่วยงานที่รับผิดชอบหลัก
				๒๕๖๖ (บาท)	๒๕๖๗ (บาท)	๒๕๖๘ (บาท)	๒๕๖๙ (บาท)	๒๕๗๐ (บาท)			
๖๐	โครงการขยายเขตไฟฟ้าเสาแรงสูงเสาแรงต่ำพร้อมหม้อแปลงไฟฟ้าจาก สามแยกหลุมระเบิดห้วยหยาบ ลงไปห้วยตาด	เพื่อให้ประชาชนมีไฟฟ้าใช้อย่างเพียงพอ	ขยายเขตไฟฟ้าเสาแรงสูงเสาแรงต่ำพร้อมหม้อแปลงไฟฟ้าเขตพื้นที่บ้านโนนปอแดง หมู่ที่ ๑๑, ๒	๕๐๐,๐๐๐	๕๐๐,๐๐๐	๕๐๐,๐๐๐	๕๐๐,๐๐๐	๕๐๐,๐๐๐	ร้อยละ ๘๐ ประชาชนมีไฟฟ้าใช้	ประชาชนมีไฟฟ้าใช้อย่างเพียงพอ	กองช่าง
๖๑	โครงการขยายเขตไฟฟ้าแรงต่ำพร้อมสายดับ ขึ้นไปทางภูข้าวแยกไปบ้านโนนปอแดง หมู่ที่ ๑๑	เพื่อให้ประชาชนมีไฟฟ้าใช้อย่างเพียงพอ	ขยายเขตไฟฟ้าแรงต่ำพร้อมสายดับ จำนวน ๒๐ ต้น	๓๐๐,๐๐๐	๓๐๐,๐๐๐	๓๐๐,๐๐๐	๓๐๐,๐๐๐	๓๐๐,๐๐๐	ร้อยละ ๘๐ ประชาชนมีไฟฟ้าใช้	ประชาชนมีไฟฟ้าใช้อย่างเพียงพอ	กองช่าง
๖๒	โครงการขยายเขตไฟฟ้าแรงสูงพร้อมหม้อแปลงไฟฟ้าเสาแรงต่ำจากหน้าบ้านนายสมพล เมฆวัน ถึงบ้านนายบัวตันกันยา บ้านโนนปอแดง หมู่ที่ ๑๑	เพื่อให้ประชาชนมีไฟฟ้าใช้อย่างเพียงพอ	ขยายเขตไฟฟ้าแรงสูงพร้อมหม้อแปลงไฟฟ้า ๑ หม้อแปลง ขยายเขตเสาไฟฟ้าแรงต่ำพร้อมสายดับ ระยะทาง ๑,๕๐๐ ม.	๒๕๐,๐๐๐	๒๕๐,๐๐๐	๒๕๐,๐๐๐	๒๕๐,๐๐๐	๒๕๐,๐๐๐	ร้อยละ ๘๐ ประชาชนมีไฟฟ้าใช้	ประชาชนมีไฟฟ้าใช้อย่างเพียงพอ	กองช่าง
๖๓	โครงการขยายเขตไฟฟ้าแรงต่ำ ซอยบ้านนางปราณี ศิริวิงษ์ บ้านโนนปอแดง หมู่ที่ ๑๑	เพื่อให้ประชาชนมีไฟฟ้าใช้อย่างเพียงพอ	ขยายเขตไฟฟ้าแรงต่ำพร้อมสายดับ จำนวน ๑๐ ต้น	๘๕,๐๐๐	๘๕,๐๐๐	๘๕,๐๐๐	๘๕,๐๐๐	๘๕,๐๐๐	ร้อยละ ๘๐ ประชาชนมีไฟฟ้าใช้	ประชาชนมีไฟฟ้าใช้อย่างเพียงพอ	กองช่าง

ที่	โครงการ	วัตถุประสงค์	เป้าหมาย	งบประมาณ					ตัวชี้วัด	ผลที่คาดว่าจะได้รับ	หน่วยงานที่รับผิดชอบหลัก
			(ผลผลิตของโครงการ)	๒๕๖๖	๒๕๖๗	๒๕๖๘	๒๕๖๙	๒๕๗๐	(KPI)		
				(บาท)	(บาท)	(บาท)	(บาท)	(บาท)			
๖๔	โครงการติดตั้งขยายเขตไฟฟ้าส่องสว่างโคมส่องทาง ภายในเขตหมู่บ้านบ้านโนนปอแดง หมู่ที่ ๑๑	เพื่อป้องกันทรัพย์สินของประชาชน	ขยายเขตไฟฟ้าส่องสว่างโคมส่องทางบ้านโนนปอแดง หมู่ที่ ๑๑	๒๕๐,๐๐๐	๒๕๐,๐๐๐	๒๕๐,๐๐๐	๒๕๐,๐๐๐	๒๕๐,๐๐๐	ร้อยละ ๘๐ ประชาชนมีไฟฟ้าส่องทาง	ประชาชนมีไฟฟ้าใช้อย่างเพียงพอ	กองช่าง
๖๕	โครงการขยายเขตไฟฟ้าแรงต่ำ ออกไปทาง ๓ แยกทางเข้าบ้านนาโม่ง	เพื่อให้ประชาชนมีไฟฟ้า	ขยายเขตเสาไฟฟ้าแรงต่ำ บ้านดงบัง หมู่ที่ ๑๒	๘๐,๐๐๐	๘๐,๐๐๐	๘๐,๐๐๐	๘๐,๐๐๐	๘๐,๐๐๐	ร้อยละ ๘๐ ประชาชนมีไฟฟ้าใช้	ประชาชนมีไฟฟ้าใช้อย่างเพียงพอ	กองช่าง
๖๖	โครงการขยายเขตไฟฟ้าแรงสูงหม้อแปลงไฟฟ้าและขยายเขตไฟฟ้าแรงต่ำ ถนนสายนาฝาง-นาป่าแซง บ้านดงบัง หมู่ที่ ๑๒	เพื่อให้ประชาชนมีไฟฟ้าใช้อย่างเพียงพอ	ขยายเขตเสาไฟฟ้าแรงสูงเสาแรงต่ำ พร้อมติดตั้งหม้อแปลงไฟฟ้า ตลอดเส้นทางบ้านดงบัง หมู่ที่ ๑๒	๕๐๐,๐๐๐	๕๐๐,๐๐๐	๕๐๐,๐๐๐	๕๐๐,๐๐๐	๕๐๐,๐๐๐	ร้อยละ ๘๐ ประชาชนมีไฟฟ้าใช้	ประชาชนมีไฟฟ้าใช้อย่างเพียงพอ	กองช่าง
๖๗	โครงการขยายเขตไฟฟ้าแรงต่ำพร้อมสายดับชอย.บ้านผู้ใหญ่วานา - สามแยกบ้านนาโม่ง บ้านดงบัง หมู่ที่ ๑๒	เพื่อให้ประชาชนมีไฟฟ้าใช้อย่างเพียงพอ	ขยายเขตไฟฟ้าแรงต่ำ พร้อมสายดับ จำนวน ๒๐ ต้น	๓๐๐,๐๐๐	๓๐๐,๐๐๐	๓๐๐,๐๐๐	๓๐๐,๐๐๐	๓๐๐,๐๐๐	ร้อยละ ๘๐ ประชาชนมีไฟฟ้าใช้	ประชาชนมีไฟฟ้าใช้อย่างเพียงพอ	กองช่าง

ที่	โครงการ	วัตถุประสงค์	เป้าหมาย (ผลผลิตของโครงการ)	งบประมาณ					ตัวชี้วัด (KPI)	ผลที่คาดว่าจะได้รับ	หน่วยงานที่รับผิดชอบหลัก
				๒๕๖๖ (บาท)	๒๕๖๗ (บาท)	๒๕๖๘ (บาท)	๒๕๖๙ (บาท)	๒๕๗๐ (บาท)			
๖๘	โครงการขยายเขตไฟฟ้าส่องสว่างโคมส่องทางตามจุดเสี่ยงภายในหมู่บ้าน บ้านดงบัง หมู่ที่ ๑๒	เพื่อให้ประชาชนมีไฟฟ้าใช้อย่างเพียงพอ	ติดตั้งไฟฟ้าส่องทางโคมไฟฟ้า จำนวน ๖ จุด	๖๕,๐๐๐	๖๕,๐๐๐	๖๕,๐๐๐	๖๕,๐๐๐	๖๕,๐๐๐	ร้อยละ ๘๐ ประชาชนมีไฟฟ้าใช้	ประชาชนมีไฟฟ้าใช้อย่างเพียงพอ	กองช่าง
๖๙	โครงการขยายเขตไฟฟ้าแรงสูงและขยายไฟฟ้าแรงต่ำ หม้อแปลงไฟฟ้าชอยสามแยกสะพาน ๒ ลำห้วยโหมงลงไปบ่อแร่ไร่นายสุริยันต์ ชินศรี บ้านโคกกลาง หมู่ที่ ๑๓	เพื่อให้ประชาชนมีไฟฟ้า	ขยายเขตไฟฟ้าแรงสูงพร้อมหม้อแปลงไฟฟ้า ๑ หม้อแปลง ขยายเขตเสาไฟฟ้าแรงต่ำพร้อมสายดับ ระยะทาง ๑,๕๐๐ ม.	๕๐๐,๐๐๐	๕๐๐,๐๐๐	๕๐๐,๐๐๐	๕๐๐,๐๐๐	๕๐๐,๐๐๐	ร้อยละ ๘๐ ประชาชนมีไฟฟ้าใช้	ประชาชนมีไฟฟ้าใช้อย่างเพียงพอ	กองช่าง
๗๐	โครงการขยายเขตไฟฟ้าแรงต่ำ ชอยบ้านนางสาวปาริชาติ บ้านโคกกลาง หมู่ที่ ๑๓	เพื่อให้ประชาชนมีไฟฟ้า	ขยายเขตเสาไฟฟ้าแรงต่ำ บ้านโคกกลาง หมู่ที่ ๑๓	๑๐๐,๐๐๐	๑๐๐,๐๐๐	๑๐๐,๐๐๐	๑๐๐,๐๐๐	๑๐๐,๐๐๐	ร้อยละ ๘๐ ประชาชนมีไฟฟ้าใช้	ประชาชนมีไฟฟ้าใช้อย่างเพียงพอ	กองช่าง
๗๑	โครงการขยายเขตไฟฟ้าแรงต่ำ ชอยโรงสีข้าวแม่สำเนียง บ้านโคกกลาง หมู่ที่ ๑๓	เพื่อให้ประชาชนมีไฟฟ้า	ขยายเขตเสาไฟฟ้าแรงต่ำ บ้านโคกกลาง หมู่ที่ ๑๓	๑๐๐,๐๐๐	๑๐๐,๐๐๐	๑๐๐,๐๐๐	๑๐๐,๐๐๐	๑๐๐,๐๐๐	ร้อยละ ๘๐ ประชาชนมีไฟฟ้าใช้	ประชาชนมีไฟฟ้าใช้อย่างเพียงพอ	กองช่าง

ที่	โครงการ	วัตถุประสงค์	เป้าหมาย (ผลผลิตของโครงการ)	งบประมาณ					ตัวชี้วัด (KPI)	ผลที่คาดว่าจะ ได้รับ	หน่วยงานที่ รับผิดชอบ หลัก
				๒๕๖๖ (บาท)	๒๕๖๗ (บาท)	๒๕๖๘ (บาท)	๒๕๖๙ (บาท)	๒๕๗๐ (บาท)			
๗๒	โครงการขยายเขตไฟฟ้าแรงสูงพร้อมหม้อแปลงไฟฟ้าแรงต่ำถนนสายศาลาประชาคมหนองงูเหลือม-ไปไร่นายเลข บ้านโคกกลาง หมู่ที่ ๑๓	เพื่อให้ประชาชนมีไฟฟ้าใช้อย่างเพียงพอ	ขยายเขตไฟฟ้าแรงสูงพร้อมหม้อแปลงไฟฟ้าขยายเขตเสาไฟฟ้าแรงต่ำพร้อมสายดับระยะทาง ๑,๕๐๐ ม.	๒๕๐,๐๐๐	๒๕๐,๐๐๐	๒๕๐,๐๐๐	๒๕๐,๐๐๐	๒๕๐,๐๐๐	ร้อยละ ๘๐ ประชาชนมีไฟฟ้าใช้	ประชาชนมีไฟฟ้าใช้อย่างเพียงพอ	กองช่าง
๗๓	โครงการขยายเขตไฟฟ้าแรงต่ำ ๑.) ซอย.แสงเทียน ๒.) สาย.หนองงูเหลือม - ไร่นายเลข บ้านโคกกลาง หมู่ที่ ๑๓	เพื่อให้ประชาชนมีไฟฟ้าใช้อย่างเพียงพอ	ขยายเขตไฟฟ้าแรงต่ำพร้อมสายดับ จำนวน ๒๐ ต้น	๑,๗๐๐,๐๐๐	๑,๗๐๐,๐๐๐	๑,๗๐๐,๐๐๐	๑,๗๐๐,๐๐๐	๑,๗๐๐,๐๐๐	ร้อยละ ๘๐ ประชาชนมีไฟฟ้าใช้	ประชาชนมีไฟฟ้าใช้อย่างเพียงพอ	กองช่าง
๗๔	โครงการขยายเขตไฟฟ้าส่องสว่างโคมไฟส่องทางภายในเขตหมู่บ้าน บ้านโคกกลาง หมู่ที่ ๑๓	เพื่อป้องกันทรัพย์สินของประชาชน	ขยายเขตไฟฟ้าส่องสว่างโคมไฟส่องทาง บ้านโคกกลาง หมู่ที่ ๑๓	๑๐๐,๐๐๐	๑๐๐,๐๐๐	๑๐๐,๐๐๐	๑๐๐,๐๐๐	๑๐๐,๐๐๐	ร้อยละ ๘๐ ประชาชนมีไฟส่องทาง	ประชาชนปลอดภัยในชีวิตและทรัพย์สิน	กองช่าง
๗๕	โครงการขยายเขตไฟฟ้าแรงต่ำ ซอยข้างวัดบ้านเพ็กทอง หมู่ที่ ๑๔	เพื่อให้ประชาชนมีไฟฟ้าใช้อย่างเพียงพอ	ขยายเขตไฟฟ้า หมู่ที่ ๑๔	๑๐๐,๐๐๐	๑๐๐,๐๐๐	๑๐๐,๐๐๐	๑๐๐,๐๐๐	๑๐๐,๐๐๐	ร้อยละ ๘๐ ประชาชนมีไฟฟ้าใช้		



ที่	โครงการ	วัตถุประสงค์	เป้าหมาย	งบประมาณ					ตัวชี้วัด	ผลที่คาดว่าจะได้รับ	หน่วยงานที่รับผิดชอบหลัก
			(ผลผลิตของโครงการ)	๒๕๖๖	๒๕๖๗	๒๕๖๘	๒๕๖๙	๒๕๗๐	(KPI)		
				(บาท)	(บาท)	(บาท)	(บาท)	(บาท)			
๗๖	โครงการขยายเขตไฟฟ้าแรงต่ำซอยป่าสักนาย วิจิตร ลือคำหาญ บ้านเพ็กทอง หมู่ที่ ๑๔	เพื่อให้ประชาชนมีไฟฟ้าใช้อย่างเพียงพอ	ขยายเขตไฟฟ้า หมู่ที่ ๑๔	๑๐๐,๐๐๐	๑๐๐,๐๐๐	๑๐๐,๐๐๐	๑๐๐,๐๐๐	๑๐๐,๐๐๐	ร้อยละ ๘๐ ประชาชนมีไฟฟ้าใช้	ประชาชนมีไฟฟ้าใช้อย่างเพียงพอ	กองช่าง
๗๗	โครงการขยายเขตไฟฟ้าแรงต่ำ ถนนสายหนองงูเหลือม บ้านเพ็กทอง หมู่ที่ ๑๔	เพื่อให้ประชาชนมีไฟฟ้าใช้อย่างเพียงพอ	ขยายเขตไฟฟ้า หมู่ที่ ๑๔	๕๐๐,๐๐๐	๕๐๐,๐๐๐	๕๐๐,๐๐๐	๕๐๐,๐๐๐	๕๐๐,๐๐๐	ร้อยละ ๘๐ ประชาชนมีไฟฟ้าใช้	ประชาชนมีไฟฟ้าใช้อย่างเพียงพอ	กองช่าง
๗๘	โครงการขยายเขตเสาไฟฟ้าแรงต่ำ ภายในหมู่บ้าน จากโรงสีข้าวนายสมภาร ลงไปไร่ นา นายกอง เข็มจันทร์ จากบ้านนางลำไย อุดมเลิศ ลงไปไร่ นา บางลาพาส จากไร่ นา นายสิงห์ มหาพรหม ลงไปไร่ นา นายกรุ่งทอง ภูกองชัย	เพื่อป้องกันทรัพย์สินของประชาชน	ขยายเขตเสาไฟฟ้าแรงต่ำ บ้านเพ็กทอง หมู่ที่ ๑๔	๓๕๐,๐๐๐	๓๕๐,๐๐๐	๓๕๐,๐๐๐	๓๕๐,๐๐๐	๓๕๐,๐๐๐	ร้อยละ ๘๐ ประชาชนมีไฟฟ้าใช้	ประชาชนปลอดภัยในชีวิตและทรัพย์สิน	กองช่าง

ที่	โครงการ	วัตถุประสงค์	เป้าหมาย	งบประมาณ					ตัวชี้วัด	ผลที่คาดว่าจะได้รับ	หน่วยงานที่รับผิดชอบหลัก
			(ผลผลิตของโครงการ)	๒๕๖๖	๒๕๖๗	๒๕๖๘	๒๕๖๙	๒๕๗๐	(KPI)		
				(บาท)	(บาท)	(บาท)	(บาท)	(บาท)			
๗๙	โครงการขยายเขตไฟฟ้าส่องสว่างจากบ้านนายบุญสงค์ ปัญจน์ตรลงไปโรงสีข้าว นายสมภาร บ้านเพ็กทอง หมู่ที่ ๑๔	เพื่อให้ประชาชนมีไฟฟ้าใช้อย่างเพียงพอ	ขยายเขตไฟฟ้า หมู่ที่ ๑๔	๕๐,๐๐๐	๕๐,๐๐๐	๕๐,๐๐๐	๕๐,๐๐๐	๕๐,๐๐๐	ร้อยละ๘๐ ประชาชนมีไฟส่องทาง	ประชาชนมีไฟฟ้าใช้อย่างเพียงพอ	กองช่าง
๘๐	โครงการขยายเขตไฟฟ้าส่องสว่างตามจุดเสี่ยงภายในเขตหมู่บ้านเพ็กทอง หมู่ที่ ๑๔	เพื่อป้องกันทรัพย์สินของประชาชน	ขยายเขตเสาไฟฟ้าแรงต่ำ บ้านเพ็กทอง หมู่ที่ ๑๔	๘๐,๐๐๐	๘๐,๐๐๐	๘๐,๐๐๐	๘๐,๐๐๐	๘๐,๐๐๐	ร้อยละ๘๐ ประชาชนมีไฟส่องทาง	ประชาชนปลอดภัยในชีวิตและทรัพย์สิน	กองช่าง
๘๑	โครงการติดตั้งโคมไฟส่องสว่างพลังงานแสงอาทิตย์ภายในหมู่บ้าน บ้านเพ็กทอง หมู่ที่ ๑๔	เพื่อป้องกันทรัพย์สินของประชาชน	ติดตั้งโคมไฟส่องทางพลังงานแสงอาทิตย์ โซล่าเซลล์ บ้านเพ็กทอง หมู่ที่ ๑๔	๑,๒๐๐,๐๐๐	๑,๒๐๐,๐๐๐	๑,๒๐๐,๐๐๐	๑,๒๐๐,๐๐๐	๑,๒๐๐,๐๐๐	ร้อยละ๘๐ ประชาชนมีไฟส่องทาง	ประชาชนปลอดภัยในชีวิตและทรัพย์สิน	กองช่าง
๘๒	โครงการขยายเขตไฟฟ้าแรงต่ำจากบ้านนายเกรียงไกรไปไร่แม่ละไม	เพื่อให้ประชาชนมีไฟฟ้าใช้อย่างเพียงพอ	ขยายเขตไฟฟ้า หมู่ที่ ๑๕	๕๐๐,๐๐๐	๕๐๐,๐๐๐	๕๐๐,๐๐๐	๕๐๐,๐๐๐	๕๐๐,๐๐๐	ร้อยละ๘๐ ประชาชนมีไฟฟ้าใช้	ประชาชนปลอดภัยในชีวิตและทรัพย์สิน	กองช่าง
๘๓	โครงการขยายเขตเสาไฟฟ้าแรงต่ำ จากหน้าวัดศรีสว่าง ลงไปทางนา ตับเต่า บ้านต่างแคน หมู่ที่ ๑๕	เพื่อให้ประชาชนมีไฟฟ้าใช้อย่างเพียงพอ	ขยายเขตไฟฟ้าแรงต่ำ พร้อมสายดับ จำนวน ๑๕ ต้น	๓๐๐,๐๐๐	๓๐๐,๐๐๐	๓๐๐,๐๐๐	๓๐๐,๐๐๐	๓๐๐,๐๐๐	ร้อยละ๘๐ ประชาชนมีไฟฟ้าใช้	ประชาชนมีไฟฟ้าใช้อย่างเพียงพอ	กองช่าง

ที่	โครงการ	วัตถุประสงค์	เป้าหมาย (ผลผลิตของโครงการ)	งบประมาณ					ตัวชี้วัด (KPI)	ผลที่คาดว่าจะได้รับ	หน่วยงานที่รับผิดชอบหลัก
				๒๕๖๖ (บาท)	๒๕๖๗ (บาท)	๒๕๖๘ (บาท)	๒๕๖๙ (บาท)	๒๕๗๐ (บาท)			
๘๔	โครงการขยายเขตไฟฟ้าแรงต่ำพร้อมสายดับ จากแยกสะพานข้ามห้วยไช้ บ้านต่างแคน หมู่ที่ ๑๕ ถึงบ้านบุญทัน	เพื่อให้ประชาชนมีไฟฟ้าใช้อย่างเพียงพอ	ขยายเขตไฟฟ้าแรงต่ำพร้อมสายดับ จำนวน ๑๕ ต้น	๓๐๐,๐๐๐	๓๐๐,๐๐๐	๓๐๐,๐๐๐	๓๐๐,๐๐๐	๓๐๐,๐๐๐	ร้อยละ ๘๐ ประชาชนมีไฟฟ้าใช้	ประชาชนมีไฟฟ้าใช้อย่างเพียงพอ	กองช่าง
๘๕	โครงการขยายเขตเสาไฟฟ้าแรงสูงหม้อแปลงไฟฟ้า จากหน้าวัดศรีสว่าง ลงไปทางไร่แม่ละไม บ้านต่างแคน หมู่ที่ ๑๕	เพื่อให้ประชาชนมีไฟฟ้าใช้อย่างเพียงพอ	ขยายเขตไฟฟ้าแรงสูงพร้อมหม้อแปลงไฟฟ้า ๑ หม้อแปลง ขยายเขตเสาไฟฟ้าแรงต่ำ	๖๐๐,๐๐๐	๖๐๐,๐๐๐	๖๐๐,๐๐๐	๖๐๐,๐๐๐	๖๐๐,๐๐๐	ร้อยละ ๘๐ ประชาชนมีไฟฟ้าใช้	ประชาชนมีไฟฟ้าใช้อย่างเพียงพอ	กองช่าง
๘๖	โครงการขยายเขตไฟฟ้าส่องสว่างตามจุดเสี่ยงภายในเขตหมู่ บ้านต่างแคน หมู่ที่ ๑๕	ปลอดภัยในชีวิตและทรัพย์สิน	ติดตั้งไฟฟ้าส่องทางโคมไฟฟ้า จำนวน ๑๐ จุด	๑๕๐,๐๐๐	๑๕๐,๐๐๐	๑๕๐,๐๐๐	๑๕๐,๐๐๐	๑๕๐,๐๐๐	ร้อยละ ๘๐ ประชาชนมีไฟส่องทาง	ประชาชนปลอดภัยในชีวิตและทรัพย์สิน	กองช่าง
๘๗	โครงการติดตั้งโคมไฟฟ้าส่องสว่าง ต่อจากหน้าวัดศรีสว่างไปทางไร่แม่ละไม บ้านต่างแคน หมู่ที่ ๑๕	เพื่อให้ประชาชนปลอดภัยต่อชีวิตและทรัพย์สิน	ติดตั้งไฟฟ้าส่องทางโคมไฟฟ้า จำนวน ๑๐ จุด	๑๕๐,๐๐๐	๑๕๐,๐๐๐	๑๕๐,๐๐๐	๑๕๐,๐๐๐	๑๕๐,๐๐๐	ร้อยละ ๘๐ ประชาชนมีไฟส่องทาง	ประชาชนปลอดภัยต่อชีวิตและทรัพย์สิน	กองช่าง

ที่	โครงการ	วัตถุประสงค์	เป้าหมาย (ผลผลิตของโครงการ)	งบประมาณ					ตัวชี้วัด (KPI)	ผลที่คาดว่าจะได้รับ	หน่วยงานที่รับผิดชอบหลัก
				๒๕๖๖ (บาท)	๒๕๖๗ (บาท)	๒๕๖๘ (บาท)	๒๕๖๙ (บาท)	๒๕๗๐ (บาท)			
๘๘	โครงการติดตั้งโคมไฟฟ้าส่องสว่าง ต่อจากหน้าวัดศรีสว่างไปไร่นางวาส บ้านต่างแค้น หมู่ที่ ๑๕	เพื่อให้ประชาชนปลอดภัยต่อชีวิตและทรัพย์สิน	ติดตั้งไฟฟ้าส่องทางโคมไฟฟ้ จำนวน ๑๐ จุด	๑๕๐,๐๐๐	๑๕๐,๐๐๐	๑๕๐,๐๐๐	๑๕๐,๐๐๐	๑๕๐,๐๐๐	ร้อยละ ๘๐ ประชาชนมีไฟส่องทาง	ประชาชนปลอดภัยต่อชีวิตและทรัพย์สิน	กองช่าง
๘๙	โครงการติดตั้งโคมไฟส่องสว่างพลังงานแสงอาทิตย์ ภายในหมู่บ้าน บ้านต่างแค้น หมู่ที่ ๑๕	เพื่อป้องกันทรัพย์สินของประชาชน	ติดตั้งโคมไฟส่องทางพลังงานแสงอาทิตย์ พร้อมอุปกรณ์ บ้านต่างแค้น หมู่ที่ ๑๕	๑,๒๐๐,๐๐๐	๑,๒๐๐,๐๐๐	๑,๒๐๐,๐๐๐	๑,๒๐๐,๐๐๐	๑,๒๐๐,๐๐๐	ร้อยละ ๘๐ ประชาชนมีไฟส่องทาง	ประชาชนปลอดภัยในชีวิตและทรัพย์สิน	กองช่าง
รวม	๘๙ โครงการ	-	-	๓๐,๔๔๕,๕๐๐	๓๐,๔๔๕,๕๐๐	๓๐,๔๔๕,๕๐๐	๓๐,๔๔๕,๕๐๐	๓๐,๔๔๕,๕๐๐	-	-	-

**รายละเอียดโครงการพัฒนา**  
**แผนพัฒนาท้องถิ่น (พ.ศ. ๒๕๖๖ - ๒๕๗๐)**  
**องค์การบริหารส่วนตำบลบ้านโคก**

- ก. ยุทธศาสตร์ชาติ ๒๐ ปี ยุทธศาสตร์ที่ ๒. ด้านการสร้างความสามารถในการแข่งขัน
- ข. แผนพัฒนาเศรษฐกิจและสังคมแห่งชาติ ฉบับที่ ๑๓ หมายเหตุที่ ๕ ไทยเป็นประตูการค้าการลงทุนและยุทธศาสตร์ทางโลจิสติกส์ที่สำคัญของภูมิภาค
- ค. Sustainable Development Goals : SDGs เป้าหมายที่ ๙ สร้างโครงสร้างพื้นฐานที่มีความทนทาน ส่งเสริมการพัฒนาอุตสาหกรรมที่ครอบคลุมและยั่งยืนและส่งเสริมนวัตกรรม
- ง. ยุทธศาสตร์จังหวัด ยุทธศาสตร์ที่ ๒. การส่งเสริมและเพิ่มมูลค่าสินค้าการเกษตร อุตสาหกรรม การค้า การลงทุน
- จ. ยุทธศาสตร์การพัฒนาของ อปท. ในเขตจังหวัด ยุทธศาสตร์ที่ ๑ การพัฒนาด้านการพัฒนาคุณภาพชีวิตของประชาชนในท้องถิ่น
๓. ยุทธศาสตร์ การพัฒนาด้านการพัฒนาคุณภาพชีวิตของประชาชนในท้องถิ่น
- ๓.๓ กลยุทธ์ การพัฒนาแหล่งน้ำเพื่ออุปโภคบริโภค
- (๑) แผนงานอุตสาหกรรมและการโยธา

ที่	โครงการ	วัตถุประสงค์	เป้าหมาย (ผลผลิตของโครงการ)	งบประมาณ					ตัวชี้วัด (KPI)	ผลที่คาดว่าจะ ได้รับ	หน่วยงานที่ รับผิดชอบ หลัก
				๒๕๖๖ (บาท)	๒๕๖๗ (บาท)	๒๕๖๘ (บาท)	๒๕๖๙ (บาท)	๒๕๗๐ (บาท)			
๑	โครงการขุดเจาะบ่อบาดาลระบบประปาหมู่บ้านพร้อมระบบกรองน้ำ บ้านโนนปอแดง หมู่ที่ ๒	เพื่อให้มีน้ำอุปโภคบริโภคอย่างพอเพียง	บ่อบาดาลแบบปิด ปากบ่อกว้าง ๖ นิ้ว ความลึกไม่น้อย ๘๐ เมตร. พร้อมเครื่องสูบน้ำแบบจุ่มน้ำ ขนาด ๓ แรงม้า พร้อมอุปกรณ์ติดตั้งครบชุด	๕๐๐,๐๐๐	๕๐๐,๐๐๐	๕๐๐,๐๐๐	๕๐๐,๐๐๐	๕๐๐,๐๐๐	ร้อยละ ๘๐ มีน้ำอุปโภคบริโภคที่เพียงพอ	เพื่อให้มีน้ำอุปโภคบริโภคอย่างพอเพียง	กองช่าง

ที่	โครงการ	วัตถุประสงค์	เป้าหมาย (ผลผลิตของโครงการ)	งบประมาณ					ตัวชี้วัด (KPI)	ผลที่คาดว่าจะ ได้รับ	หน่วยงานที่ รับผิดชอบ หลัก
				๒๕๖๖ (บาท)	๒๕๖๗ (บาท)	๒๕๖๘ (บาท)	๒๕๖๙ (บาท)	๒๕๗๐ (บาท)			
๒	โครงการขุดเจาะบ่อบาดาลระบบประปาหมู่บ้านพร้อมระบบกรองน้ำ บ้านนาโหมง หมู่ที่ ๔	เพื่อให้มีน้ำอุปโภคบริโภคอย่างพอเพียง	บ่อบาดาลแบบปิด ปากบ่อกว้าง ๖ นิ้ว ความลึกไม่น้อย ๘๐ เมตร. พร้อมเครื่องสูบน้ำแบบจุ่มน้ำ ขนาด ๓ แรงม้า พร้อมอุปกรณ์ติดตั้งครบชุด	๕๐๐,๐๐๐	๕๐๐,๐๐๐	๕๐๐,๐๐๐	๕๐๐,๐๐๐	๕๐๐,๐๐๐	ร้อยละ ๘๐ มีน้ำอุปโภคบริโภคที่เพียงพอ	เพื่อให้มีน้ำอุปโภคบริโภคอย่างพอเพียง	กองช่าง
๓	โครงการขุดเจาะบ่อบาดาลระบบประปาหมู่บ้านพร้อมระบบกรองน้ำ บ้านกกตอง หมู่ที่ ๕	เพื่อให้มีน้ำอุปโภคบริโภคอย่างพอเพียง	บ่อบาดาลแบบปิด ปากบ่อกว้าง ๖ นิ้ว ความลึกไม่น้อย ๘๐ เมตร. พร้อมเครื่องสูบน้ำแบบจุ่มน้ำ ขนาด ๓ แรงม้า พร้อมอุปกรณ์ติดตั้งครบชุด	๕๐๐,๐๐๐	๕๐๐,๐๐๐	๕๐๐,๐๐๐	๕๐๐,๐๐๐	๕๐๐,๐๐๐	ร้อยละ ๘๐ มีน้ำอุปโภคบริโภคที่เพียงพอ	เพื่อให้มีน้ำอุปโภคบริโภคอย่างพอเพียง	กองช่าง

ที่	โครงการ	วัตถุประสงค์	เป้าหมาย (ผลผลิตของโครงการ)	งบประมาณ					ตัวชี้วัด (KPI)	ผลที่คาดว่าจะ ได้รับ	หน่วยงานที่ รับผิดชอบ หลัก
				๒๕๖๖ (บาท)	๒๕๖๗ (บาท)	๒๕๖๘ (บาท)	๒๕๖๙ (บาท)	๒๕๗๐ (บาท)			
๔	โครงการขุดเจาะบ่อบาดาลระบบประปาหมู่บ้านพร้อมระบบกรองน้ำ บ้านโนนอุดม หมู่ที่ ๖	เพื่อให้มีน้ำอุปโภคบริโภคอย่างพอเพียง	บ่อบาดาลแบบปิด ปากบ่อกว้าง ๖ นิ้ว ความลึกไม่น้อย ๘๐ เมตร. พร้อมเครื่องสูบน้ำแบบจุ่มน้ำ ขนาด ๓ แรงม้า พร้อมอุปกรณ์ติดตั้งครบชุด	๕๐๐,๐๐๐	๕๐๐,๐๐๐	๕๐๐,๐๐๐	๕๐๐,๐๐๐	๕๐๐,๐๐๐	ร้อยละ ๘๐ มีน้ำอุปโภคบริโภคที่เพียงพอ	เพื่อให้มีน้ำอุปโภคบริโภคอย่างพอเพียง	กองช่าง
๕	โครงการขุดเจาะบ่อบาดาลระบบประปาหมู่บ้านพร้อมระบบกรองน้ำ บ้านโนนกกข่า หมู่ที่ ๗	เพื่อให้มีน้ำอุปโภคบริโภคอย่างพอเพียง	บ่อบาดาลแบบปิด ปากบ่อกว้าง ๖ นิ้ว ความลึกไม่น้อย ๘๐ เมตร. พร้อมเครื่องสูบน้ำแบบจุ่มน้ำ ขนาด ๓ แรงม้า พร้อมอุปกรณ์ติดตั้งครบชุด	๕๐๐,๐๐๐	๕๐๐,๐๐๐	๕๐๐,๐๐๐	๕๐๐,๐๐๐	๕๐๐,๐๐๐	ร้อยละ ๘๐ มีน้ำอุปโภคบริโภคที่เพียงพอ	เพื่อให้มีน้ำอุปโภคบริโภคอย่างพอเพียง	กองช่าง

ที่	โครงการ	วัตถุประสงค์	เป้าหมาย (ผลผลิตของโครงการ)	งบประมาณ					ตัวชี้วัด (KPI)	ผลที่คาดว่าจะ ได้รับ	หน่วยงานที่ รับผิดชอบ หลัก
				๒๕๖๖ (บาท)	๒๕๖๗ (บาท)	๒๕๖๘ (บาท)	๒๕๖๙ (บาท)	๒๕๗๐ (บาท)			
๖	โครงการขุดเจาะบ่อบาดาลระบบประปาหมู่บ้านพร้อมระบบกรองน้ำ บ้านดงบัง หมู่ที่ ๘	เพื่อให้มีน้ำอุปโภคบริโภคอย่างพอเพียง	บ่อบาดาลแบบปิด ปากบ่อกว้าง ๖ นิ้ว ความลึกไม่น้อย ๘๐ เมตร. พร้อมเครื่องสูบน้ำแบบจุ่มน้ำ ขนาด ๓ แรงม้า พร้อมอุปกรณ์ติดตั้งครบชุด	๕๐๐,๐๐๐	๕๐๐,๐๐๐	๕๐๐,๐๐๐	๕๐๐,๐๐๐	๕๐๐,๐๐๐	ร้อยละ ๘๐ มีน้ำอุปโภคบริโภคที่เพียงพอ	เพื่อให้มีน้ำอุปโภคบริโภคอย่างพอเพียง	กองช่าง
๗	โครงการขุดเจาะบ่อบาดาลระบบประปาหมู่บ้านพร้อมระบบกรองน้ำ บ้านต่าง แคน หมู่ที่ ๙	เพื่อให้มีน้ำอุปโภคบริโภคอย่างพอเพียง	บ่อบาดาลแบบปิด ปากบ่อกว้าง ๖ นิ้ว ความลึกไม่น้อย ๘๐ เมตร. พร้อมเครื่องสูบน้ำแบบจุ่มน้ำ ขนาด ๓ แรงม้า พร้อมอุปกรณ์ติดตั้งครบชุด	๕๐๐,๐๐๐	๕๐๐,๐๐๐	๕๐๐,๐๐๐	๕๐๐,๐๐๐	๕๐๐,๐๐๐	ร้อยละ ๘๐ มีน้ำอุปโภคบริโภคที่เพียงพอ	เพื่อให้มีน้ำอุปโภคบริโภคอย่างพอเพียง	กองช่าง



ที่	โครงการ	วัตถุประสงค์	เป้าหมาย (ผลผลิตของโครงการ)	งบประมาณ					ตัวชี้วัด (KPI)	ผลที่คาดว่าจะ ได้รับ	หน่วยงานที่ รับผิดชอบ หลัก
				๒๕๖๖ (บาท)	๒๕๖๗ (บาท)	๒๕๖๘ (บาท)	๒๕๖๙ (บาท)	๒๕๗๐ (บาท)			
๘	โครงการขุดเจาะบ่อบาดาลระบบประปาหมู่บ้านพร้อมระบบกรองน้ำ บ้านโคกสอง หมู่ที่ ๑๐	เพื่อให้มีน้ำอุปโภคบริโภคอย่างพอเพียง	บ่อบาดาลแบบปิด ปากบ่อกว้าง ๖ นิ้ว ความลึกไม่น้อย ๘๐ เมตร. พร้อมเครื่องสูบน้ำแบบจุ่มน้ำ ขนาด ๓ แรงม้า พร้อมอุปกรณ์ติดตั้งครบชุด	๕๐๐,๐๐๐	๕๐๐,๐๐๐	๕๐๐,๐๐๐	๕๐๐,๐๐๐	๕๐๐,๐๐๐	ร้อยละ ๘๐ มีน้ำอุปโภคบริโภคที่เพียงพอ	เพื่อให้มีน้ำอุปโภคบริโภคอย่างพอเพียง	กองช่าง
๙	โครงการขุดเจาะบ่อบาดาลระบบประปาหมู่บ้านพร้อมระบบกรองน้ำ บ้านโนนปอแดง หมู่ที่ ๑๑	เพื่อให้มีน้ำอุปโภคบริโภคอย่างพอเพียง	บ่อบาดาลแบบปิด ปากบ่อกว้าง ๖ นิ้ว ความลึกไม่น้อย ๘๐ เมตร. พร้อมเครื่องสูบน้ำแบบจุ่มน้ำ ขนาด ๓ แรงม้า พร้อมอุปกรณ์ติดตั้งครบชุด	๕๐๐,๐๐๐	๕๐๐,๐๐๐	๕๐๐,๐๐๐	๕๐๐,๐๐๐	๕๐๐,๐๐๐	ร้อยละ ๘๐ มีน้ำอุปโภคบริโภคที่เพียงพอ	เพื่อให้มีน้ำอุปโภคบริโภคอย่างพอเพียง	กองช่าง

ที่	โครงการ	วัตถุประสงค์	เป้าหมาย (ผลผลิตของโครงการ)	งบประมาณ					ตัวชี้วัด (KPI)	ผลที่คาดว่าจะ ได้รับ	หน่วยงานที่ รับผิดชอบ หลัก
				๒๕๖๖ (บาท)	๒๕๖๗ (บาท)	๒๕๖๘ (บาท)	๒๕๖๙ (บาท)	๒๕๗๐ (บาท)			
๑๐	โครงการขุดเจาะบ่อบาดาลระบบประปาหมู่บ้านพร้อมระบบกรองน้ำ บ้านดงบัง หมู่ที่ ๑๒	เพื่อให้มีน้ำอุปโภคบริโภคอย่างพอเพียง	บ่อบาดาลแบบปิด ปากบ่อกว้าง ๖ นิ้ว ความลึกไม่น้อย ๘๐ เมตร. พร้อมเครื่องสูบน้ำแบบจุ่มน้ำ ขนาด ๓ แรงม้า พร้อมอุปกรณ์ติดตั้งครบชุด	๕๐๐,๐๐๐	๕๐๐,๐๐๐	๕๐๐,๐๐๐	๕๐๐,๐๐๐	๕๐๐,๐๐๐	ร้อยละ ๘๐ มีน้ำอุปโภคบริโภคที่เพียงพอ	เพื่อให้มีน้ำอุปโภคบริโภคอย่างพอเพียง	กองช่าง
๑๑	โครงการขุดเจาะบ่อบาดาลระบบประปาหมู่บ้านพร้อมระบบกรองน้ำ บ้านโคกกลาง หมู่ที่ ๑๓	เพื่อให้มีน้ำอุปโภคบริโภคอย่างพอเพียง	บ่อบาดาลแบบปิด ปากบ่อกว้าง ๖ นิ้ว ความลึกไม่น้อย ๘๐ เมตร. พร้อมเครื่องสูบน้ำแบบจุ่มน้ำ ขนาด ๓ แรงม้า พร้อมอุปกรณ์ติดตั้งครบชุด	๕๐๐,๐๐๐	๕๐๐,๐๐๐	๕๐๐,๐๐๐	๕๐๐,๐๐๐	๕๐๐,๐๐๐	ร้อยละ ๘๐ มีน้ำอุปโภคบริโภคที่เพียงพอ	เพื่อให้มีน้ำอุปโภคบริโภคอย่างพอเพียง	กองช่าง

ที่	โครงการ	วัตถุประสงค์	เป้าหมาย (ผลผลิตของโครงการ)	งบประมาณ					ตัวชี้วัด (KPI)	ผลที่คาดว่าจะ ได้รับ	หน่วยงานที่ รับผิดชอบ หลัก
				๒๕๖๖ (บาท)	๒๕๖๗ (บาท)	๒๕๖๘ (บาท)	๒๕๖๙ (บาท)	๒๕๗๐ (บาท)			
๑๒	โครงการขุดเจาะบ่อบาดาลระบบประปาหมู่บ้านพร้อมระบบกรองน้ำ บ้านเพ็กทอง หมู่ที่ ๑๔	เพื่อให้มีน้ำอุปโภคบริโภคอย่างพอเพียง	บ่อบาดาลแบบปิด ปากบ่อกว้าง ๖ นิ้ว ความลึกไม่น้อย ๘๐ เมตร. พร้อมเครื่องสูบน้ำแบบจุ่มน้ำ ขนาด ๓ แรงม้า พร้อมอุปกรณ์ติดตั้งครบชุด	๕๐๐,๐๐๐	๕๐๐,๐๐๐	๕๐๐,๐๐๐	๕๐๐,๐๐๐	๕๐๐,๐๐๐	ร้อยละ ๘๐ มีน้ำอุปโภคบริโภคที่เพียงพอ	เพื่อให้มีน้ำอุปโภคบริโภคอย่างพอเพียง	กองช่าง
๑๓	โครงการขุดเจาะบ่อบาดาลระบบประปาหมู่บ้านพร้อมระบบกรองน้ำ บ้านต่างแดน หมู่ที่ ๑๕	เพื่อให้มีน้ำอุปโภคบริโภคอย่างพอเพียง	บ่อบาดาลแบบปิด ปากบ่อกว้าง ๖ นิ้ว ความลึกไม่น้อย ๘๐ เมตร. พร้อมเครื่องสูบน้ำแบบจุ่มน้ำ ขนาด ๓ แรงม้า พร้อมอุปกรณ์ติดตั้งครบชุด	๕๐๐,๐๐๐	๕๐๐,๐๐๐	๕๐๐,๐๐๐	๕๐๐,๐๐๐	๕๐๐,๐๐๐	ร้อยละ ๘๐ มีน้ำอุปโภคบริโภคที่เพียงพอ	เพื่อให้มีน้ำอุปโภคบริโภคอย่างพอเพียง	กองช่าง
๑๔	โครงการขยายท่อเมนประปา ซอย.นาวังควาย บ้านโนนปอแดง หมู่ที่ ๒	เพื่อให้ประชาชนมีน้ำใช้อุปโภคบริโภคที่เพียงพอ	ท่อ.PVC. ขนาด Ø ๒" ชั้น ๘.๕ ความยาว ๔๐๐ เมตร.	๑๐๐,๐๐๐	๑๐๐,๐๐๐	๑๐๐,๐๐๐	๑๐๐,๐๐๐	๑๐๐,๐๐๐	ร้อยละ ๘๐ มีน้ำอุปโภคบริโภค	ประชาชนมีน้ำไว้เพื่ออุปโภคบริโภคที่สะอาดและมาตรฐาน	กองช่าง

ที่	โครงการ	วัตถุประสงค์	เป้าหมาย (ผลผลิตของโครงการ)	งบประมาณ					ตัวชี้วัด (KPI)	ผลที่คาดว่าจะ ได้รับ	หน่วยงานที่ รับผิดชอบ หลัก
				๒๕๖๖ (บาท)	๒๕๖๗ (บาท)	๒๕๖๘ (บาท)	๒๕๖๙ (บาท)	๒๕๗๐ (บาท)			
๑๕	โครงการขยายท่อเมน ประปา จากหน้าลานรับ ซื้ออ้อย สุดเขตป่าย อบต. บ้านโคก บ้านโนนปอแดง หมู่ที่ ๒	เพื่อให้ประชาชนมี น้ำใช้อุปโภคบริโภค ที่เพียงพอ	ท่อ.PVC. ขนาด Ø ๒" ชั้น ๘.๕ ความยาว ๔๐๐ เมตร.	๑๐๐,๐๐๐	๑๐๐,๐๐๐	๑๐๐,๐๐๐	๑๐๐,๐๐๐	๑๐๐,๐๐๐	ร้อยละ ๘๐ มีน้ำอุปโภค บริโภค	ประชาชนมีน้ำไว้ เพื่ออุปโภค บริโภคที่สะอาด และมาตรฐาน	กองช่าง
๑๖	โครงการขยายท่อเมน ประปาหน้าลานรับซื้ออ้อย สุดเขตถนน บ้านโนนปอ แดง หมู่ที่ ๒	เพื่อให้ประชาชนมี น้ำใช้อุปโภคบริโภค	ขยายท่อเมนประปา ยาว ๒๐๐ เมตร.	๓๐,๐๐๐	๓๐,๐๐๐	๓๐,๐๐๐	๓๐,๐๐๐	๓๐,๐๐๐	ร้อยละ ๘๐ ประชาชนมี น้ำใช้อุปโภค บริโภค	ประชาชนมีน้ำไว้ เพื่ออุปโภค บริโภคที่สะอาด และมาตรฐาน	กองช่าง
๑๗	โครงการย้ายท่อถึงประปา พร้อมท่อเมนระบบปา บ้านโนนปอแดง หมู่ที่ ๒	เพื่อให้ประชาชนมี น้ำใช้อุปโภคบริโภค ที่เพียงพอ	ย้ายท่อถึงระบบ ประปา+งานโครงสร้าง พร้อมท่อเมนระบบปา	๒๐๐,๐๐๐	๒๐๐,๐๐๐	๒๐๐,๐๐๐	๒๐๐,๐๐๐	๒๐๐,๐๐๐	ร้อยละ ๘๐ มีน้ำอุปโภค บริโภค	ประชาชนมีน้ำไว้ เพื่ออุปโภค บริโภคที่สะอาด และมาตรฐาน	กองช่าง
๑๘	โครงการปรับเปลี่ยนท่อ เมนส่งน้ำระบบประปา หมู่บ้าน นาโงมหมู่ที่ ๔	เพื่อให้ประชาชนมี น้ำใช้อุปโภคบริโภค ที่เพียงพอ	ท่อ PVC.Ø ๓-๔ นิ้วท่อ เมนหลัก มอก.ท่อ PVC.Ø ๒" ท่อเมนย่อย ระยะทาง ๓,๕๐๐ เมตร.	๕๐๐,๐๐๐	๕๐๐,๐๐๐	๕๐๐,๐๐๐	๕๐๐,๐๐๐	๕๐๐,๐๐๐	ร้อยละ ๘๐ การมีเครื่อง กรองน้ำ มาตรฐาน	ประชาชนมีน้ำไว้ เพื่ออุปโภค บริโภคที่สะอาด และมาตรฐาน	กองช่าง
๑๙	โครงการขยายท่อเมน ประปาหมู่บ้าน บ้านโนน อุดม หมู่ที่ ๖	เพื่อให้มีน้ำอุปโภค บริโภคอย่างพอเพียง	ปรับปรุงซ่อมแซม ระบบประปา หมู่บ้าน	๑๐๐,๐๐๐	๑๐๐,๐๐๐	๑๐๐,๐๐๐	๑๐๐,๐๐๐	๑๐๐,๐๐๐	ร้อยละ ๘๐ มี น้ำอุปโภค บริโภคที่ เพียงพอ	ประชาชนน้ำที่ อุปโภคบริโภค เพียงพอ	กองช่าง

ที่	โครงการ	วัตถุประสงค์	เป้าหมาย (ผลผลิตของโครงการ)	งบประมาณ					ตัวชี้วัด (KPI)	ผลที่คาดว่าจะ ได้รับ	หน่วยงานที่ รับผิดชอบ หลัก
				๒๕๖๖ (บาท)	๒๕๖๗ (บาท)	๒๕๖๘ (บาท)	๒๕๖๙ (บาท)	๒๕๗๐ (บาท)			
๒๐	โครงการขยายท่อเมน ประปาหมู่บ้าน บ้านโนน ก๊กข่า หมู่ที่ ๗	เพื่อให้มีน้ำอุปโภค บริโภคอย่างพอเพียง	ปรับปรุงซ่อมแซม ระบบประปา หมู่บ้าน	๒๐,๐๐๐	๒๐,๐๐๐	๒๐,๐๐๐	๒๐,๐๐๐	๒๐,๐๐๐	ร้อยละ ๘๐ มี น้ำอุปโภค บริโภคที่ เพียงพอ	ประชาชนน้ำที่ อุปโภคบริโภค เพียงพอ	กองช่าง
๒๑	โครงการปรับปรุงระบบ ประปาภายในหมู่บ้านดงบัง หมู่ที่ ๘	เพื่อให้มีน้ำอุปโภค บริโภคอย่างพอเพียง	ยาว ๑,๐๐๐ เมตร บ้าน ดงบัง หมู่ที่ ๘	๓๕๐,๐๐๐	๓๕๐,๐๐๐	๓๕๐,๐๐๐	๓๕๐,๐๐๐	๓๕๐,๐๐๐	ร้อยละ ๘๐ มีน้ำอุปโภค บริโภค	เพื่อให้มีน้ำ อุปโภคบริโภค อย่างพอเพียง	กองช่าง
๒๒	โครงการวางท่อเมนระบบ ประปาหมู่บ้านในหมู่บ้าน ต่างแดน หมู่ที่ ๙	เพื่อให้มีน้ำอุปโภค บริโภคอย่างพอเพียง	ท่อเมนประปา ท่อ PVC.ขนาด Ø ๒ - ๓ นิ้ว ความยาว ๔,๙๐๐ เมตร.	๓๕๐,๐๐๐	๓๕๐,๐๐๐	๓๕๐,๐๐๐	๓๕๐,๐๐๐	๓๕๐,๐๐๐	ร้อยละ ๘๐ มีน้ำอุปโภค บริโภค	เพื่อให้มีน้ำ อุปโภคบริโภค อย่างพอเพียง	กองช่าง
๒๓	โครงการปรับปรุงซ่อมแซม บ่อบาดาลมือโยก ภายใน หมู่บ้านต่างแดน หมู่ที่ ๙	เพื่อให้มีน้ำอุปโภค บริโภคอย่างพอเพียง	ปรับปรุงซ่อมแซมบ่อ บาดาลมือโยก บ้านต่างแดน หมู่ที่ ๙	๘๐,๐๐๐	๘๐,๐๐๐	๘๐,๐๐๐	๘๐,๐๐๐	๘๐,๐๐๐	ร้อยละ ๘๐ มีน้ำอุปโภค บริโภค	เพื่อให้มีน้ำ อุปโภคบริโภค อย่างพอเพียง	กองช่าง
๒๔	โครงการเปลี่ยนท่อเมน ประปาภายในหมู่บ้านโคก สอง หมู่ที่ ๑๐	เพื่อให้มีน้ำอุปโภค บริโภคอย่างพอเพียง	ท่อเมนประปา ท่อ PVC.ขนาด Ø ๒ - ๓ นิ้ว ความยาว ๔,๙๐๐ เมตร.	๓๕๐,๐๐๐	๓๕๐,๐๐๐	๓๕๐,๐๐๐	๓๕๐,๐๐๐	๓๕๐,๐๐๐	ร้อยละ ๘๐ มีน้ำอุปโภค บริโภค	เพื่อให้มีน้ำ อุปโภคบริโภค อย่างพอเพียง	กองช่าง

ที่	โครงการ	วัตถุประสงค์	เป้าหมาย (ผลผลิตของโครงการ)	งบประมาณ					ตัวชี้วัด (KPI)	ผลที่คาดว่าจะ ได้รับ	หน่วยงานที่ รับผิดชอบ หลัก
				๒๕๖๖ (บาท)	๒๕๖๗ (บาท)	๒๕๖๘ (บาท)	๒๕๖๙ (บาท)	๒๕๗๐ (บาท)			
๒๕	โครงการซ่อมแซมระบบ ปะปาหมู่บ้านพร้อม ปรับเปลี่ยนท่อส่งน้ำปะปา ภายในเขตหมู่บ้าน บ้าน โคกสอง หมู่ที่ ๑๐	เพื่อให้มีน้ำอุปโภค บริโภคอย่างพอเพียง	ปรับปรุงซ่อมแซม ระบบปะปาท่อ เมนน้ำปะปา ท่อ PVC.Ø ๓ นิ้ว ยาว ๒,๐๐๐ ม.	๒๐๐,๐๐๐	๒๐๐,๐๐๐	๒๐๐,๐๐๐	๒๐๐,๐๐๐	๒๐๐,๐๐๐	ร้อยละ ๘๐ มีน้ำอุปโภค บริโภค	เพื่อให้มีน้ำ อุปโภคบริโภค อย่างพอเพียง	กองช่าง
๒๖	โครงการก่อสร้าง ขยายท่อ เมนระบบปะปาหมู่บ้าน บ้านโนนปอแดง หมู่ที่ ๑๑	เพื่อให้มีน้ำอุปโภค บริโภคอย่างพอเพียง	ท่อ PVC.ขนาด Ø ๒" มอก.ชั้น ๘.๕ - ๑๓.๕ ยาว ๑ กม.	๓๐๐,๐๐๐	๓๐๐,๐๐๐	๓๐๐,๐๐๐	๓๐๐,๐๐๐	๓๐๐,๐๐๐	ร้อยละ ๘๐ มีน้ำอุปโภค บริโภค	เพื่อให้มีน้ำ อุปโภคบริโภค อย่างพอเพียง	กองช่าง
๒๗	โครงการขยายเขตปะปา หมู่บ้านถนนสายนาฝาง- นาป่าแซง บ้านดงบัง หมู่ที่ ๑๒	เพื่อให้มีน้ำอุปโภค บริโภคอย่างพอเพียง	ยาว ๑,๐๐๐ เมตร หมู่ที่ ๑๒	๒๐๐,๐๐๐	๒๐๐,๐๐๐	๒๐๐,๐๐๐	๒๐๐,๐๐๐	๒๐๐,๐๐๐	ร้อยละ ๘๐ มีน้ำอุปโภค บริโภค	เพื่อให้มีน้ำ อุปโภคบริโภค อย่างพอเพียง	กองช่าง
๒๘	โครงการปรับปรุงท่อเมน ปะปาหมู่บ้านใหม่ระบบ ปะปาหมู่บ้านโคกกลาง หมู่ที่ ๑๓	เพื่อให้มีน้ำอุปโภค บริโภคอย่างพอเพียง	ยาว ๔,๐๐๐ เมตร	๘๐๐,๐๐๐	๘๐๐,๐๐๐	๘๐๐,๐๐๐	๘๐๐,๐๐๐	๘๐๐,๐๐๐	ร้อยละ ๘๐ มีน้ำอุปโภค บริโภค	เพื่อให้มีน้ำ อุปโภคบริโภค อย่างพอเพียง	กองช่าง
๒๙	โครงการขยายท่อเมน ปะปา จากบ้านนายชล รัตน์ ลงไปถึงโรงสีข้าวนาย สมภาร บ้านเพ็กทอง หมู่ที่ ๑๔	เพื่อให้มีน้ำอุปโภค บริโภคอย่างพอเพียง	วางท่อเมนปะปาท่อ PVC.ขนาด Ø ๒" ยาว ๕๔๐ เมตร.	๑๑๐,๐๐๐	๑๑๐,๐๐๐	๑๑๐,๐๐๐	๑๑๐,๐๐๐	๑๑๐,๐๐๐	ร้อยละ ๘๐ มีน้ำอุปโภค บริโภค	เพื่อให้มีน้ำ อุปโภคบริโภค อย่างพอเพียง	กองช่าง

ที่	โครงการ	วัตถุประสงค์	เป้าหมาย (ผลผลิตของโครงการ)	งบประมาณ					ตัวชี้วัด (KPI)	ผลที่คาดว่าจะ ได้รับ	หน่วยงานที่ รับผิดชอบ หลัก
				๒๕๖๖ (บาท)	๒๕๖๗ (บาท)	๒๕๖๘ (บาท)	๒๕๖๙ (บาท)	๒๕๗๐ (บาท)			
๓๐	โครงการขยายเขตประปาหมู่บ้านจากหน้าบ้านนายทองสุข อุดชุมพิสัยลงไปบ้านนายแสง บ้านเพ็กทอง หมู่ที่ ๑๔	เพื่อให้มีน้ำอุปโภคบริโภคอย่างพอเพียง	วางท่อเมนประปาท่อ PVC.ขนาด Ø ๒" ยาว ๙๐๐ เมตร.	๑๘๐,๐๐๐	๑๘๐,๐๐๐	๑๘๐,๐๐๐	๑๘๐,๐๐๐	๑๘๐,๐๐๐	ร้อยละ ๘๐ มีน้ำอุปโภคบริโภค	เพื่อให้มีน้ำอุปโภคบริโภคอย่างพอเพียง	กองช่าง
๓๑	โครงการย้ายท่อถึงประปาหมู่บ้านพร้อมชุดเจาะบ่อบาดาลระบบประปาบ้านเพ็กทอง หมู่ที่ ๑๔	เพื่อให้มีน้ำอุปโภคบริโภคอย่างพอเพียง	งานย้ายท่อถึง,ฐานราก,งานชุดเจาะบาดาลผลิตน้ำประปา	๓๐๐,๐๐๐	๓๐๐,๐๐๐	๓๐๐,๐๐๐	๓๐๐,๐๐๐	๓๐๐,๐๐๐	ร้อยละ ๘๐ มีน้ำอุปโภคบริโภค	เพื่อให้มีน้ำอุปโภคบริโภคอย่างพอเพียง	กองช่าง
๓๒	โครงการขยายเขตท่อเมนประปาหมู่บ้านต่างแควน หมู่ที่ ๑๕	เพื่อให้ประชาชนมีน้ำใช้อุปโภคบริโภค	ท่อ.PVC. ขนาด Ø ๒" ชั้น ๘.๕ ระยะทาง ๔,๖๐๐ เมตร	๖๒๐,๐๐๐	๖๒๐,๐๐๐	๖๒๐,๐๐๐	๖๒๐,๐๐๐	๖๒๐,๐๐๐	ร้อยละ ๘๐ ประชาชนมีน้ำใช้อุปโภคบริโภค	ประชาชนมีน้ำไว้เพื่ออุปโภคบริโภคที่สะอาดและมาตรฐาน	กองช่าง
๓๓	โครงการเปลี่ยนท่อส่งน้ำ-ท่อเมนระบบประปาหมู่บ้านต่างแควน หมู่ที่ ๑๕	เพื่อให้ประชาชนมีน้ำอุปโภคบริโภค	ท่อส่งน้ำระบบประปาท่อ PVC.ขนาด Ø๒"- ๓" - ๔" ความยาวรวม ๓,๐๐๐ เมตร.	๖๐๐,๐๐๐	๖๐๐,๐๐๐	๖๐๐,๐๐๐	๖๐๐,๐๐๐	๖๐๐,๐๐๐	ร้อยละ ๘๐ มีน้ำอุปโภคบริโภค	เพื่อให้มีน้ำอุปโภคบริโภคอย่างพอเพียง	กองช่าง
๓๔	โครงการปรับปรุงระบบประปาหมู่บ้าน บ้านต่างแควน หมู่ที่ ๑๕	เพื่อให้มีน้ำอุปโภคบริโภคอย่างพอเพียง	ปรับปรุงซ่อมแซมระบบประปาหมู่บ้าน	๕๐๐,๐๐๐	๕๐๐,๐๐๐	๕๐๐,๐๐๐	๕๐๐,๐๐๐	๕๐๐,๐๐๐	ร้อยละ ๘๐ มีน้ำอุปโภคบริโภค	เพื่อให้มีน้ำอุปโภคบริโภคอย่างพอเพียง	กองช่าง
รวม	๓๔ โครงการ	-	-	๑๒,๔๙๐,๐๐๐	๑๒,๔๙๐,๐๐๐	๑๒,๔๙๐,๐๐๐	๑๒,๔๙๐,๐๐๐	๑๒,๔๙๐,๐๐๐	-	-	-

**รายละเอียดโครงการพัฒนา**  
**แผนพัฒนาท้องถิ่น (พ.ศ. ๒๕๖๖ - ๒๕๗๐)**  
**องค์การบริหารส่วนตำบลบ้านโคก**

- ก. ยุทธศาสตร์ชาติ ๒๐ ปี ยุทธศาสตร์ที่ ๓ ด้านการพัฒนาและเสริมสร้างศักยภาพทรัพยากรมนุษย์
- ข. แผนพัฒนาเศรษฐกิจและสังคมแห่งชาติ ฉบับที่ ๑๓ หมายเหตุที่ ๑๒ ไทยมีกำลังคนสมรรถนะสูง มุ่งเรียนรู้อย่างต่อเนื่อง ตอบโจทย์การพัฒนาแห่งอนาคต
- ค. Sustainable Development Goals : SDGs เป้าหมายที่ ๔ สร้างหลักประกันว่าทุกคนมีการศึกษาที่มีคุณภาพอย่างครอบคลุมและเท่าเทียม และสนับสนุนโอกาสในการเรียนรู้ตลอดชีวิต
- ง. ยุทธศาสตร์จังหวัด ยุทธศาสตร์ที่ ๑ การพัฒนาทรัพยากรมนุษย์และการยกระดับคุณภาพชีวิต
- จ. ยุทธศาสตร์การพัฒนาของ อปท. ในเขตจังหวัด ยุทธศาสตร์ที่ ๑ การพัฒนาด้านการพัฒนาคุณภาพชีวิตของประชาชนในท้องถิ่น
๓. ยุทธศาสตร์ การพัฒนาด้านการพัฒนาคุณภาพชีวิตของประชาชนในท้องถิ่น
- ๓.๔ กลยุทธ์ การส่งเสริมและสนับสนุนการจัดการศึกษา
- (๑) แผนงานการศึกษา

ที่	โครงการ	วัตถุประสงค์	เป้าหมาย (ผลผลิตของโครงการ)	งบประมาณ					ตัวชี้วัด (KPI)	ผลที่คาดว่าจะได้รับ	หน่วยงานที่ รับผิดชอบ หลัก
				๒๕๖๖ (บาท)	๒๕๖๗ (บาท)	๒๕๖๘ (บาท)	๒๕๖๙ (บาท)	๒๕๗๐ (บาท)			
๑	โครงการสนับสนุนอาหารเสริม (นม)	เพื่อให้เด็กมีภาวะโภชนาการสมวัย	ศูนย์พัฒนาเด็กเล็ก ๓ ศูนย์/สพฐ ๕ แห่ง	๑,๔๐๐,๐๐๐	๑,๔๐๐,๐๐๐	๑,๔๐๐,๐๐๐	๑,๔๐๐,๐๐๐	๑,๔๐๐,๐๐๐	เด็กมีภาวะโภชนาการสมวัย	เด็กมีภาวะโภชนาการสมวัย	สำนักปลัด
๒	โครงการสนับสนุนอาหารกลางวัน	เด็กมีภาวะโภชนาการสมวัย	โรงเรียนในเขต อบต. ๕ แห่ง	๑,๗๐๐,๐๐๐	๑,๗๐๐,๐๐๐	๑,๗๐๐,๐๐๐	๑,๗๐๐,๐๐๐	๑,๗๐๐,๐๐๐	เด็กมีภาวะโภชนาการสมวัย	เด็กมีภาวะโภชนาการสมวัย	สำนักปลัด
๓	โครงการสนับสนุนค่าใช้จ่ายการบริหารการศึกษา	เพื่อสนับสนุนทางการศึกษา	โรงเรียนในเขต อบต. ๕ แห่ง	๘๐๐,๐๐๐	๘๐๐,๐๐๐	๘๐๐,๐๐๐	๘๐๐,๐๐๐	๘๐๐,๐๐๐	ร้อยละ ๘๐ เด็กๆได้รับการส่งเสริมการศึกษา	การศึกษามีประสิทธิภาพ	สำนักปลัด



ที่	โครงการ	วัตถุประสงค์	เป้าหมาย (ผลผลิตของโครงการ)	งบประมาณ					ตัวชี้วัด (KPI)	ผลที่คาดว่าจะได้รับ	หน่วยงานที่ รับผิดชอบ หลัก
				๒๕๖๖ (บาท)	๒๕๖๗ (บาท)	๒๕๖๘ (บาท)	๒๕๖๙ (บาท)	๒๕๗๐ (บาท)			
๔	อุดหนุนโครงการเดิน ทางไกลเข้าค่ายพักแรม ลูกเสือสำรอง ลูกเสือ- เนตรนารี	เพื่อฝึกให้เด็กมีความ อดทนและมีความสามัคคี	โรงเรียนในเขต อบต. ๕ แห่ง	๕๐,๐๐๐	๕๐,๐๐๐	๕๐,๐๐๐	๕๐,๐๐๐	๕๐,๐๐๐	ร้อยละ ๘๐ เด็กมีความ อดทนและ สามัคคี	เด็กมีความอดทนและ มีความสามัคคี	สำนักปลัด
๕	อุดหนุนโครงการเข้าค่าย ทางวิชาการเพื่อยก ผลสัมฤทธิ์ทางการเรียน	เพื่อเพิ่มประสิทธิภาพ ในการเรียนทางด้าน การศึกษา	โรงเรียนในเขต อบต. ๕ แห่ง	๒๐,๐๐๐	๒๐,๐๐๐	๒๐,๐๐๐	๒๐,๐๐๐	๒๐,๐๐๐	ร้อยละ ๘๐ใน การเพิ่ม ประสิทธิภาพ ในการเรียนรู้ ทางด้าน การศึกษา	เพื่อเพิ่มประสิทธิภาพ ในการเรียนทางด้าน การศึกษา	สำนักปลัด
๖	อุดหนุนโครงการจัด กิจกรรมการเรียนรู้ แบบ Active Learning เพื่อ ส่งเสริมทักษะในศตวรรษ ที่ ๒๑	เพื่อเพิ่มประสิทธิภาพ ในการเรียนทางด้าน การศึกษา	โรงเรียนในเขต อบต. ๕ แห่ง	๒๐,๐๐๐	๒๐,๐๐๐	๒๐,๐๐๐	๒๐,๐๐๐	๒๐,๐๐๐	ร้อยละ ๘๐ใน การเพิ่ม ประสิทธิภาพ ในการเรียนรู้ ทางด้าน การศึกษา	เพื่อเพิ่มประสิทธิภาพ ในการเรียนทางด้าน การศึกษา	สำนักปลัด
๗	โครงการช่วยเหลือ ผู้ด้อยโอกาสทางการศึกษา	เพื่อให้เด็กที่ด้อยโอกาส ได้เข้าถึงการศึกษา	เด็กในเขตพื้นที่ อบต. บ้านโคก	๕๐,๐๐๐	๕๐,๐๐๐	๕๐,๐๐๐	๕๐,๐๐๐	๕๐,๐๐๐	ร้อยละ ๘๐ ของเด็กด้วย โอกาส	เด็กได้เข้ารับการศึกษ	สำนักปลัด
รวม	๗ โครงการ	-	-	๔,๐๔๐,๐๐๐	๔,๐๔๐,๐๐๐	๔,๐๔๐,๐๐๐	๔,๐๔๐,๐๐๐	๔,๐๔๐,๐๐๐	-	-	-

**รายละเอียดโครงการพัฒนา**  
**แผนพัฒนาท้องถิ่น (พ.ศ. ๒๕๖๖ - ๒๕๗๐)**  
**องค์การบริหารส่วนตำบลบ้านโคก**

- ก. ยุทธศาสตร์ชาติ ๒๐ ปี ยุทธศาสตร์ที่ ๓ ด้านการพัฒนาและเสริมสร้างศักยภาพทรัพยากรมนุษย์
- ข. แผนพัฒนาเศรษฐกิจและสังคมแห่งชาติ ฉบับที่ ๑๓ หมายเหตุที่ ๑๒ ไทยมีกำลังคนสมรรถนะสูง มุ่งเรียนรู้อย่างต่อเนื่อง ตอบโจทย์การพัฒนาแห่งอนาคต
- ค. Sustainable Development Goals : SDGs เป้าหมายที่ ๔ สร้างหลักประกันว่าทุกคนมีการศึกษาที่มีคุณภาพอย่างครอบคลุมและเท่าเทียม และสนับสนุนโอกาสในการเรียนรู้ตลอดชีวิต
- ง. ยุทธศาสตร์จังหวัด ยุทธศาสตร์ที่ ๑ การพัฒนาทรัพยากรมนุษย์และการยกระดับคุณภาพชีวิต
- จ. ยุทธศาสตร์การพัฒนาของ อปท. ในเขตจังหวัด ยุทธศาสตร์ที่ ๑ การพัฒนาด้านการพัฒนาคุณภาพชีวิตของประชาชนในท้องถิ่น
๓. ยุทธศาสตร์ การพัฒนาด้านการพัฒนาคุณภาพชีวิตของประชาชนในท้องถิ่น
- ๓.๔ กลยุทธ์ การส่งเสริมและสนับสนุนการจัดการศึกษา
- (๒) แผนงานอุตสาหกรรมและการโยธา

ที่	โครงการ	วัตถุประสงค์	เป้าหมาย (ผลผลิตของโครงการ)	งบประมาณ					ตัวชี้วัด (KPI)	ผลที่คาดว่าจะได้รับ	หน่วยงานที่รับผิดชอบหลัก
				๒๕๖๖ (บาท)	๒๕๖๗ (บาท)	๒๕๖๘ (บาท)	๒๕๖๙ (บาท)	๒๕๗๐ (บาท)			
๑	โครงการก่อสร้างศูนย์พัฒนาเด็กเล็กบ้านโนนอุดม หมู่ที่ ๖	เพื่อความปลอดภัยของเด็กนักเรียน และทรัพย์สินของราชการ	ศูนย์พัฒนาเด็กเล็กบ้านโนนอุดม	๑,๕๐๐,๐๐๐	๑,๕๐๐,๐๐๐	๑,๕๐๐,๐๐๐	๑,๕๐๐,๐๐๐	๑,๕๐๐,๐๐๐	ร้อยละ ๘๐ ได้รับความปลอดภัย	เพื่อความปลอดภัยของเด็กและทรัพย์สิน	กองช่าง
๒	โครงการปรับปรุงอาคารศูนย์พัฒนาเด็กเล็กบ้านต่างแควน หมู่ที่ ๑๕	เพื่อความปลอดภัยของเด็กนักเรียน และทรัพย์สินของราชการ	ศูนย์พัฒนาเด็กเล็กบ้านโนนอุดม	๕๐๐,๐๐๐	๕๐๐,๐๐๐	๕๐๐,๐๐๐	๕๐๐,๐๐๐	๕๐๐,๐๐๐	ร้อยละ ๘๐ ได้รับความปลอดภัย	เพื่อความปลอดภัยของเด็กและทรัพย์สิน	กองช่าง
๓	โครงการปรับปรุงอาคารศูนย์พัฒนาเด็กเล็กบ้านดงบัง หมู่ที่ ๘	เพื่อความปลอดภัยของเด็กนักเรียน และทรัพย์สินของราชการ	ศูนย์พัฒนาเด็กเล็กบ้านดงบัง	๕๐๐,๐๐๐	๕๐๐,๐๐๐	๕๐๐,๐๐๐	๕๐๐,๐๐๐	๕๐๐,๐๐๐	ร้อยละ ๘๐ ได้รับความปลอดภัย	เพื่อความปลอดภัยของเด็กและทรัพย์สิน	กองช่าง

ที่	โครงการ	วัตถุประสงค์	เป้าหมาย (ผลผลิตของโครงการ)	งบประมาณ					ตัวชี้วัด (KPI)	ผลที่คาดว่าจะ ได้รับ	หน่วยงานที่ รับผิดชอบ หลัก
				๒๕๖๖ (บาท)	๒๕๖๗ (บาท)	๒๕๖๘ (บาท)	๒๕๖๙ (บาท)	๒๕๗๐ (บาท)			
๔	โครงการก่อสร้างรั้วศูนย์พัฒนาเด็กเล็กบ้านดงบัง หมู่ที่ ๘	เพื่อความปลอดภัยของเด็กนักเรียน และทรัพย์สินของราชการ	ก่อสร้างรั้วโดยรอบศูนย์เด็กบ้านดงบัง หมู่ที่ ๘	๕๐๐,๐๐๐	๕๐๐,๐๐๐	๕๐๐,๐๐๐	๕๐๐,๐๐๐	๕๐๐,๐๐๐	ร้อยละ ๘๐ ได้รับความปลอดภัย	เพื่อความปลอดภัยของเด็กและทรัพย์สิน	กองช่าง
๕	โครงการก่อสร้างรั้วศูนย์พัฒนาเด็กเล็กบ้านโนนอุดม หมู่ที่ ๖	เพื่อความปลอดภัยของเด็กนักเรียน และทรัพย์สินของราชการ	ก่อสร้างรั้วโดยรอบศูนย์เด็กบ้านโนนอุดม หมู่ที่ ๖	๕๐๐,๐๐๐	๕๐๐,๐๐๐	๕๐๐,๐๐๐	๕๐๐,๐๐๐	๕๐๐,๐๐๐	ร้อยละ ๘๐ ได้รับความปลอดภัย	เพื่อความปลอดภัยของเด็กและทรัพย์สิน	กองช่าง
๖	โครงการก่อสร้างรั้วศูนย์พัฒนาเด็กเล็กบ้านต่างแค้น หมู่ที่ ๑๕	เพื่อความปลอดภัยของเด็กนักเรียน และทรัพย์สินของราชการ	ก่อสร้างรั้วโดยรอบศูนย์เด็กบ้านต่างแค้น หมู่ที่ ๑๕	๕๐๐,๐๐๐	๕๐๐,๐๐๐	๕๐๐,๐๐๐	๕๐๐,๐๐๐	๕๐๐,๐๐๐	ร้อยละ ๘๐ ได้รับความปลอดภัย	เพื่อความปลอดภัยของเด็กและทรัพย์สิน	กองช่าง
รวม	๖ โครงการ	-	-	๔,๐๐๐,๐๐๐	๔,๐๐๐,๐๐๐	๔,๐๐๐,๐๐๐	๔,๐๐๐,๐๐๐	๔,๐๐๐,๐๐๐	-	-	-

**รายละเอียดโครงการพัฒนา**  
**แผนพัฒนาท้องถิ่น (พ.ศ. ๒๕๖๖ - ๒๕๗๐)**  
**องค์การบริหารส่วนตำบลบ้านโคก**

- ก. ยุทธศาสตร์ชาติ ๒๐ ปี ยุทธศาสตร์ที่ ๓. ด้านการพัฒนาและเสริมสร้างศักยภาพทรัพยากรมนุษย์
- ข. แผนพัฒนาเศรษฐกิจและสังคมแห่งชาติ ฉบับที่ ๑๓ หมายเหตุที่ ๑๒ ไทยมีกำลังคนสมรรถนะสูง มุ่งเรียนรู้อย่างต่อเนื่อง ตอบโจทย์การพัฒนาแห่งอนาคต
- ค. Sustainable Development Goals : SDGs เป้าหมายที่ ๓ สร้างหลักประกันว่าคนมีชีวิตที่มีสุขภาพดีและส่งเสริมสวัสดิการสำหรับทุกคนในทุกวัย
- ง. ยุทธศาสตร์จังหวัด ยุทธศาสตร์ที่ ๑. การพัฒนาทรัพยากรมนุษย์และการยกระดับคุณภาพชีวิต
- จ. ยุทธศาสตร์การพัฒนาของ อปท. ในเขตจังหวัด ยุทธศาสตร์ที่ ๑ การพัฒนาด้านการพัฒนาคุณภาพชีวิตของประชาชนในท้องถิ่น
๓. ยุทธศาสตร์ การพัฒนาด้านการพัฒนาคุณภาพชีวิตของประชาชนในท้องถิ่น
- ๓.๕ กลยุทธ์ การส่งเสริมและสนับสนุนการกีฬาและนันทนาการ
- (๑) แผนงานการศาสนาวัฒนธรรมและนันทนาการ

ที่	โครงการ	วัตถุประสงค์	เป้าหมาย (ผลผลิตของโครงการ)	งบประมาณ					ตัวชี้วัด (KPI)	ผลที่คาดว่าจะได้รับ	หน่วยงานที่ รับผิดชอบหลัก
				๒๕๖๖ (บาท)	๒๕๖๗ (บาท)	๒๕๖๘ (บาท)	๒๕๖๙ (บาท)	๒๕๗๐ (บาท)			
๑	โครงการงานวันเด็ก จิตรกรน้อยและกีฬาศูนย์พัฒนาเด็กเล็ก	เพื่อส่งเสริมกระบวนการเรียนรู้พัฒนาการและร่างกายที่สมบูรณ์ แข็งแรงกับเด็กปฐมวัย	ศูนย์พัฒนาเด็กเล็ก สังกัด อบต.บ้านโคก จำนวน ๓ แห่ง	๓๐,๐๐๐	๓๐,๐๐๐	๓๐,๐๐๐	๓๐,๐๐๐	๓๐,๐๐๐	ร้อยละ ๘๐ ของเด็ก นักเรียนใน สังกัด	เด็กเกิดการเรียนรู้ มีพัฒนาการที่ครอบคลุม ทั้ง ๔ ด้านและร่างกายที่สมบูรณ์แข็งแรง	สำนักปลัด
๒	โครงการแข่งขันกีฬาสามัคคีบ้านโคกเกมส์	เพื่อส่งเสริมให้เยาวชนและประชาชนภายในตำบลสนใจและรักในการเล่นกีฬาส่งเสริมความสามัคคีตลอดจนใช้เวลาว่างให้เป็นประโยชน์	ประชาชนในพื้นที่ อบต.บ้านโคก	๑๐๐,๐๐๐	๑๐๐,๐๐๐	๑๐๐,๐๐๐	๑๐๐,๐๐๐	๑๐๐,๐๐๐	เยาวชนและประชาชนในพื้นที่ อบต.บ้านโคก ทั้ง ๑๓ หมู่บ้าน	เยาวชนและประชาชนภายในตำบลสนใจและรักในการเล่นกีฬาที่มีความสามัคคีตลอดจนใช้เวลาว่างให้เป็นประโยชน์	สำนักปลัด

ที่	โครงการ	วัตถุประสงค์	เป้าหมาย (ผลผลิตของโครงการ)	งบประมาณ					ตัวชี้วัด (KPI)	ผลที่คาดว่าจะได้รับ	หน่วยงานที่ รับผิดชอบ หลัก
				๒๕๖๖ (บาท)	๒๕๖๗ (บาท)	๒๕๖๘ (บาท)	๒๕๖๙ (บาท)	๒๕๗๐ (บาท)			
๓	โครงการกีฬาเด็กและเยาวชนด้านยาเสพติด	เพื่อส่งเสริมให้เด็กและเยาวชนภายในตำบลสนใจและรักในการเล่นกีฬาส่งเสริมความสามัคคีตลอดจนใช้เวลาว่างให้เป็นประโยชน์ห่างไกลจากยาเสพติด	เด็กและเยาวชนภายในพื้นที่ อบต.บ้านโคก	๕๐,๐๐๐	๕๐,๐๐๐	๕๐,๐๐๐	๕๐,๐๐๐	๕๐,๐๐๐	เด็กและเยาวชนในพื้นที่ อบต.บ้านโคก ทั้ง ๑๓ หมู่บ้าน	เด็กและเยาวชนภายในตำบลสนใจและรักในการเล่นกีฬามีความสามัคคีตลอดจนใช้เวลาว่างให้เป็นประโยชน์ไม่ยุ่งเกี่ยวกับยาเสพติด	สำนักปลัด
๔	โครงการแข่งขันกีฬาท้องถิ่นสัมพันธ์	เพื่อส่งเสริมความสัมพันธ์อันดีส่งเสริมการออกกำลังกาย การเรียนรู้กฎกติกาในการแข่งขันกีฬาของพนักงานส่วนตำบล พนักงานจ้าง ผู้บริหาร ส.อบต. และผู้นำหมู่บ้าน	ประชาชน พนักงานส่วนตำบล พนักงานจ้าง ผู้บริหาร ส.อบต. และผู้นำหมู่บ้าน	๑๕๐,๐๐๐	๑๕๐,๐๐๐	๑๕๐,๐๐๐	๑๕๐,๐๐๐	๑๕๐,๐๐๐	ประชาชน พนักงานส่วนตำบล พนักงานจ้าง ผู้นำหมู่บ้านมีผู้บริหาร ส.อบต. และผู้นำหมู่บ้าน	ประชาชน พนักงานส่วนตำบล พนักงานจ้าง ผู้นำหมู่บ้านมีความสัมพันธ์กับ อบต. อื่น มีสุขภาพร่างกายแข็งแรงรู้และเข้าใจในกฎกติกาในการแข่งขันกีฬา	สำนักปลัด
รวม	๔ โครงการ	-	-	๓๓๐,๐๐๐	๓๓๐,๐๐๐	๓๓๐,๐๐๐	๓๓๐,๐๐๐	๓๓๐,๐๐๐	-	-	-

**รายละเอียดโครงการพัฒนา**  
**แผนพัฒนาท้องถิ่น (พ.ศ. ๒๕๖๖ - ๒๕๗๐)**  
**องค์การบริหารส่วนตำบลบ้านโคก**

- ก. ยุทธศาสตร์ชาติ ๒๐ ปี ยุทธศาสตร์ที่ ๓. ด้านการพัฒนาและเสริมสร้างศักยภาพทรัพยากรมนุษย์
- ข. แผนพัฒนาเศรษฐกิจและสังคมแห่งชาติ ฉบับที่ ๑๓ หมายเหตุที่ ๑๒ ไทยมีกำลังคนสมรรถนะสูง มุ่งเรียนรู้อย่างต่อเนื่อง ตอบโจทย์การพัฒนาแห่งอนาคต
- ค. Sustainable Development Goals : SDGs เป้าหมายที่ ๓ สร้างหลักประกันว่าคนมีชีวิตที่มีสุขภาพดีและส่งเสริมสวัสดิการสำหรับทุกคนในทุกวัย
- ง. ยุทธศาสตร์จังหวัด ยุทธศาสตร์ที่ ๑. การพัฒนาทรัพยากรมนุษย์และการยกระดับคุณภาพชีวิต
- จ. ยุทธศาสตร์การพัฒนาของ อปท. ในเขตจังหวัด ยุทธศาสตร์ที่ ๑ การพัฒนาด้านการพัฒนาคุณภาพชีวิตของประชาชนในท้องถิ่น
๓. ยุทธศาสตร์ การพัฒนาด้านการพัฒนาคุณภาพชีวิตของประชาชนในท้องถิ่น
- ๓.๕ กลยุทธ์ การส่งเสริมและสนับสนุนการกีฬาและนันทนาการ
- (๒) แผนงานการอุตสาหกรรมและการโยธา

ที่	โครงการ	วัตถุประสงค์	เป้าหมาย (ผลผลิตของโครงการ)	งบประมาณ					ตัวชี้วัด (KPI)	ผลที่คาดว่าจะได้รับ	หน่วยงานที่ รับผิดชอบหลัก
				๒๕๖๖ (บาท)	๒๕๖๗ (บาท)	๒๕๖๘ (บาท)	๒๕๖๙ (บาท)	๒๕๗๐ (บาท)			
๑	โครงการก่อสร้างลานกีฬาเอนกประสงค์พร้อมเครื่องออกกำลังกาย	เพื่อส่งเสริมสุขภาพที่ดีของประชาชน	ลานกีฬาเอนกประสงค์และเครื่องออกกำลังกายบ้านโนนปอแดง หมู่ที่ ๒	๕๐๐,๐๐๐	๕๐๐,๐๐๐	๕๐๐,๐๐๐	๕๐๐,๐๐๐	๕๐๐,๐๐๐	ร้อยละ ๘๐ ประชาชนได้ออกกำลังกาย	ประชาชนมีสุขภาพที่ดี	กองช่าง
๒	โครงการก่อสร้างลานกีฬาเอนกประสงค์บริเวณข้างหอถังประปาบ้านโนนอุดม หมู่ที่ ๖	เพื่อให้ประชาชนมีสถานที่การจัดกิจกรรม	มีพื้นที่ไม่น้อยกว่า ๖๐๐ ตร.ม.	๔๐๐,๐๐๐	๔๐๐,๐๐๐	๔๐๐,๐๐๐	๔๐๐,๐๐๐	๔๐๐,๐๐๐	ร้อยละ ๘๐ ประชาชนได้ใช้ประโยชน์	ทำให้ประชาชนมีสถานที่การจัดกิจกรรม	กองช่าง

ที่	โครงการ	วัตถุประสงค์	เป้าหมาย (ผลผลิตของโครงการ)	งบประมาณ					ตัวชี้วัด (KPI)	ผลที่คาดว่าจะได้รับ	หน่วยงานที่ รับผิดชอบ หลัก
				๒๕๖๖ (บาท)	๒๕๖๗ (บาท)	๒๕๖๘ (บาท)	๒๕๖๙ (บาท)	๒๕๗๐ (บาท)			
๓	โครงการก่อสร้างลาน เอนกประสงค์ บริเวณ สาธารณประโยชน์ป่า ช้าบ้านโนนกกข่า หมู่ที่ ๗	เพื่อให้ประชาชนมี สถานที่การจัดกิจกรรม	พื้นที่ไม่น้อยกว่า ๙๐๐ ตารางเมตร. หนาเฉลี่ย ๐.๑๐ ม.	๕๐๐,๐๐๐	๕๐๐,๐๐๐	๕๐๐,๐๐๐	๕๐๐,๐๐๐	๕๐๐,๐๐๐	ร้อยละ ๘๐การ ประชาชน ได้ใช้ ประโยชน์	ทำให้ประชาชนมี สถานที่การจัด กิจกรรม	กองช่าง
๔	โครงการก่อสร้างลาน เอนกประสงค์ บริเวณ สาธารณประโยชน์ป่า ช้าบ้านดงบัง หมู่ที่ ๘	เพื่อให้ประชาชนมี สถานที่การจัดกิจกรรม	พื้นที่ไม่น้อยกว่า ๙๐๐ ตารางเมตร. หนาเฉลี่ย ๐.๑๐ ม.	๕๐๐,๐๐๐	๕๐๐,๐๐๐	๕๐๐,๐๐๐	๕๐๐,๐๐๐	๕๐๐,๐๐๐	ร้อยละ ๘๐การ ประชาชน ได้ใช้ ประโยชน์	ทำให้ประชาชนมี สถานที่การจัด กิจกรรม	กองช่าง
๕	โครงการก่อสร้าง ลาน เอนกประสงค์ประจำ หมู่บ้านโนนปอแดง พื้นที่สาธารณะ ประโยชน์ อบต.บ้าน โคก	เพื่อประกอบกิจกรรม และออกกำลังกาย ส่งเสริมสุขภาพที่ดีของ ประชาชน	ลานคอนกรีตเสริม เหล็กหนา ๐.๑๐ ม. พื้นที่ไม่น้อยกว่า ๔๐๐ ตารางเมตร. หมู่ที่ ๑๑	๒๕๐,๐๐๐	๒๕๐,๐๐๐	๒๕๐,๐๐๐	๒๕๐,๐๐๐	๒๕๐,๐๐๐	ร้อยละ๘๐ ประชาชน	ประชาชนได้ใช้ ประโยชน์	กองช่าง
๖	โครงการก่อสร้างลาน กีฬาเอนกประสงค์ บริเวณข้างสระ สาธารณประโยชน์ บ้านดงบัง หมู่ที่ ๑๒	เพื่อประกอบกิจกรรม และออกกำลังกาย ส่งเสริมสุขภาพที่ดีของ ประชาชน	พื้นที่ไม่น้อยกว่า ๙๐๐ ตารางเมตร. หนาเฉลี่ย ๐.๑๐ ม.	๕๐๐,๐๐๐	๕๐๐,๐๐๐	๕๐๐,๐๐๐	๕๐๐,๐๐๐	๕๐๐,๐๐๐	ร้อยละ ๘๐การ ประชาชน ได้ใช้ ประโยชน์	ทำให้ประชาชนมี สถานที่การจัด กิจกรรม	กองช่าง

ที่	โครงการ	วัตถุประสงค์	เป้าหมาย (ผลผลิตของโครงการ)	งบประมาณ					ตัวชี้วัด (KPI)	ผลที่คาดว่าจะได้รับ	หน่วยงานที่ รับผิดชอบ หลัก
				๒๕๖๖ (บาท)	๒๕๖๗ (บาท)	๒๕๖๘ (บาท)	๒๕๖๙ (บาท)	๒๕๗๐ (บาท)			
๗	โครงการก่อสร้างลานกีฬาเอนกประสงค์บริเวณ อบต.บ้านโคก	เพื่อประกอบกิจกรรมและออกกำลังกายส่งเสริมสุขภาพที่ดีของประชาชน	พื้นที่ไม่น้อยกว่า ๙๐๐ ตารางเมตร. หนาเฉลี่ย ๐.๑๐ ม.	๕๐๐,๐๐๐	๕๐๐,๐๐๐	๕๐๐,๐๐๐	๕๐๐,๐๐๐	๕๐๐,๐๐๐	ร้อยละ ๘๐ การ ประชาชน ได้ใช้ ประโยชน์	ทำให้ประชาชนมี สถานที่การจัด กิจกรรม	กองช่าง
รวม	๗ โครงการ	-	-	๓,๑๕๐,๐๐๐	๓,๑๕๐,๐๐๐	๓,๑๕๐,๐๐๐	๓,๑๕๐,๐๐๐	๓,๑๕๐,๐๐๐	-	-	-



**รายละเอียดโครงการพัฒนา**  
**แผนพัฒนาท้องถิ่น (พ.ศ. ๒๕๖๖ - ๒๕๗๐)**  
**องค์การบริหารส่วนตำบลบ้านโคก**

- ก. ยุทธศาสตร์ชาติ ๒๐ ปี ยุทธศาสตร์ที่ ๓ ด้านการพัฒนาและเสริมสร้างศักยภาพทรัพยากรมนุษย์
- ข. แผนพัฒนาเศรษฐกิจและสังคมแห่งชาติ ฉบับที่ ๑๓ หมายเหตุที่ ๑๒ ไทยมีกำลังคนสมรรถนะสูง มุ่งเรียนรู้อย่างต่อเนื่อง ตอบโจทย์การพัฒนาแห่งอนาคต
- ค. Sustainable Development Goals : SDGs เป้าหมายที่ ๓ สร้างหลักประกันว่าคนมีชีวิตที่มีสุขภาพดีและส่งเสริมสวัสดิภาพสำหรับทุกคนในทุกวัย
- ง. ยุทธศาสตร์จังหวัด ยุทธศาสตร์ที่ ๑ การพัฒนาทรัพยากรมนุษย์และการยกระดับคุณภาพชีวิต
- จ. ยุทธศาสตร์การพัฒนาของ อปท. ในเขตจังหวัด ยุทธศาสตร์ที่ ๑ การพัฒนาด้านการพัฒนาคุณภาพชีวิตของประชาชนในท้องถิ่น
๓. ยุทธศาสตร์ การพัฒนาด้านการพัฒนาคุณภาพชีวิตของประชาชนในท้องถิ่น
- ๓.๖ กลยุทธ์ สงเคราะห์และพัฒนาคุณภาพชีวิตเด็ก เยาวชน สตรี คนชรา คนพิการและผู้ด้อยโอกาส

(๑) แผนงานสังคมสงเคราะห์

ที่	โครงการ	วัตถุประสงค์	เป้าหมาย (ผลผลิตของโครงการ)	งบประมาณ					ตัวชี้วัด (KPI)	ผลที่คาดว่าจะได้รับ	หน่วยงานที่ รับผิดชอบหลัก
				๒๕๖๖ (บาท)	๒๕๖๗ (บาท)	๒๕๖๘ (บาท)	๒๕๖๙ (บาท)	๒๕๗๐ (บาท)			
๑	โครงการช่วยเหลือผู้ด้อยโอกาส	ลดปัญหาความเหลื่อมล้ำทางสังคม	ประชาชนในพื้นที่ อบต.บ้านโคก	๑๐๐,๐๐๐	๑๐๐,๐๐๐	๑๐๐,๐๐๐	๑๐๐,๐๐๐	๑๐๐,๐๐๐	ร้อยละ ๘๐ มีความเป็นอยู่ที่ดีขึ้น	ลดความเหลื่อมล้ำทางสังคม	สำนักปลัด
รวม	๑ โครงการ	-	-	๑๐๐,๐๐๐	๑๐๐,๐๐๐	๑๐๐,๐๐๐	๑๐๐,๐๐๐	๑๐๐,๐๐๐	-	-	-

**รายละเอียดโครงการพัฒนา**  
**แผนพัฒนาท้องถิ่น (พ.ศ. ๒๕๖๖ - ๒๕๗๐)**  
**องค์การบริหารส่วนตำบลบ้านโคก**

- ก. ยุทธศาสตร์ชาติ ๒๐ ปี ยุทธศาสตร์ที่ ๓ ด้านการพัฒนาและเสริมสร้างศักยภาพทรัพยากรมนุษย์
- ข. แผนพัฒนาเศรษฐกิจและสังคมแห่งชาติ ฉบับที่ ๑๓ หมายเหตุที่ ๔ ไทยเป็นศูนย์กลางทางการแพทย์และสุขภาพมูลค่าสูง
- ค. Sustainable Development Goals : SDGs เป้าหมายที่ ๓ สร้างหลักประกันว่าคนมีชีวิตที่มีสุขภาพดีและส่งเสริมสวัสดิภาพสำหรับทุกคนในทุกวัย
- ง. ยุทธศาสตร์จังหวัด ยุทธศาสตร์ที่ ๑ การพัฒนาทรัพยากรมนุษย์และการยกระดับคุณภาพชีวิต
- จ. ยุทธศาสตร์การพัฒนาของ อปท. ในเขตจังหวัด ยุทธศาสตร์ที่ ๑ การพัฒนาด้านการพัฒนาคุณภาพชีวิตของประชาชนในท้องถิ่น
  - ๓. ยุทธศาสตร์ การพัฒนาด้านการพัฒนาคุณภาพชีวิตของประชาชนในท้องถิ่น
    - ๓.๗ กลยุทธ์ ส่งเสริมและสนับสนุนสุขภาพอนามัยของประชาชนและการป้องกันควบคุมโรค

**(๑) แผนงานสาธารณสุข**

ที่	โครงการ	วัตถุประสงค์	เป้าหมาย (ผลผลิตของโครงการ)	งบประมาณ					ตัวชี้วัด (KPI)	ผลที่คาดว่าจะได้รับ	หน่วยงานที่รับผิดชอบหลัก
				๒๕๖๖ (บาท)	๒๕๖๗ (บาท)	๒๕๖๘ (บาท)	๒๕๖๙ (บาท)	๒๕๗๐ (บาท)			
๑	โครงการสัปดาห์ปลอดโรคคนปลอดภัยจากโรคพิษสุนัขบ้า	เพื่อป้องกันโรคพิษสุนัขบ้าสุนัขและแมวในรับผิดชอบ	ประชาชนได้รับความรู้เรื่องโรคพิษสุนัขบ้าสุนัขและแมวในเขตตำบลบ้านโคกได้รับการฉีดวัคซีน	๕๐,๐๐๐	๕๐,๐๐๐	๕๐,๐๐๐	๕๐,๐๐๐	๕๐,๐๐๐	ร้อยละ๘๐ ไม่มีการระบาดของโรคพิษสุนัขบ้าใน เขตพื้นที่	ไม่มีการระบาดของโรคพิษสุนัขบ้า	สำนักปลัด

ที่	โครงการ	วัตถุประสงค์	เป้าหมาย (ผลผลิตของโครงการ)	งบประมาณ					ตัวชี้วัด (KPI)	ผลที่คาดว่าจะ ได้รับ	หน่วยงานที่ รับผิดชอบ หลัก
				๒๕๖๖ (บาท)	๒๕๖๗ (บาท)	๒๕๖๘ (บาท)	๒๕๖๙ (บาท)	๒๕๗๐ (บาท)			
๒	โครงการรณรงค์และ ป้องกันการเกิดโรค ไข้เลือดออก	ป้องกันโรคไข้เลือดออก ในเขตพื้นที่รับผิดชอบ	พื้นที่ในเขต อบต. บ้านโคก	๕๐,๐๐๐	๕๐,๐๐๐	๕๐,๐๐๐	๕๐,๐๐๐	๕๐,๐๐๐	ร้อยละ ๘๐ ประชาชนใน เขต อบต. บ้านโคก	ประชาชนไม่เป็นโรค ไข้เลือดออก	สำนักปลัด
๓	โครงการควบคุมและ ป้องกันโรคติดต่ออุบัติใหม่	เพื่อป้องกันควบคุมโรคติดต่อ อุบัติใหม่	ประชาชนในเขต อบต. ได้รับการควบคุมและ ป้องกันโรคติดต่อ	๖๐,๐๐๐	๖๐,๐๐๐	๖๐,๐๐๐	๖๐,๐๐๐	๖๐,๐๐๐	ร้อยละ ๘๐ ของ ประชาชนที่ มีสุขภาพ อนามัยที่ดี สมบูรณ์ แข็งแรง	สามารถควบคุมและ ป้องกันโรค ได้ดี	สำนักปลัด
๔	โครงการป้องกันโรคติดต่อ ไวรัสโคโรนา ๒๐๑๙ (covid-๑๙)	เพื่ออบรมให้ความรู้ ควบคุมและป้องกัน โรคติดต่อ ไวรัสโคโรนา ๒๐๑๙ (covid-๑๙)	ประชาชนในเขต อบต. ได้รับการควบคุมและ ป้องกันโรคติดต่อ	๒๐๐,๐๐๐	๒๐๐,๐๐๐	๒๐๐,๐๐๐	๒๐๐,๐๐๐	๒๐๐,๐๐๐	ร้อยละ ๘๐ ปลอดจาก โรคติดต่อ ไวรัสโคโรนา ๒๐๑๙ (covid-๑๙)	ประชาชนปลอดจาก โรคติดต่อ ไวรัสโคโร นา ๒๐๑๙ (covid-๑๙)	สำนักปลัด

ที่	โครงการ	วัตถุประสงค์	เป้าหมาย (ผลผลิตของโครงการ)	งบประมาณ					ตัวชี้วัด (KPI)	ผลที่คาดว่าจะ ได้รับ	หน่วยงานที่ รับผิดชอบ หลัก
				๒๕๖๖ (บาท)	๒๕๖๗ (บาท)	๒๕๖๘ (บาท)	๒๕๖๙ (บาท)	๒๕๗๐ (บาท)			
๕	โครงการอุดหนุน โครงการตามแนว พระราชดำริด้าน สาธารณสุข	เพื่อสนับสนุนการดำเนิน ของ อสม.	สนับสนุนงบประมาณ โครงการพัฒนา สาธารณสุขมูลฐานใน เขต อบต.บ้านโคก	๒๒๐,๐๐๐	๒๒๐,๐๐๐	๒๒๐,๐๐๐	๒๒๐,๐๐๐	๒๒๐,๐๐๐	ร้อยละ ๘๐ ของ ประชาชนที่ มีสุขภาพ อนามัยที่ดี สมบูรณ์ แข็งแรง	ประชาชน มีสุขภาพ แข็งแรง	สำนักปลัด
รวม	๕ โครงการ	-	-	๕๘๐,๐๐๐	๕๘๐,๐๐๐	๕๘๐,๐๐๐	๕๘๐,๐๐๐	๕๘๐,๐๐๐	-	-	-

**รายละเอียดโครงการพัฒนา**  
**แผนพัฒนาท้องถิ่น (พ.ศ. ๒๕๖๖ - ๒๕๗๐)**  
**องค์การบริหารส่วนตำบลบ้านโคก**

- ก. ยุทธศาสตร์ชาติ ๒๐ ปี ยุทธศาสตร์ที่ ๑ ด้านความมั่นคง
- ข. แผนพัฒนาเศรษฐกิจและสังคมแห่งชาติ ฉบับที่ ๑๓ หมวดหมายที่ ๘ ไทยมีพื้นที่และเมืองอัจฉริยะที่น่าอยู่ ปลอดภัย เด็ดโตได้อย่างยั่งยืน
- ค. Sustainable Development Goals : SDGs เป้าหมายที่ ๑๑ ทำให้เมืองและการตั้งถิ่นฐานของมนุษย์มีความครอบคลุม ปลอดภัย มีภูมิต้านทาน และยั่งยืน
- ง. ยุทธศาสตร์จังหวัด ยุทธศาสตร์ที่ ๕ การเสริมสร้างความมั่นคง ปลอดภัยในชีวิตและทรัพย์สินของประชาชน
- จ. ยุทธศาสตร์การพัฒนาของ อปท. ในเขตจังหวัด ยุทธศาสตร์ที่ ๑ การพัฒนาด้านการพัฒนาคุณภาพชีวิตของประชาชนในท้องถิ่น
๓. ยุทธศาสตร์ การพัฒนาด้านการพัฒนาคุณภาพชีวิตของประชาชนในท้องถิ่น
- ๓.๘ กลยุทธ์ เสริมสร้างสนันสนุนการป้องกันอุบัติเหตุ และภัยพิบัติ
- (๑) แผนงานการรักษาความสงบภายใน

ที่	โครงการ	วัตถุประสงค์	เป้าหมาย (ผลผลิตของโครงการ)	งบประมาณ					ตัวชี้วัด (KPI)	ผลที่คาดว่าจะได้รับ	หน่วยงานที่ รับผิดชอบหลัก
				๒๕๖๖ (บาท)	๒๕๖๗ (บาท)	๒๕๖๘ (บาท)	๒๕๖๙ (บาท)	๒๕๗๐ (บาท)			
๑	โครงการป้องกันและลดอุบัติเหตุทางถนนช่วงเทศกาลปีใหม่	เพื่อลดอุบัติเหตุทางถนน	จุดบริการประชาชนช่วงเทศกาลปีใหม่	๑๕,๐๐๐	๑๕,๐๐๐	๑๕,๐๐๐	๑๕,๐๐๐	๑๕,๐๐๐	ร้อยละ๘๐ อุบัติเหตุลดลง	ลดอุบัติเหตุทางถนน	สำนักปลัด
๒	โครงการป้องกันและลดอุบัติเหตุทางถนนช่วงเทศกาลสงกรานต์	เพื่อลดอุบัติเหตุทางถนน	จุดบริการประชาชนช่วงเทศกาลสงกรานต์	๑๕,๐๐๐	๑๕,๐๐๐	๑๕,๐๐๐	๑๕,๐๐๐	๑๕,๐๐๐	ร้อยละ๘๐ อุบัติเหตุลดลง	ลดอุบัติเหตุทางถนน	สำนักปลัด

ที่	โครงการ	วัตถุประสงค์	เป้าหมาย (ผลผลิตของโครงการ)	งบประมาณ					ตัวชี้วัด (KPI)	ผลที่คาดว่าจะได้รับ	หน่วยงานที่ รับผิดชอบ หลัก
				๒๕๖๖ (บาท)	๒๕๖๗ (บาท)	๒๕๖๘ (บาท)	๒๕๖๙ (บาท)	๒๕๗๐ (บาท)			
๓	โครงการฝึกอบรมสมาชิก อปพร. อบต. บ้านโคก	เพื่อเพิ่มจำนวน อปพร. และทดแทนจำนวนเดิม เพื่อให้ผู้เข้ารับการฝึกอบรมมีความรู้ความเข้าใจเกี่ยวกับการป้องกันและบรรเทาสาธารณภัย	ผู้เข้ารับการฝึกอบรม อปพร. วิทยากรและเจ้าหน้าที่	๒๐๐,๐๐๐	๒๐๐,๐๐๐	๒๐๐,๐๐๐	๒๐๐,๐๐๐	๒๐๐,๐๐๐	ร้อยละ ๘๐ ของผู้เข้ารับการอบรม	ประชาชนได้ปฏิบัติหน้าที่ได้อย่างถูกต้องและเป็นระเบียบเรียบร้อย	สำนักปลัด
๔	โครงการฝึกทบทวนสมาชิก อปพร. อบต. บ้านโคก	เพื่อเพิ่มความรู้ความเข้าใจในการปฏิบัติงานของ อปพร. เพื่อเพิ่มประสิทธิภาพการปฏิบัติงานของ อปพร	สมาชิก อปพร. ศูนย์ อปพร. อบต. บ้านโคก และเจ้าหน้าที่ประจำศูนย์ อปพร.	๒๐๐,๐๐๐	๒๐๐,๐๐๐	๒๐๐,๐๐๐	๒๐๐,๐๐๐	๒๐๐,๐๐๐	ร้อยละ ๘๐ ของ อปพร	เจ้าหน้าที่ อปพร. ปฏิบัติหน้าที่ได้อย่างถูกต้องและเป็นระเบียบเรียบร้อย	สำนักปลัด
๕	โครงการฝึกทบทวนชุดปฏิบัติการจิตอาสาภัยพิบัติ	เพื่อเพิ่มความรู้ความเข้าใจในการปฏิบัติงานของชุดปฏิบัติการจิตอาสาภัยพิบัติ เพื่อเพิ่มประสิทธิภาพการปฏิบัติงานของชุดปฏิบัติการจิตอาสาภัยพิบัติ	ผู้เข้ารับการฝึกอบรม จิตอาสาภัยพิบัติ จำนวน ๕๐ คน วิทยากรและเจ้าหน้าที่ ดำเนินโครงการ ๑๐ คน	๒๐๐,๐๐๐	๒๐๐,๐๐๐	๒๐๐,๐๐๐	๒๐๐,๐๐๐	๒๐๐,๐๐๐	ร้อยละ ๘๐ ของผู้เข้ารับการอบรม	จิตอาสาภัยพิบัติมีความรู้ความเข้าใจในการจัดการสาธารณภัย สามารถปฏิบัติหน้าที่ได้อย่างมีประสิทธิภาพ	สำนักปลัด
๖	โครงการฝึกอบรมการใช้ไม้ง่ามในการเข้าเผชิญเหตุ	เพื่อให้ประชาชนผู้นำชุมชนมีความรู้การใช้ไม้ง่ามในการเผชิญเหตุ	ผู้นำ/อาสาสมัครสาธารณสุข/เจ้าหน้าที่	๓๐,๐๐๐	๓๐,๐๐๐	๓๐,๐๐๐	๓๐,๐๐๐	๓๐,๐๐๐	ร้อยละ ๘๐ ของผู้เข้ารับการอบรม	เพื่อให้ประชาชนผู้นำชุมชนมีความรู้การใช้ไม้ง่ามในการเผชิญเหตุ	สำนักปลัด

ที่	โครงการ	วัตถุประสงค์	เป้าหมาย (ผลผลิตของโครงการ)	งบประมาณ					ตัวชี้วัด (KPI)	ผลที่คาดว่าจะได้รับ	หน่วยงานที่ รับผิดชอบ หลัก
				๒๕๖๖ (บาท)	๒๕๖๗ (บาท)	๒๕๖๘ (บาท)	๒๕๖๙ (บาท)	๒๕๗๐ (บาท)			
๗	โครงการฝึกอบรมให้ความรู้เกี่ยวกับภัยและการป้องกันภัย (อัคคีภัย)	เพื่อป้องกันอัคคีภัย	ประชาชนในพื้นที่ อบต. บ้านโคก	๑๐๐,๐๐๐	๑๐๐,๐๐๐	๑๐๐,๐๐๐	๑๐๐,๐๐๐	๑๐๐,๐๐๐	ร้อยละ ๘๐ ของผู้เข้ารับการอบรม	ประชาชนมีความรู้ด้านการป้องกันและบรรเทาสาธารณภัย	สำนักปลัด
๘	โครงการช่วยเหลือผู้ประสบภัยหนาวจัดซื้อผ้าห่มกันหนาว	เพื่อแจกผ้าห่มกันหนาว	ประชาชนในพื้นที่ อบต. บ้านโคก	๑๐๐,๐๐๐	๑๐๐,๐๐๐	๑๐๐,๐๐๐	๑๐๐,๐๐๐	๑๐๐,๐๐๐	ร้อยละ ๘๐ ประชาชนมีเครื่องกันหนาวอย่างทั่วถึง	ประชาชนมีเครื่องกันหนาวอย่างทั่วถึง	สำนักปลัด
๙	โครงการฝึกอบรมให้ความรู้ด้านการป้องกันและบรรเทาสาธารณภัยในสถานศึกษา	เพื่อให้นักเรียนมีความรู้ด้านสาธารณภัย	โรงเรียนในเขต อบต. บ้านโคก	๑๐๐,๐๐๐	๑๐๐,๐๐๐	๑๐๐,๐๐๐	๑๐๐,๐๐๐	๑๐๐,๐๐๐	ร้อยละ ๘๐ ความรู้ด้านการป้องกันและบรรเทาสาธารณภัย	นักเรียนมีความรู้ด้านการป้องกันและบรรเทาสาธารณภัย	สำนักปลัด
รวม	๙ โครงการ	-	-	๙๖๐,๐๐๐	๙๖๐,๐๐๐	๙๖๐,๐๐๐	๙๖๐,๐๐๐	๙๖๐,๐๐๐	-	-	-

**รายละเอียดโครงการพัฒนา**  
**แผนพัฒนาท้องถิ่น (พ.ศ. ๒๕๖๖ - ๒๕๗๐)**  
**องค์การบริหารส่วนตำบลบ้านโคก**

- ก. ยุทธศาสตร์ชาติ ๒๐ ปี ยุทธศาสตร์ที่ ๑ ด้านความมั่นคง
- ข. แผนพัฒนาเศรษฐกิจและสังคมแห่งชาติ ฉบับที่ ๑๓ หมายเหตุที่ ๘ ไทยมีพื้นที่และเมืองอัจฉริยะที่น่าอยู่ ปลอดภัย เดิมโตได้อย่างยั่งยืน
- ค. Sustainable Development Goals : SDGs เป้าหมายที่ ๑๑ ทำให้เมืองและการตั้งถิ่นฐานของมนุษย์มีความครอบคลุม ปลอดภัย มีภูมิต้านทาน และยั่งยืน
- ง. ยุทธศาสตร์จังหวัด ยุทธศาสตร์ที่ ๕ การเสริมสร้างความมั่นคง ปลอดภัยในชีวิตและทรัพย์สินของประชาชน
- จ. ยุทธศาสตร์การพัฒนาของ อปท. ในเขตจังหวัด ยุทธศาสตร์ที่ ๑ การพัฒนาด้านการพัฒนาคุณภาพชีวิตของประชาชนในท้องถิ่น
๓. ยุทธศาสตร์ การพัฒนาด้านการพัฒนาคุณภาพชีวิตของประชาชนในท้องถิ่น
- ๓.๙ กลยุทธ์ เสริมสร้างความมั่นคงและความสงบเรียบร้อย ปลอดภัยในชีวิตและทรัพย์สิน
- (๑) แผนงานการรักษาความสงบภายใน

ที่	โครงการ	วัตถุประสงค์	เป้าหมาย (ผลผลิตของโครงการ)	งบประมาณ					ตัวชี้วัด (KPI)	ผลที่คาดว่าจะได้รับ	หน่วยงานที่ รับผิดชอบหลัก
				๒๕๖๖ (บาท)	๒๕๖๗ (บาท)	๒๕๖๘ (บาท)	๒๕๖๙ (บาท)	๒๕๗๐ (บาท)			
๑	โครงการติดตั้งระบบกล้อง CCTV ภายในหมู่บ้าน โนนปอแดง หมู่ที่ ๒	เพื่อป้องกันอาชญากรรม และโจรกรรม ในพื้นที่	ติดตั้งระบบกล้อง CCTV ตามจุดเสี่ยงภัย บ้านโนนปอแดง หมู่ที่ ๒	๑๕๐,๐๐๐	๑๕๐,๐๐๐	๑๕๐,๐๐๐	๑๕๐,๐๐๐	๑๕๐,๐๐๐	ร้อยละ ๘๐ ประชาชนมีความปลอดภัยต่อชีวิตและทรัพย์สิน ได้รับประโยชน์	กองช่าง	
๒	โครงการติดตั้งระบบกล้อง CCTV ภายในหมู่บ้าน นาโฆง หมู่ที่ ๔	เพื่อป้องกันอาชญากรรม และโจรกรรม ในพื้นที่	ติดตั้งระบบกล้อง CCTV ตามจุดเสี่ยงภัย บ้านนาโฆง หมู่ที่ ๔	๑๕๐,๐๐๐	๑๕๐,๐๐๐	๑๕๐,๐๐๐	๑๕๐,๐๐๐	๑๕๐,๐๐๐	ร้อยละ ๘๐ ประชาชนมีความปลอดภัยต่อชีวิตและทรัพย์สิน ได้รับประโยชน์	กองช่าง	



๓	โครงการติดตั้งระบบกล้อง CCTV ภายในหมู่บ้าน บ้านกกต้อง หมู่ที่ ๕	เพื่อป้องกันอาชญากรรม และโจรกรรม ในพื้นที่	ติดตั้งระบบกล้อง CCTV ตามจุดเสี่ยงภัย บ้านกกต้อง หมู่ที่ ๕	๑๕๐,๐๐๐	๑๕๐,๐๐๐	๑๕๐,๐๐๐	๑๕๐,๐๐๐	๑๕๐,๐๐๐	ร้อยละ ๘๐ ประชาชน ได้รับ ประโยชน์	ประชาชนมีความ ปลอดภัยต่อชีวิตและ ทรัพย์สิน	กองช่าง
๔	โครงการติดตั้งระบบกล้อง CCTV ภายในหมู่บ้าน บ้านโนนอุดมหมู่ที่ ๖	เพื่อป้องกันอาชญากรรม และโจรกรรม ในพื้นที่	ติดตั้งระบบกล้อง CCTV ตามจุดเสี่ยงภัย บ้านโนนอุดมหมู่ที่ ๖	๑๕๐,๐๐๐	๑๕๐,๐๐๐	๑๕๐,๐๐๐	๑๕๐,๐๐๐	๑๕๐,๐๐๐	ร้อยละ ๘๐ ประชาชน ได้รับ ประโยชน์	ประชาชนมีความ ปลอดภัยต่อชีวิตและ ทรัพย์สิน	กองช่าง
๕	โครงการติดตั้งระบบกล้อง CCTV ภายในหมู่บ้าน บ้านโนนกกข่า หมู่ที่ ๗	เพื่อป้องกันอาชญากรรม และโจรกรรม ในพื้นที่	ติดตั้งระบบกล้อง CCTV ตามจุดเสี่ยงภัย บ้านโนนกกข่า หมู่ที่ ๗	๑๕๐,๐๐๐	๑๕๐,๐๐๐	๑๕๐,๐๐๐	๑๕๐,๐๐๐	๑๕๐,๐๐๐	ร้อยละ ๘๐ ประชาชน ได้รับ ประโยชน์	ประชาชนมีความ ปลอดภัยต่อชีวิตและ ทรัพย์สิน	กองช่าง
๖	โครงการติดตั้งระบบกล้อง CCTV ภายในหมู่บ้าน บ้านดงบัง หมู่ที่ ๘	เพื่อป้องกันอาชญากรรม และโจรกรรม ในพื้นที่	ติดตั้งระบบกล้อง CCTV ตามจุดเสี่ยงภัย บ้านดงบัง หมู่ที่ ๘	๑๕๐,๐๐๐	๑๕๐,๐๐๐	๑๕๐,๐๐๐	๑๕๐,๐๐๐	๑๕๐,๐๐๐	ร้อยละ ๘๐ ประชาชน ได้รับ ประโยชน์	ประชาชนมีความ ปลอดภัยต่อชีวิตและ ทรัพย์สิน	กองช่าง
๗	โครงการติดตั้งระบบกล้อง CCTV ภายในหมู่บ้าน บ้านต่างแคน หมู่ที่ ๙	เพื่อป้องกันอาชญากรรม และโจรกรรม ในพื้นที่	ติดตั้งระบบกล้อง CCTV ตามจุดเสี่ยงภัย บ้านต่างแคน หมู่ที่ ๙	๑๕๐,๐๐๐	๑๕๐,๐๐๐	๑๕๐,๐๐๐	๑๕๐,๐๐๐	๑๕๐,๐๐๐	ร้อยละ ๘๐ ประชาชน ได้รับ ประโยชน์	ประชาชนมีความ ปลอดภัยต่อชีวิตและ ทรัพย์สิน	กองช่าง
๘	โครงการติดตั้งระบบกล้อง CCTV ภายในหมู่บ้าน บ้านโคกสอง หมู่ที่ ๑๐	เพื่อป้องกันอาชญากรรม และโจรกรรม ในพื้นที่	ติดตั้งระบบกล้อง CCTV ตามจุดเสี่ยงภัย บ้านโคกสอง หมู่ที่ ๑๐	๑๕๐,๐๐๐	๑๕๐,๐๐๐	๑๕๐,๐๐๐	๑๕๐,๐๐๐	๑๕๐,๐๐๐	ร้อยละ ๘๐ ประชาชน ได้รับ ประโยชน์	ประชาชนมีความ ปลอดภัยต่อชีวิตและ ทรัพย์สิน	กองช่าง

๙	โครงการติดตั้งระบบกล้อง CCTV ภายในหมู่บ้าน บ้านโนนปอแดง หมู่ที่ ๑๑	เพื่อป้องกันอาชญากรรม และโจรกรรม ในพื้นที่	ติดตั้งระบบกล้อง CCTV ตามจุดเสี่ยงภัย บ้านโนนปอแดง หมู่ที่ ๑๑	๑๕๐,๐๐๐	๑๕๐,๐๐๐	๑๕๐,๐๐๐	๑๕๐,๐๐๐	๑๕๐,๐๐๐	ร้อยละ ๘๐ ประชาชน ได้รับ ประโยชน์	ประชาชนมีความ ปลอดภัยต่อชีวิตและ ทรัพย์สิน	กองช่าง
๑๐	โครงการติดตั้งระบบกล้อง CCTV ภายในหมู่บ้าน บ้านดงบัง หมู่ที่ ๑๒	เพื่อป้องกันอาชญากรรม และโจรกรรม ในพื้นที่	ติดตั้งระบบกล้อง CCTV ตามจุดเสี่ยงภัย บ้านดงบัง หมู่ที่ ๑๒	๑๕๐,๐๐๐	๑๕๐,๐๐๐	๑๕๐,๐๐๐	๑๕๐,๐๐๐	๑๕๐,๐๐๐	ร้อยละ ๘๐ ประชาชน ได้รับ ประโยชน์	ประชาชนมีความ ปลอดภัยต่อชีวิตและ ทรัพย์สิน	กองช่าง
๑๑	โครงการติดตั้งระบบกล้อง CCTV ภายในหมู่บ้าน บ้านโคกกลาง หมู่ที่ ๑๓	เพื่อป้องกันอาชญากรรม และโจรกรรม ในพื้นที่	ติดตั้งระบบกล้อง CCTV ตามจุดเสี่ยงภัย บ้านโคกกลาง หมู่ที่ ๑๓	๑๕๐,๐๐๐	๑๕๐,๐๐๐	๑๕๐,๐๐๐	๑๕๐,๐๐๐	๑๕๐,๐๐๐	ร้อยละ ๘๐ ประชาชน ได้รับ ประโยชน์	ประชาชนมีความ ปลอดภัยต่อชีวิตและ ทรัพย์สิน	กองช่าง
๑๒	โครงการติดตั้งระบบกล้อง CCTV ภายในหมู่บ้าน บ้านเพ็กทอง หมู่ที่ ๑๔	เพื่อป้องกันอาชญากรรม และโจรกรรม ในพื้นที่	ติดตั้งระบบกล้อง CCTV ตามจุดเสี่ยงภัย บ้านเพ็กทอง หมู่ที่ ๑๔	๑๕๐,๐๐๐	๑๕๐,๐๐๐	๑๕๐,๐๐๐	๑๕๐,๐๐๐	๑๕๐,๐๐๐	ร้อยละ ๘๐ ประชาชน ได้รับ ประโยชน์	ประชาชนมีความ ปลอดภัยต่อชีวิตและ ทรัพย์สิน	กองช่าง
๑๓	โครงการติดตั้งระบบกล้อง CCTV ภายในหมู่บ้าน บ้านต่างแคน หมู่ที่ ๑๕	เพื่อป้องกันอาชญากรรม และโจรกรรม ในพื้นที่	ติดตั้งระบบกล้อง CCTV ตามจุดเสี่ยงภัย บ้านต่างแคน หมู่ที่ ๑๕	๑๕๐,๐๐๐	๑๕๐,๐๐๐	๑๕๐,๐๐๐	๑๕๐,๐๐๐	๑๕๐,๐๐๐	ร้อยละ ๘๐ ประชาชน ได้รับ ประโยชน์	ประชาชนมีความ ปลอดภัยต่อชีวิตและ ทรัพย์สิน	กองช่าง
รวม	๑๓ โครงการ	-	-	๑,๙๕๐,๐๐๐	๑,๙๕๐,๐๐๐	๑,๙๕๐,๐๐๐	๑,๙๕๐,๐๐๐	๑,๙๕๐,๐๐๐	-	-	-

**รายละเอียดโครงการพัฒนา**  
**แผนพัฒนาท้องถิ่น (พ.ศ. ๒๕๖๖ - ๒๕๗๐)**  
**องค์การบริหารส่วนตำบลบ้านโคก**

- ก. ยุทธศาสตร์ชาติ ๒๐ ปี ยุทธศาสตร์ที่ ๑ ด้านความมั่นคง
- ข. แผนพัฒนาเศรษฐกิจและสังคมแห่งชาติ ฉบับที่ ๑๓ หมายเหตุที่ ๘ ไทยมีพื้นที่และเมืองอัจฉริยะที่น่าอยู่ ปลอดภัย เด็ดโตได้อย่างยั่งยืน
- ค. Sustainable Development Goals : SDGs เป้าหมายที่ ๑๑ ทำให้เมืองและการตั้งถิ่นฐานของมนุษย์มีความครอบคลุม ปลอดภัย มีภูมิต้านทาน และยั่งยืน
- ง. ยุทธศาสตร์จังหวัด ยุทธศาสตร์ที่ ๕ การเสริมสร้างความมั่นคง ปลอดภัยในชีวิตและทรัพย์สินของประชาชน
- จ. ยุทธศาสตร์การพัฒนาของ อปท. ในเขตจังหวัด ยุทธศาสตร์ที่ ๑ การพัฒนาด้านการพัฒนาคุณภาพชีวิตของประชาชนในท้องถิ่น
๓. ยุทธศาสตร์ การพัฒนาด้านการพัฒนาคุณภาพชีวิตของประชาชนในท้องถิ่น
- ๓.๑๐ กลยุทธ์ ส่งเสริมสนับสนุนในการป้องกันและแก้ไขปัญหาเสพติด
- (๑) แผนงานการรักษาความสงบภายใน

ที่	โครงการ	วัตถุประสงค์	เป้าหมาย (ผลผลิตของโครงการ)	งบประมาณ					ตัวชี้วัด (KPI)	ผลที่คาดว่าจะได้รับ	หน่วยงานที่ รับผิดชอบ หลัก
				๒๕๖๖ (บาท)	๒๕๖๗ (บาท)	๒๕๖๘ (บาท)	๒๕๖๙ (บาท)	๒๕๗๐ (บาท)			
๑	โครงการป้องกันและ แก้ไขปัญหาเสพติด	บูรณาการส่วนราชการ หน่วยงานที่เกี่ยวข้อง องค์กรปกครองส่วน ท้องถิ่นและภาค ประชาชนในการ ป้องกันและแก้ไข ปัญหาเสพติด	ลดปริมาณยาเสพติด ในพื้นที่	๓๐,๐๐๐	๓๐,๐๐๐	๓๐,๐๐๐	๓๐,๐๐๐	๓๐,๐๐๐	ร้อยละ๘๐ ของยาเสพ ติดลดลง	ชุมชนและ ประชาชนปลอดยา เสพติด	สำนักปลัด
๒	โครงการอุดหนุน ป้องกันและแก้ไข ปัญหาเสพติด	เพื่อสนับสนุนโครงการ ยาเสพติดให้ลดลงกว่า ทุกปี	อุดหนุนศูนย์ป้องกัน และบรรเทาสาธารณ ภัยจังหวัด หนองบัวลำภู	๓๐,๐๐๐	๓๐,๐๐๐	๓๐,๐๐๐	๓๐,๐๐๐	๓๐,๐๐๐	ร้อยละ๘๐ ของยาเสพ ติดลดลง	ชุมชนและ ประชาชนปลอดยา เสพติด	สำนักปลัด

ที่	โครงการ	วัตถุประสงค์	เป้าหมาย (ผลผลิตของโครงการ)	งบประมาณ					ตัวชี้วัด (KPI)	ผลที่คาดว่าจะได้รับ	หน่วยงานที่ รับผิดชอบหลัก
				๒๕๖๖ (บาท)	๒๕๖๗ (บาท)	๒๕๖๘ (บาท)	๒๕๖๙ (บาท)	๒๕๗๐ (บาท)			
๓	โครงการก่อสร้างติดตั้ง ป้ายประชาสัมพันธ์ รณรงค์ปลอดยาเสพติด ภายในหมู่บ้าน บ้านเพ็กทอง หมู่ที่ ๑๔	เพื่อรณรงค์ เกี่ยวกับ โทษภัยของยาเสพติด	ป้ายรณรงค์ปลอดยา เสพติดหมู่บ้าน อบต.บ้านโคกกำหนด	๓๐,๐๐๐	๓๐,๐๐๐	๓๐,๐๐๐	๓๐,๐๐๐	๓๐,๐๐๐	ร้อยละ ๘๐ ของยาเสพติด ลดลง	ชุมชนและ ประชาชนปลอดยา เสพติด	สำนักปลัด
รวม	๓ โครงการ	-	-	๙๐,๐๐๐	๙๐,๐๐๐	๙๐,๐๐๐	๙๐,๐๐๐	๙๐,๐๐๐	-	-	-

**รายละเอียดโครงการพัฒนา**  
**แผนพัฒนาท้องถิ่น (พ.ศ. ๒๕๖๖ - ๒๕๗๐)**  
**องค์การบริหารส่วนตำบลบ้านโคก**

- ก. ยุทธศาสตร์ชาติ ๒๐ ปี ยุทธศาสตร์ที่ ๖ ด้านการปรับสมดุลและพัฒนาระบบการบริหารจัดการภาครัฐ
- ข. แผนพัฒนาเศรษฐกิจและสังคมแห่งชาติ ฉบับที่ ๑๓ หมายความว่า ๑๓ ไทยมีภาครัฐที่ทันสมัย มีประสิทธิภาพ และตบใจทยประชาชน
- ค. Sustainable Development Goals : SDGs เป้าหมายที่ ๑๖ ส่งเสริมสังคมที่สงบสุขและครอบคลุมเพื่อการพัฒนาที่ยั่งยืน ให้ทุกคนเข้าถึงความยุติธรรม และสร้างสถาบันที่มีประสิทธิผล รับผิดชอบ
- ง. ยุทธศาสตร์จังหวัด ยุทธศาสตร์ที่ ๑ การพัฒนาทรัพยากรมนุษย์และการยกระดับคุณภาพชีวิต
- จ. ยุทธศาสตร์การพัฒนาของ อปท. ในเขตจังหวัด ยุทธศาสตร์ที่ ๑ การพัฒนาคุณภาพชีวิตของประชาชนในท้องถิ่น
๓. ยุทธศาสตร์ การพัฒนาคุณภาพชีวิตของประชาชนในท้องถิ่น
- ๓.๑๑ กลยุทธ์ การพัฒนาบุคลากรและเพิ่มประสิทธิภาพในการบริหารงานขององค์กรปกครองส่วนท้องถิ่น
- (๑) แผนงานบริหารงานทั่วไป

ที่	โครงการ	วัตถุประสงค์	เป้าหมาย (ผลผลิตของโครงการ)	งบประมาณ					ตัวชี้วัด (KPI)	ผลที่คาดว่าจะได้รับ	หน่วยงานที่ รับผิดชอบ หลัก
				๒๕๖๖ (บาท)	๒๕๖๗ (บาท)	๒๕๖๘ (บาท)	๒๕๖๙ (บาท)	๒๕๗๐ (บาท)			
๑	โครงการปรับปรุงภูมิทัศน์ อบต.บ้านโคก	เพื่อปรับปรุงภูมิทัศน์ โดยรอบ อบต.บ้านโคก	ปรับปรุงภูมิทัศน์ ภายในเขต อบต.บ้าน โคก	๓๐,๐๐๐	๓๐,๐๐๐	๓๐,๐๐๐	๓๐,๐๐๐	๓๐,๐๐๐	ร้อยละ ๘๐ ของ ประชาชนที่พึง พอใจ	ประชาชนที่มาติดต่อ ราชการเกิดความพึง พอใจ	สำนักปลัด
๒	โครงการอบรมและ ทัศนศึกษาดูงานเพื่อเพิ่ม ศักยภาพให้แก่คณะ ผู้บริหาร สมาชิก อบต. พนักงานส่วนท้องถิ่น และพนักงานจ้าง	เพื่อพัฒนาความรู้ ความสามารถของบุคลากร	จัดให้ผู้บริหาร สมาชิก อบต. พนักงานส่วนท้องถิ่น และพนักงานจ้าง	๔๐๐,๐๐๐	๔๐๐,๐๐๐	๔๐๐,๐๐๐	๔๐๐,๐๐๐	๔๐๐,๐๐๐	ร้อยละ ๘๐ ของ บุคลากร หน่วยงานทุก คนมีความรู้ ความสามารถ มากขึ้น	เพื่อให้บุคลากรมี ความรู้ความสามารถ มากขึ้น	สำนักปลัด

๓	โครงการอบรมคุณธรรมและจริยธรรมแก่ผู้บริหารสมาชิกพนักงานและลูกจ้าง อบต.	เพื่อให้ผู้บริหารสมาชิกพนักงานและลูกจ้างมีคุณธรรมและจริยธรรมในการดำเนินชีวิต	ฝึกอบรมอย่างน้อยปีละ ๑ ครั้ง	๕๐,๐๐๐	๕๐,๐๐๐	๕๐,๐๐๐	๕๐,๐๐๐	๕๐,๐๐๐	ร้อยละ ๘๐ บุคลากรในหน่วยงานทุกคนมีคุณธรรมจริยธรรม	ผู้บริหารสมาชิก อบต.พนักงานลูกจ้างมีคุณธรรมจริยธรรมในการดำเนินชีวิต	สำนักปลัด
๔	โครงการจัดกิจกรรมเกี่ยวกับความจงรักภักดีต่อสถาบันพระมหากษัตริย์	เพื่อจัดกิจกรรมเกี่ยวกับความจงรักภักดี	จัดกิจกรรมถวายความจงรักภักดีต่อสถาบันพระมหากษัตริย์	๒๕๐,๐๐๐	๒๕๐,๐๐๐	๒๕๐,๐๐๐	๒๕๐,๐๐๐	๒๕๐,๐๐๐	ร้อยละ ๘๐ แสดงออกถึงความจงรักภักดีต่อสถาบัน	เพื่อเป็นการแสดงออกถึงความจงรักภักดีต่อสถาบัน	สำนักปลัด
๕	โครงการจัดงานรัฐพิธี	เพื่อจัดงานรัฐพิธีเข้าร่วมงานรัฐพิธีและพระราชพิธีต่าง ๆ	กิจกรรมการจัดงานรัฐพิธี	๓๐,๐๐๐	๓๐,๐๐๐	๓๐,๐๐๐	๓๐,๐๐๐	๓๐,๐๐๐	ร้อยละ ๘๐ แสดงออกถึงความจงรักภักดีต่อสถาบัน	เพื่อการเป็นแสดงออกถึงความจงรักภักดี	สำนักปลัด
๖	โครงการจัดงานวันท้องถิ่นไทย	ดำเนินโครงการงานวันท้องถิ่นไทย	เพื่อจัดโครงการการจัดงานวันท้องถิ่นไทย	๑๐,๐๐๐	๑๐,๐๐๐	๑๐,๐๐๐	๑๐,๐๐๐	๑๐,๐๐๐	ร้อยละ ๘๐ เจ้าหน้าที่เข้าร่วม	เพื่อการเป็นแสดงออกถึงความจงรักภักดี	สำนักปลัด
๗	โครงการกิจกรรมวันเฉลิมพระเกียรติ	เพื่อจัดกิจกรรมเกี่ยวกับความจงรักภักดีต่อสถาบัน	จัดกิจกรรมถวายความจงรักภักดีต่อสถาบันพระมหากษัตริย์	๑๐,๐๐๐	๑๐,๐๐๐	๑๐,๐๐๐	๑๐,๐๐๐	๑๐,๐๐๐	ร้อยละ ๘๐ เจ้าหน้าที่เข้าร่วม	เพื่อการเป็นแสดงออกถึงความจงรักภักดี	สำนักปลัด
๘	โครงการอุดหนุนจัดกิจกรรมวันเฉลิมพระเกียรติในสถาบันพระมหากษัตริย์	เพื่อจัดกิจกรรมเกี่ยวกับความจงรักภักดีต่อสถาบัน	อุดหนุนงบประมาณให้ที่ว่าการอำเภอสุวรรณคูหา	๒๐,๐๐๐	๒๐,๐๐๐	๒๐,๐๐๐	๒๐,๐๐๐	๒๐,๐๐๐	ร้อยละ ๘๐ เจ้าหน้าที่เข้าร่วม	เพื่อส่งเสริมให้ประชาชนรำลึกถึงบรรพบุรุษ	สำนักปลัด

๙	โครงการจัดงานราชพิธีในการรับเสด็จพระบรมวงศานุวงศ์	เพื่อจัดกิจกรรมเกี่ยวกับความจงรักภักดีต่อสถาบัน	จัดกิจกรรมถวายความจงรักภักดีต่อสถาบันพระมหากษัตริย์	๕๐,๐๐๐	๕๐,๐๐๐	๕๐,๐๐๐	๕๐,๐๐๐	๕๐,๐๐๐	ร้อยละ ๘๐ เจ้าหน้าที่เข้าร่วม	เพื่อเป็นการแสดงออก	สำนักปลัด
๑๐	โครงการศึกษาดูงาน การนำเทคโนโลยีมาเพิ่มประสิทธิภาพในการปฏิบัติงาน	เพื่อพัฒนาความรู้ความสามารถของบุคลากร	จัดให้ผู้บริหารสมาชิก อบต. พนักงานส่วนท้องถิ่น และพนักงานจ้าง	๕๐,๐๐๐	๕๐,๐๐๐	๕๐,๐๐๐	๕๐,๐๐๐	๕๐,๐๐๐	ร้อยละ ๘๐ ของ บุคลากร หน่วยงานทุก คนมีความรู้ ความสามารถ มากขึ้น	เพื่อให้บุคลากรมีความรู้ความสามารถมากขึ้น	สำนักปลัด
๑๑	โครงการจัดทำฐานข้อมูลโครงสร้างพื้นฐาน Smart Infrastruture	เพื่อพัฒนาความรู้ความสามารถของบุคลากร	จัดให้ผู้บริหารสมาชิก อบต. พนักงานส่วนท้องถิ่น และพนักงานจ้าง	๑๐๐,๐๐๐	๑๐๐,๐๐๐	๑๐๐,๐๐๐	๑๐๐,๐๐๐	๑๐๐,๐๐๐	ร้อยละ ๘๐ ของ บุคลากร หน่วยงานทุก คนมีความรู้ ความสามารถ มากขึ้น	เพื่อให้บุคลากรมีความรู้ความสามารถมากขึ้น	สำนักปลัด
๑๒	โครงการ อบต.เคลื่อนที่ เพื่อให้บริหารและความรู้แก่ประชาชน	จัดหน่วยเคลื่อนที่ เพื่อออกให้ความรู้แก่ประชาชน	ประชาชนได้รับความรู้และประโยชน์	๗๐,๐๐๐	๗๐,๐๐๐	๗๐,๐๐๐	๗๐,๐๐๐	๗๐,๐๐๐	ร้อยละ ๘๐ ของประชากร	ประชาชนได้รับความรู้และประโยชน์จากการออกหน่วยให้บริหาร	กองคลัง
๑๓	โครงการประชาสัมพันธ์ในการจัดเก็บภาษี	เพื่อเพิ่มประสิทธิภาพในการจัดเก็บภาษีและเพื่อให้ประชาชนเสียภาษีภายในกำหนด	ประชาชนในเขตพื้นที่ อบต.บ้านโคก และผู้ที่อยู่นอกเขตพื้นที่ อบต.บ้านโคก ที่มีหน้าที่ชำระภาษี	๒๐,๐๐๐	๒๐,๐๐๐	๒๐,๐๐๐	๒๐,๐๐๐	๒๐,๐๐๐	ร้อยละ ๘๐ ของผู้มาเสีย ภาษี	อบต.บ้านโคก มีรายได้จากการจัดเก็บภาษีเองเพิ่มขึ้น	กองคลัง
รวม	๑๓ โครงการ	-	-	๑,๐๙๐,๐๐๐	๑,๐๙๐,๐๐๐	๑,๐๙๐,๐๐๐	๑,๐๙๐,๐๐๐	๑,๐๙๐,๐๐๐	-	-	-

**รายละเอียดโครงการพัฒนา**  
**แผนพัฒนาท้องถิ่น (พ.ศ. ๒๕๖๖ - ๒๕๗๐)**  
**องค์การบริหารส่วนตำบลบ้านโคก**

- ก. ยุทธศาสตร์ชาติ ๒๐ ปี ยุทธศาสตร์ที่ ๖ ด้านการปรับสมดุลและพัฒนาระบบการบริหารจัดการภาครัฐ
- ข. แผนพัฒนาเศรษฐกิจและสังคมแห่งชาติ ฉบับที่ ๑๓ หมายความว่า ๑๓ ไทยมีภาครัฐที่ทันสมัย มีประสิทธิภาพ และตบใจทยประชาชน
- ค. Sustainable Development Goals : SDGs เป้าหมายที่ ๑๖ ส่งเสริมสังคมที่สงบสุขและครอบคลุมเพื่อการพัฒนาที่ยั่งยืน ให้ทุกคนเข้าถึงความยุติธรรม และสร้างสถาบันที่มีประสิทธิภาพ รับผิดชอบ
- ง. ยุทธศาสตร์จังหวัด ยุทธศาสตร์ที่ ๑ การพัฒนาทรัพยากรมนุษย์และการยกระดับคุณภาพชีวิต
- จ. ยุทธศาสตร์การพัฒนาของ อปท. ในเขตจังหวัด ยุทธศาสตร์ที่ ๑ การพัฒนาคุณภาพชีวิตของประชาชนในท้องถิ่น
๓. ยุทธศาสตร์ การพัฒนาคุณภาพชีวิตของประชาชนในท้องถิ่น
- ๓.๑๑ กลยุทธ์ การพัฒนาบุคลากรและเพิ่มประสิทธิภาพในการบริหารงานขององค์กรปกครองส่วนท้องถิ่น
- (๒) แผนงานอุตสาหกรรมและการโยธา

ที่	โครงการ	วัตถุประสงค์	เป้าหมาย (ผลผลิตของโครงการ)	งบประมาณ					ตัวชี้วัด (KPI)	ผลที่คาดว่าจะ ได้รับ	หน่วยงานที่ รับผิดชอบ หลัก
				๒๕๖๖ (บาท)	๒๕๖๗ (บาท)	๒๕๖๘ (บาท)	๒๕๖๙ (บาท)	๒๕๗๐ (บาท)			
๑	โครงการก่อสร้างอาคารที่ทำการองค์การบริหารส่วนตำบลบ้านโคก	เพื่อรองรับประชาชนในพื้นที่เข้ามาติดต่อทางราชการ	ก่อสร้างที่ทำการองค์การบริหารส่วนตำบลบ้านโคก	๕,๐๐๐,๐๐๐	๕,๐๐๐,๐๐๐	๕,๐๐๐,๐๐๐	๕,๐๐๐,๐๐๐	๕,๐๐๐,๐๐๐	ร้อยละ ๘๐ ก่อสร้างสำนักงาน อบต.	เพื่อเพิ่มประสิทธิภาพในการบริหารงานราชการ	กองช่าง
๒	โครงการก่อสร้างป้ายองค์การบริหารส่วนตำบลบ้านโคก	เพื่ออำนวยความสะดวกให้แก่ประชาชน	ขนาดกว้าง ๖ เมตร สูง ๒.๕ เมตร ตามแบบ อบต.กำหนด	๑๖๐,๐๐๐	๑๖๐,๐๐๐	๑๖๐,๐๐๐	๑๖๐,๐๐๐	๑๖๐,๐๐๐	ร้อยละ ๘๐ เป็นที่รู้จักของประชาชน	เพื่อให้หาสถานที่ตั้ง อบต. ได้ง่ายขึ้น	กองช่าง
๓	โครงการก่อสร้างโรงจอดรถ อบต.บ้านโคก	เพื่อเพิ่มประสิทธิภาพการบริการประชาชน	กว้าง ๖ เมตร ยาว ๑๒ เมตร	๓๕๐,๐๐๐	๓๕๐,๐๐๐	๓๕๐,๐๐๐	๓๕๐,๐๐๐	๓๕๐,๐๐๐	ร้อยละ ๘๐ ประชาชนได้ประโยชน์	เพื่อให้ประชาชนที่มาติดต่อทางราชการมีที่จอดรถ	กองช่าง



ที่	โครงการ	วัตถุประสงค์	เป้าหมาย (ผลผลิตของโครงการ)	งบประมาณ					ตัวชี้วัด (KPI)	ผลที่คาดว่าจะ ได้รับ	หน่วยงานที่ รับผิดชอบ หลัก
				๒๕๖๖ (บาท)	๒๕๖๗ (บาท)	๒๕๖๘ (บาท)	๒๕๖๙ (บาท)	๒๕๗๐ (บาท)			
๔	โครงการปรับปรุงบ้านพัก สำนักงาน	เพื่อใช้เป็นห้องเก็บพัสดุ	กว้าง ๖ เมตร ยาว ๑๒ เมตร พื้นที่ ๗๒ ตร.ม.	๒๐๐,๐๐๐	๒๐๐,๐๐๐	๒๐๐,๐๐๐	๒๐๐,๐๐๐	๒๐๐,๐๐๐	ร้อยละ ๘๐ เพื่อใช้เป็น ห้องเก็บพัสดุ	เพื่อใช้เป็นห้องเก็บ พัสดุ	กองช่าง
๕	โครงการก่อสร้างรั้วรอบ องค์การบริหารส่วน ตำบลบ้านโคก	เพื่อความปลอดภัยต่อชีวิต และทรัพย์สินของราชการ	ก่อสร้างรั้วโดยรอบศูนย์ เด็กบ้านต่างแดน หมู่ที่ ๑๕	๕๐๐,๐๐๐	๕๐๐,๐๐๐	๕๐๐,๐๐๐	๕๐๐,๐๐๐	๕๐๐,๐๐๐	ร้อยละ ๘๐ ได้รับความ ปลอดภัย	เพื่อความปลอดภัย ต่อชีวิตทรัพย์สิน	กองช่าง
รวม	๕ โครงการ	-	-	๖,๒๑๐,๐๐๐	๖,๒๑๐,๐๐๐	๖,๒๑๐,๐๐๐	๖,๒๑๐,๐๐๐	๖,๒๑๐,๐๐๐	-	-	-

**รายละเอียดโครงการพัฒนา**  
**แผนพัฒนาท้องถิ่น (พ.ศ. ๒๕๖๖ - ๒๕๗๐)**  
**องค์การบริหารส่วนตำบลบ้านโคก**

- ก. ยุทธศาสตร์ชาติ ๒๐ ปี ยุทธศาสตร์ที่ ๖ ด้านการปรับสมดุลและพัฒนาระบบการบริหารจัดการภาครัฐ
- ข. แผนพัฒนาเศรษฐกิจและสังคมแห่งชาติ ฉบับที่ ๑๓ หมายความว่า ๑๓ ไทยมีภาครัฐที่ทันสมัย มีประสิทธิภาพ และตอบโจทย์ประชาชน
- ค. Sustainable Development Goals : SDGs เป้าหมายที่ ๑๖ ส่งเสริมสังคมที่สงบสุขและครอบคลุมเพื่อการพัฒนาที่ยั่งยืน ให้ทุกคนเข้าถึงความยุติธรรม และสร้างสถาบันที่มีประสิทธิภาพ รับผิดชอบ
- ง. ยุทธศาสตร์จังหวัด ยุทธศาสตร์ที่ ๑ การพัฒนาทรัพยากรมนุษย์และการยกระดับคุณภาพชีวิต
- จ. ยุทธศาสตร์การพัฒนาของ อปท. ในเขตจังหวัด ยุทธศาสตร์ที่ ๑ การพัฒนาคุณภาพชีวิตของประชาชนในท้องถิ่น
๓. ยุทธศาสตร์ การพัฒนาคุณภาพชีวิตของประชาชนในท้องถิ่น
- ๓.๑๒ กลยุทธ์ ส่งเสริมสนับสนุนการมีส่วนร่วมในการบริหารจัดการของประชาชน
- (๑) แผนงานบริหารงานทั่วไป

ที่	โครงการ	วัตถุประสงค์	เป้าหมาย (ผลผลิตของโครงการ)	งบประมาณ					ตัวชี้วัด (KPI)	ผลที่คาดว่าจะได้รับ	หน่วยงานที่ รับผิดชอบหลัก
				๒๕๖๖ (บาท)	๒๕๖๗ (บาท)	๒๕๖๘ (บาท)	๒๕๖๙ (บาท)	๒๕๗๐ (บาท)			
๑	โครงการจัดเวทีประชาคมเพื่อทบทวนและบูรณาการการจัดทำแผนพัฒนาท้องถิ่น	เพื่อรับทราบและความต้องการของประชาชนอย่างแท้จริง	จัดประชุมประชาคมในหมู่บ้านระดับตำบล การบูรณาการ	๓๐,๐๐๐	๓๐,๐๐๐	๓๐,๐๐๐	๓๐,๐๐๐	๓๐,๐๐๐	ร้อยละ ๘๐ ประชาชนได้แสดงความคิดเห็น	ประชาชนมีส่วนร่วมในการพัฒนาพื้นที่	สำนักปลัด
๒	โครงการปรับปรุงศูนย์ข้อมูลข่าวสาร	เพื่อเป็นสถานที่ให้ประชาชนได้สืบค้นข้อมูลตามพรบ.ข้อมูลข่าวสาร	ปรับปรุงศูนย์ข้อมูลข่าวสาร	๑๐๐,๐๐๐	๑๐๐,๐๐๐	๑๐๐,๐๐๐	๑๐๐,๐๐๐	๑๐๐,๐๐๐	ร้อยละ ๘๐ ของประชาชนและค้นหาข้อมูลข่าวสารได้ง่าย	ประชาชนสืบค้นข้อมูลได้สะดวกยิ่งขึ้น	สำนักปลัด

ที่	โครงการ	วัตถุประสงค์	เป้าหมาย (ผลผลิตของโครงการ)	งบประมาณ					ตัวชี้วัด (KPI)	ผลที่คาดว่าจะได้รับ	หน่วยงานที่ รับผิดชอบ หลัก
				๒๕๖๖ (บาท)	๒๕๖๗ (บาท)	๒๕๖๘ (บาท)	๒๕๖๙ (บาท)	๒๕๗๐ (บาท)			
๓	โครงการค่าใช้จ่ายในการ ดำเนินการเลือกตั้ง	เพื่อเลือกตั้งผู้บริหาร ท้องถิ่นและสมาชิกสภา ท้องถิ่น	ประชาชนมีสิทธิ เลือกตั้ง	๗๐๐,๐๐๐	๗๐๐,๐๐๐	๗๐๐,๐๐๐	๗๐๐,๐๐๐	๗๐๐,๐๐๐	ร้อยละ๘๐ การจัดการเลือกตั้ง เป็นไปด้วย ความเรียบร้อย	การจัดการเลือกตั้ง สำเร็จลุล่วงไปด้วยดี	สำนักปลัด
รวม	๓ โครงการ	-	-	๘๓๐,๐๐๐	๘๓๐,๐๐๐	๘๓๐,๐๐๐	๘๓๐,๐๐๐	๘๓๐,๐๐๐	-	-	-

**รายละเอียดโครงการพัฒนา**  
**แผนพัฒนาท้องถิ่น (พ.ศ. ๒๕๖๖ - ๒๕๗๐)**  
**องค์การบริหารส่วนตำบลบ้านโคก**

- ก. ยุทธศาสตร์ชาติ ๒๐ ปี ยุทธศาสตร์ที่ ๖ ด้านการปรับสมดุลและพัฒนาระบบการบริหารจัดการภาครัฐ
- ข. แผนพัฒนาเศรษฐกิจและสังคมแห่งชาติ ฉบับที่ ๑๓ หมายความว่า ๑๓ ไทยมีภาครัฐที่ทันสมัย มีประสิทธิภาพ และตอบโจทย์ประชาชน
- ค. Sustainable Development Goals : SDGs เป้าหมายที่ ๑๖ ส่งเสริมสังคมที่สงบสุขและครอบคลุมเพื่อการพัฒนาที่ยั่งยืน ให้ทุกคนเข้าถึงความยุติธรรม และสร้างสถาบันที่มีประสิทธิผล รับผิดชอบ
- ง. ยุทธศาสตร์จังหวัด ยุทธศาสตร์ที่ ๑ การพัฒนาทรัพยากรมนุษย์และการยกระดับคุณภาพชีวิต
- จ. ยุทธศาสตร์การพัฒนาของ อปท. ในเขตจังหวัด ยุทธศาสตร์ที่ ๑ การพัฒนาด้านการพัฒนาคุณภาพชีวิตของประชาชนในท้องถิ่น
๓. ยุทธศาสตร์ การพัฒนาด้านการพัฒนาคุณภาพชีวิตของประชาชนในท้องถิ่น
- ๓.๑๒ กลยุทธ์ ส่งเสริมสนับสนุนการมีส่วนร่วมในการบริหารจัดการของประชาชน
- (๒) แผนงานอุตสาหกรรมและการโยธา

ที่	โครงการ	วัตถุประสงค์	เป้าหมาย (ผลผลิตของโครงการ)	งบประมาณ					ตัวชี้วัด (KPI)	ผลที่คาดว่าจะได้รับ	หน่วยงานที่ รับผิดชอบหลัก
				๒๕๖๖ (บาท)	๒๕๖๗ (บาท)	๒๕๖๘ (บาท)	๒๕๖๙ (บาท)	๒๕๗๐ (บาท)			
๑	โครงการก่อสร้างศาลาประชาคม บ้านโนนปอแดง หมู่ที่ ๒	เพื่อให้ประชาชนมีสถานที่รองรับได้เพียงพอต่อความต้องการของชุมชน	ก่อสร้างศาลาประชาคมบ้านโนนปอแดง หมู่ที่ ๒	๔๕๐,๐๐๐	๔๕๐,๐๐๐	๔๕๐,๐๐๐	๔๕๐,๐๐๐	๔๕๐,๐๐๐	ร้อยละ ๘๐ ก่อสร้างศาลาประชาคมได้มาตรฐาน	เพื่อให้ประชาชนมีสถานที่ในการจัดประชาคมหมู่บ้าน	กองช่าง
๒	โครงการก่อสร้าง ศาลาประชาคมบ้านกกตอง หมู่ที่ ๕	เพื่อให้ประชาชนมีสถานที่รองรับได้เพียงพอต่อความต้องการของชุมชน	ก่อสร้างศาลาประชาคมบ้านกกตอง หมู่ที่ ๕ (ภายในเขตทำการ อบต.)	๔๕๐,๐๐๐	๔๕๐,๐๐๐	๔๕๐,๐๐๐	๔๕๐,๐๐๐	๔๕๐,๐๐๐	ร้อยละ ๘๐ ก่อสร้างศาลาประชาคมได้มาตรฐาน	เพื่อให้ประชาชนมีสถานที่ในการจัดประชาคมหมู่บ้าน	กองช่าง

ที่	โครงการ	วัตถุประสงค์	เป้าหมาย (ผลผลิตของโครงการ)	งบประมาณ					ตัวชี้วัด (KPI)	ผลที่คาดว่าจะได้รับ	หน่วยงานที่ รับผิดชอบหลัก
				๒๕๖๖ (บาท)	๒๕๖๗ (บาท)	๒๕๖๘ (บาท)	๒๕๖๙ (บาท)	๒๕๗๐ (บาท)			
๓	โครงการซ่อมแซมสร้างศาลาประชาคมหมู่บ้านบ้านโคกสอง หมู่ที่ ๑๐	เพื่อให้ประชาชนมีสถานที่รองรับได้เพียงพอต่อความต้องการของชุมชน	พื้นที่ไม่น้อยกว่า ๗๒ ตารางเมตร.	๒๕๐,๐๐๐	๒๕๐,๐๐๐	๒๕๐,๐๐๐	๒๕๐,๐๐๐	๒๕๐,๐๐๐	ร้อยละ ๘๐ ก่อสร้างศาลาประชาคมได้มาตรฐาน	เพื่อให้ประชาชนมีสถานที่ในการจัดประชาคมหมู่บ้าน	กองช่าง
๔	โครงการก่อสร้างศาลาประชาคม บ้านโนนโปแดง หมู่ที่ ๑๑	เพื่อให้ประชาชนมีสถานที่รองรับได้เพียงพอต่อความต้องการของชุมชน	ปรับปรุงซ่อมสร้างศาลาประชาคมพื้นที่ไม่น้อยกว่า ๔๘ ตารางเมตร.	๔๓๐,๐๐๐	๔๓๐,๐๐๐	๔๓๐,๐๐๐	๔๓๐,๐๐๐	๔๓๐,๐๐๐	ร้อยละ ๘๐ ก่อสร้างศาลาประชาคมได้มาตรฐาน	เพื่อให้ประชาชนมีสถานที่ในการจัดประชาคมหมู่บ้าน	กองช่าง
๕	โครงการปรับปรุงต่อศาลาประชาคม บ้านโคกกลาง หมู่ที่ ๑๓	เพื่อให้ประชาชนมีสถานที่รองรับได้เพียงพอต่อความต้องการของชุมชน	ปรับปรุงต่อเติมอาคารศาลาประชาคม โดยมีพื้นที่ไม่น้อยกว่า ๙๐ ตารางเมตร.	๓๖๐,๐๐๐	๓๖๐,๐๐๐	๓๖๐,๐๐๐	๓๖๐,๐๐๐	๓๖๐,๐๐๐	ร้อยละ ๘๐ ก่อสร้างศาลาประชาคมได้มาตรฐาน	เพื่อให้ประชาชนมีสถานที่ในการจัดประชาคมหมู่บ้าน	กองช่าง
๖	โครงการก่อสร้างศาลาประจำคุ้ม บ้านเพ็กทอง หมู่ที่ ๑๔	เพื่อให้ประชาชนมีสถานที่รองรับได้เพียงพอต่อความต้องการของชุมชน	ตามแบบแปลนกองช่าง อบต.บ้านโคก กำหนด ๔ คุ้ม	๑๒๐,๐๐๐	๑๒๐,๐๐๐	๑๒๐,๐๐๐	๑๒๐,๐๐๐	๑๒๐,๐๐๐	ร้อยละ ๘๐ ก่อสร้างศาลาประชาคมได้มาตรฐาน	เพื่อให้ประชาชนมีสถานที่ในการจัดกิจกรรมหมู่บ้าน	กองช่าง

ที่	โครงการ	วัตถุประสงค์	เป้าหมาย (ผลผลิตของโครงการ)	งบประมาณ					ตัวชี้วัด (KPI)	ผลที่คาดว่าจะได้รับ	หน่วยงานที่ รับผิดชอบหลัก
				๒๕๖๖ (บาท)	๒๕๖๗ (บาท)	๒๕๖๘ (บาท)	๒๕๖๙ (บาท)	๒๕๗๐ (บาท)			
๗	โครงการก่อสร้าง ปรับปรุงต่อเติมศาลา ประชาคม บ้านต่างแดน หมู่ที่ ๑๕	เพื่อให้ประชาชนมีสถานที่ รองรับได้เพียงพอต่อ ความต้องการของชุมชน	ปรับปรุงต่อเติมอาคาร ศาลาประชาคม โดยมีพื้นที่ไม่น้อยกว่า ๑๒๐ ตารางเมตร.	๓๖๐,๐๐๐	๓๖๐,๐๐๐	๓๖๐,๐๐๐	๓๖๐,๐๐๐	๓๖๐,๐๐๐	ร้อยละ ๘๐ ก่อสร้าง ศาลา ประชาคมได้ มาตรฐาน	เพื่อให้ประชาชนมี สถานที่ในการจัด ประชาคมหมู่บ้าน	กองช่าง
รวม	๗ โครงการ	-	-	๒,๔๒๐,๐๐๐	๒,๔๒๐,๐๐๐	๒,๔๒๐,๐๐๐	๒,๔๒๐,๐๐๐	๒,๔๒๐,๐๐๐	-	-	-

**รายละเอียดโครงการพัฒนา**  
**แผนพัฒนาท้องถิ่น (พ.ศ. ๒๕๖๖ - ๒๕๗๐)**  
**องค์การบริหารส่วนตำบลบ้านโคก**

- ก. ยุทธศาสตร์ชาติ ๒๐ ปี ยุทธศาสตร์ที่ ๒. ด้านการสร้างความสามารถในการแข่งขัน
- ข. แผนพัฒนาเศรษฐกิจและสังคมแห่งชาติ ฉบับที่ ๑๓ หมายเหตุที่ ๒ ไทยเป็นจุดหมายของการท่องเที่ยวที่เน้นคุณภาพและความยั่งยืน
- ค. Sustainable Development Goals : SDGs เป้าหมายที่ ๘ ส่งเสริมการเติบโตทางเศรษฐกิจที่ต่อเนื่อง ครอบคลุมและยั่งยืน การจ้างงานที่เต็มที่และมีผลิตภาพ และการมีงานที่สมควรสำหรับทุกคน
- ง. ยุทธศาสตร์จังหวัด ยุทธศาสตร์ที่ ๓. การยกระดับมาตรฐานการท่องเที่ยวและบริการ
- จ. ยุทธศาสตร์การพัฒนาของ อปท. ในเขตจังหวัด ยุทธศาสตร์ที่ ๓ การพัฒนาด้านศิลปวัฒนธรรม จารีตประเพณีและภูมิปัญญาท้องถิ่น
๔. ยุทธศาสตร์ การพัฒนาด้านศิลปวัฒนธรรม จารีตประเพณีภูมิปัญญาท้องถิ่นและการท่องเที่ยว
- ๔.๑ กลยุทธ์ ส่งเสริมและทำนุบำรุงพุทธศาสนา ศิลปวัฒนธรรม ภูมิปัญญาท้องถิ่นและปราชญ์ชาวบ้าน
- (๑) แผนงานการศาสนาวัฒนธรรมและนันทนาการ

ที่	โครงการ	วัตถุประสงค์	เป้าหมาย (ผลผลิตของโครงการ)	งบประมาณ					ตัวชี้วัด (KPI)	ผลที่คาดว่าจะได้รับ	หน่วยงานที่ รับผิดชอบ หลัก
				๒๕๖๖ (บาท)	๒๕๖๗ (บาท)	๒๕๖๘ (บาท)	๒๕๖๙ (บาท)	๒๕๗๐ (บาท)			
๑	โครงการส่งเสริมคุณธรรม จริยธรรม	เพื่อส่งเสริมคุณธรรม จริยธรรมและหลักธรรม ทางพระพุทธศาสนาให้แก่ คณะผู้บริหาร ส.อบต. พนักงานส่วนตำบล พนักงานจ้างและ ประชาชน	ผู้บริหาร ส.อบต. พนักงานส่วนตำบล พนักงานจ้างและ ประชาชน	๗๐,๐๐๐	๗๐,๐๐๐	๗๐,๐๐๐	๗๐,๐๐๐	๗๐,๐๐๐	ผู้บริหาร ส.อบต. พนักงานส่วนตำบล พนักงานจ้างและ ประชาชน จำนวน ๒๐๐ คน	เพื่อส่งเสริมคุณธรรม จริยธรรมและหลักธรรม ทางพระพุทธศาสนาให้แก่ คณะผู้บริหาร ส.อบต. พนักงานส่วนตำบล พนักงานจ้างและประชาชน	สำนักปลัด
๒	โครงการส่งเสริม สนับสนุนภูมิปัญญาท้องถิ่น	เพื่อส่งเสริมและ สนับสนุนภูมิปัญญาท้องถิ่น	ส่งเสริมภูมิปัญญา ชาวบ้านที่อยู่ในชุมชน ต่างๆ	๕๐,๐๐๐	๕๐,๐๐๐	๕๐,๐๐๐	๕๐,๐๐๐	๕๐,๐๐๐	ร้อยละ๘๐ประชาชน อนุรักษ์ภูมิปัญญา ท้องถิ่นของตน	ประชาชนมีการอนุรักษ์ภูมิ ปัญญาท้องถิ่น	สำนักปลัด

ที่	โครงการ	วัตถุประสงค์	เป้าหมาย (ผลผลิตของโครงการ)	งบประมาณ					ตัวชี้วัด (KPI)	ผลที่คาดว่าจะได้รับ	หน่วยงานที่ รับผิดชอบ หลัก
				๒๕๖๖ (บาท)	๒๕๖๗ (บาท)	๒๕๖๘ (บาท)	๒๕๖๙ (บาท)	๒๕๗๐ (บาท)			
๓	โครงการส่งเสริมกิจกรรม เทศกาลเข้าพรรษา	เพื่อรักษาและสืบสาน ศิลปวัฒนธรรม ประเพณีของท้องถิ่นและ วันสำคัญทาง พระพุทธศาสนา	จัดกิจกรรมเทศกาล เข้าพรรษาตามวัดใน พื้นที่ อบต.บ้านโคก	๖๐,๐๐๐	๖๐,๐๐๐	๖๐,๐๐๐	๖๐,๐๐๐	๖๐,๐๐๐	ร้อยละ ๘๐ ประชาชน ในเขตพื้นที่ตำบลทั้ง ๑๓ หมู่บ้านได้ร่วม ถวายเทียนพรรษา	ประชาชนในพื้นที่ได้เข้า ร่วมกิจกรรมถวายเทียน พรรษาสืบสานวัฒนธรรม ประเพณีทางศาสนาใน ท้องถิ่น	สำนักปลัด
๔	โครงการประเพณีบุญ ข้าวจี๊วัดถ้ำสุวรรณคูหา	เพื่ออนุรักษ์วัฒนธรรม และประเพณีอันดีงาม	งานประเพณีวัดถ้ำสุวรรณคูหา	๑๐๐,๐๐๐	๑๐๐,๐๐๐	๑๐๐,๐๐๐	๑๐๐,๐๐๐	๑๐๐,๐๐๐	ร้อยละ ๘๐ ประชาชน อนุรักษ์ประเพณี วัฒนธรรมอันดีและให้ เกิดความสามัคคีใน ชุมชน	ประชาชนมีการอนุรักษ์ อนุรักษ์ประเพณี วัฒนธรรมอันดีงาม	สำนักปลัด
รวม	๔ โครงการ	-	-	๒๘๐,๐๐๐	๒๘๐,๐๐๐	๒๘๐,๐๐๐	๒๘๐,๐๐๐	๒๘๐,๐๐๐	-	-	-



**รายละเอียดโครงการพัฒนา**  
**แผนพัฒนาท้องถิ่น (พ.ศ. ๒๕๖๖ - ๒๕๗๐)**  
**องค์การบริหารส่วนตำบลบ้านโคก**

- ก. ยุทธศาสตร์ชาติ ๒๐ ปี ยุทธศาสตร์ที่ ๒. ด้านการสร้างความสามารถในการแข่งขัน
- ข. แผนพัฒนาเศรษฐกิจและสังคมแห่งชาติ ฉบับที่ ๑๓ หมายเหตุที่ ๒ ไทยเป็นจุดหมายของการท่องเที่ยวที่เน้นคุณภาพและความยั่งยืน
- ค. Sustainable Development Goals : SDGs เป้าหมายที่ ๘ ส่งเสริมการเติบโตทางเศรษฐกิจที่ต่อเนื่อง ครอบคลุมและยั่งยืน การจ้างงานที่เต็มที่และมีผลิตภาพ และการมีงานที่สมควรสำหรับทุกคน
- ง. ยุทธศาสตร์จังหวัด ยุทธศาสตร์ที่ ๓. การยกระดับมาตรฐานการท่องเที่ยวและบริการ
- จ. ยุทธศาสตร์การพัฒนาของ อปท. ในเขตจังหวัด ยุทธศาสตร์ที่ ๓ การพัฒนาด้านศิลปวัฒนธรรม จารีตประเพณีและภูมิปัญญาท้องถิ่น

๔. ยุทธศาสตร์ การพัฒนาด้านศิลปวัฒนธรรม จารีตประเพณีภูมิปัญญาท้องถิ่นและการท่องเที่ยว

๔.๒ กลยุทธ์ ส่งเสริมการจัดกิจกรรมวัฒนธรรมประเพณีที่สำคัญของท้องถิ่น

(๑) แผนงานการศาสนาวัฒนธรรมและนันทนาการ

ที่	โครงการ	วัตถุประสงค์	เป้าหมาย (ผลผลิตของโครงการ)	งบประมาณ					ตัวชี้วัด (KPI)	ผลที่คาดว่าจะได้รับ	หน่วยงานที่รับผิดชอบหลัก
				๒๕๖๖ (บาท)	๒๕๖๗ (บาท)	๒๕๖๘ (บาท)	๒๕๖๙ (บาท)	๒๕๗๐ (บาท)			
๑	โครงการจัดงานประเพณีบุญบั้งไฟ	เพื่อสืบสานประเพณีบุญบั้งไฟสร้างความสามัคคีสร้างขวัญและกำลังใจในการประกอบอาชีพเกษตรกรกรมแก่ประชาชนในตำบลบ้านโคก	ประชาชนในเขตพื้นที่ตำบลบ้านโคก	๒๐๐,๐๐๐	๒๐๐,๐๐๐	๒๐๐,๐๐๐	๒๐๐,๐๐๐	๒๐๐,๐๐๐	ประชาชนในเขตพื้นที่ตำบลบ้านโคกทั้ง ๑๓ หมู่บ้าน	ประชาชนในเขตพื้นที่ตำบลบ้านโคกสามารถสืบสานประเพณีบุญบั้งไฟท้องถิ่น มีความสามัคคี มีขวัญและกำลังใจในการประกอบอาชีพเกษตรกรกรม	สำนักปลัด

ที่	โครงการ	วัตถุประสงค์	เป้าหมาย (ผลผลิตของโครงการ)	งบประมาณ					ตัวชี้วัด (KPI)	ผลที่คาดว่าจะได้รับ	หน่วยงานที่ รับผิดชอบ หลัก
				๒๕๖๖ (บาท)	๒๕๖๗ (บาท)	๒๕๖๘ (บาท)	๒๕๖๙ (บาท)	๒๕๗๐ (บาท)			
๒	โครงการอุดหนุน สำนักงานเหล่ากาชาด จังหวัดหนองบัวลำภู	เพื่อสนับสนุนสำนักงาน เหล่ากาชาดจังหวัด หนองบัวลำภู	สำนักงานกาชาด จังหวัดหนองบัวลำภู	๒๐,๐๐๐	๒๐,๐๐๐	๒๐,๐๐๐	๒๐,๐๐๐	๒๐,๐๐๐	ร้อยละ ๘๐ ของประชาชน	เพื่อสนับสนุน สำนักงานเหล่า กาชาดจังหวัด หนองบัวลำภู	สำนักปลัด
๓	โครงการจัดงานเรศวร- กาชาดจังหวัด หนองบัวลำภู	เพื่อสนับสนุนงาน ประจำปี จังหวัด หนองบัวลำภู	งานประจำปี จ. หนองบัวลำภู	๘๐,๐๐๐	๘๐,๐๐๐	๘๐,๐๐๐	๘๐,๐๐๐	๘๐,๐๐๐	ร้อยละ ๘๐ ประชาชน อนุรักษ์ ประเพณี วัฒนธรรม อันดีและ ก่อให้เกิด ความสามัคคี ในชุมชน	ประชาชนมีการ อนุรักษ์ประเพณี วัฒนธรรมอันดีงาม	สำนักปลัด
๔	โครงการจัดงานประเพณี วันสงกรานต์วันผู้สูงอายุ และวันครอบครัว	เพื่อส่งเสริมและอนุรักษ์ ประเพณีวันสงกรานต์	ประชาชนในเขต อบต.	๕๐,๐๐๐	๕๐,๐๐๐	๕๐,๐๐๐	๕๐,๐๐๐	๕๐,๐๐๐	ร้อยละ ๘๐ ประชาชน ในพื้นที่เขต อบต.มี ประเพณี	ประชาชนได้ อนุรักษ์ประเพณี สงกรานต์	สำนักปลัด

ที่	โครงการ	วัตถุประสงค์	เป้าหมาย (ผลผลิตของโครงการ)	งบประมาณ					ตัวชี้วัด (KPI)	ผลที่คาดว่าจะได้รับ	หน่วยงานที่ รับผิดชอบ หลัก
				๒๕๖๖ (บาท)	๒๕๖๗ (บาท)	๒๕๖๘ (บาท)	๒๕๖๙ (บาท)	๒๕๗๐ (บาท)			
๕	โครงการอุดหนุนการจัด งานประเพณีท้องถิ่น จำนวน ๑๓ หมู่บ้าน	เพื่อส่งเสริมและ อนุรักษ์ประเพณี วัฒนธรรมท้องถิ่น	ประชาชนในเขต อบต.	๒๖๐,๐๐๐	๒๖๐,๐๐๐	๒๖๐,๐๐๐	๒๖๐,๐๐๐	๒๖๐,๐๐๐	ประเพณี วัฒนธรรม อันดีและ ก่อให้เกิด ความ สามัคคีใน ชุมชน	ประชาชนมีการ อนุรักษ์ประเพณี วัฒนธรรมอันดีงาม	สำนักปลัด
๖	โครงการส่งท้ายปีเก่า วิถี ไทย ต้อนรับปีใหม่วิถีพุทธ	เพื่อรักษาและสืบสาน ศิลปวัฒนธรรม ประเพณีของท้องถิ่นและ วันสำคัญ	ผู้บริหาร ส.อบต. พนักงานส่วนตำบล พนักงานจ้างและ ประชาชน	๒๐,๐๐๐	๒๐,๐๐๐	๒๐,๐๐๐	๒๐,๐๐๐	๒๐,๐๐๐	ผู้บริหาร ส. อบต. พนักงาน ส่วนตำบล พนักงานจ้าง และ ประชาชน	ข้าราชการประชาชน มีความสามัคคี สามารถรักษาสืบสาน วัฒนธรรมประเพณี ของท้องถิ่น	สำนักปลัด
รวม	๖ โครงการ	-	-	๖๓๐,๐๐๐	๖๓๐,๐๐๐	๖๓๐,๐๐๐	๖๓๐,๐๐๐	๖๓๐,๐๐๐		-	-

**รายละเอียดโครงการพัฒนา**  
**แผนพัฒนาท้องถิ่น (พ.ศ. ๒๕๖๖ - ๒๕๗๐)**  
**องค์การบริหารส่วนตำบลบ้านโคก**

- ก. ยุทธศาสตร์ชาติ ๒๐ ปี ยุทธศาสตร์ที่ ๒. ด้านการสร้างความสามารถในการแข่งขัน
- ข. แผนพัฒนาเศรษฐกิจและสังคมแห่งชาติ ฉบับที่ ๑๓ หมายเหตุที่ ๒ ไทยเป็นจุดหมายของการท่องเที่ยวที่เน้นคุณภาพและความยั่งยืน
- ค. Sustainable Development Goals : SDGs เป้าหมายที่ ๘ ส่งเสริมการเติบโตทางเศรษฐกิจที่ต่อเนื่อง ครอบคลุมและยั่งยืน การจ้างงานที่เต็มที่และมีผลิตภาพ และการมีงานที่สมควรสำหรับทุกคน
- ง. ยุทธศาสตร์จังหวัด ยุทธศาสตร์ที่ ๓. การยกระดับมาตรฐานการท่องเที่ยวและบริการ
- จ. ยุทธศาสตร์การพัฒนาของ อปท. ในเขตจังหวัด ยุทธศาสตร์ที่ ๓ การพัฒนาด้านศิลปวัฒนธรรม จารีตประเพณีและภูมิปัญญาท้องถิ่น
๔. ยุทธศาสตร์ การพัฒนาด้านศิลปวัฒนธรรม จารีตประเพณีภูมิปัญญาท้องถิ่นและการท่องเที่ยว
- ๔.๒ กลยุทธ์ ส่งเสริมการจัดกิจกรรมวัฒนธรรมประเพณี ที่สำคัญของท้องถิ่น

(๒) แผนงานการอุตสาหกรรมและการโยธา

ที่	โครงการ	วัตถุประสงค์	เป้าหมาย (ผลผลิตของโครงการ)	งบประมาณ					ตัวชี้วัด (KPI)	ผลที่คาดว่าจะได้รับ	หน่วยงานที่ รับผิดชอบหลัก
				๒๕๖๖ (บาท)	๒๕๖๗ (บาท)	๒๕๖๘ (บาท)	๒๕๖๙ (บาท)	๒๕๗๐ (บาท)			
๑	โครงการก่อสร้างศาลาพักญาติบริเวณฌาปนกิจสถานป่าช้าบ้านโนนอุดม หมู่ที่ ๖	เพื่อประกอบพิธีฌาปนกิจ	โดยมีพื้นที่ก่อสร้างอาคารไม่น้อยกว่า ๙๖ ตารางเมตร.	๖๗๒,๐๐๐	๖๗๒,๐๐๐	๖๗๒,๐๐๐	๖๗๒,๐๐๐	๖๗๒,๐๐๐	ร้อยละ๘๐ใช้ในการประกอบพิธีฌาปนกิจ	ใช้เพื่อประกอบพิธีฌาปนกิจ	กองช่าง
๒	โครงการก่อสร้างลานคอนกรีตเสริมเหล็ก รอบเมรุวัดป่าภูยา บ้านโนนอุดม หมู่ที่ ๖	เพื่อประกอบพิธีฌาปนกิจ	ลานคอนกรีตเสริมเหล็กพื้นที่ไม่น้อยกว่า ๓๑๐ ตร.ม.หนาเฉลี่ย ๐.๑๐ ม.	๔๐๐,๐๐๐	๔๐๐,๐๐๐	๔๐๐,๐๐๐	๔๐๐,๐๐๐	๔๐๐,๐๐๐	ร้อยละ๘๐ใช้ในการประกอบพิธีฌาปนกิจ	ใช้เพื่อประกอบพิธีฌาปนกิจ	กองช่าง

ที่	โครงการ	วัตถุประสงค์	เป้าหมาย (ผลผลิตของโครงการ)	งบประมาณ					ตัวชี้วัด (KPI)	ผลที่คาดว่าจะได้รับ	หน่วยงานที่ รับผิดชอบ หลัก
				๒๕๖๖ (บาท)	๒๕๖๗ (บาท)	๒๕๖๘ (บาท)	๒๕๖๙ (บาท)	๒๕๗๐ (บาท)			
๓	โครงการก่อสร้าง ศาลา พักผ่อนเพื่อประกอบ พิธีกรรมทางศาสนา ป่าช้าสาธารณะ ประโยชน์บ้านโนนกกฆ่า หมู่ที่ ๗	เพื่อประกอบพิธี ฌาปนกิจ	ผิวจราจรกว้าง ๖ เมตร ยาว ๑๒ เมตร หมู่ที่ ๗	๖๐๐,๐๐๐	๖๐๐,๐๐๐	๖๐๐,๐๐๐	๖๐๐,๐๐๐	๖๐๐,๐๐๐	ร้อยละ๘๐ใช้ ในการ ประกอบพิธี ฌาปนกิจ	ใช้เพื่อประกอบพิธี ฌาปนกิจ	กองช่าง
๔	โครงการปรับปรุง ซ่อมแซม ฌาปนกิจสถาน (เมรุ) ที่ สาธารณประโยชน์ป่าช้า บ้านดงบัง หมู่ที่ ๘	เพื่อประกอบพิธี ฌาปนกิจ	ปรับปรุงซ่อมแซมส่วนที่ ชำรุดเสียหายรวม	๓๐๐,๐๐๐	๓๐๐,๐๐๐	๓๐๐,๐๐๐	๓๐๐,๐๐๐	๓๐๐,๐๐๐	ร้อยละ๘๐ใช้ ในการ ประกอบพิธี ฌาปนกิจ	ใช้เพื่อประกอบพิธี ฌาปนกิจ	กองช่าง
๕	โครงการก่อสร้างศาลา พักผ่อน ป่าช้าวัดบ้าน เพ็กทอง หมู่ที่ ๑๔	เพื่อประกอบพิธี ฌาปนกิจ	โดยมีพื้นที่ก่อสร้างไม่ น้อยกว่า ๑๒๘ ตาราง เมตร.	๖๔๐,๐๐๐	๖๔๐,๐๐๐	๖๔๐,๐๐๐	๖๔๐,๐๐๐	๖๔๐,๐๐๐	ร้อยละ๘๐ใช้ ในการ ประกอบพิธี ฌาปนกิจ	ใช้เพื่อประกอบพิธี ฌาปนกิจ	กองช่าง
รวม	๕ โครงการ	-	-	๒,๖๑๒,๐๐๐	๒,๖๑๒,๐๐๐	๒,๖๑๒,๐๐๐	๒,๖๑๒,๐๐๐	๒,๖๑๒,๐๐๐		-	-

รายละเอียดโครงการพัฒนา  
 ที่นำมาจากแผนพัฒนาหมู่บ้าน  
 แผนพัฒนาท้องถิ่น (พ.ศ. ๒๕๖๖ - ๒๕๗๐)  
 องค์การบริหารส่วนตำบลบ้านโคก

- ก. ยุทธศาสตร์ชาติ ๒๐ ปี ยุทธศาสตร์ที่ -
- ข. แผนพัฒนาเศรษฐกิจและสังคมแห่งชาติ ฉบับที่ ๑๓ หมายความว่า -
- ค. Sustainable Development Goals : SDGs เป้าหมายที่ -
- ง. ยุทธศาสตร์จังหวัด ยุทธศาสตร์ที่ -
- จ. ยุทธศาสตร์การพัฒนาของ อปท. ในเขตจังหวัด ยุทธศาสตร์ที่ -
  - ๑. ยุทธศาสตร์ -
  - ๑.๑ กลยุทธ์ -
  - (๑) แผนงาน -

ที่	โครงการ	วัตถุประสงค์	เป้าหมาย (ผลผลิตของ โครงการ)	งบประมาณ					ตัวชี้วัด (KPI)	ผลที่คาดว่าจะได้รับ	ที่มาของ โครงการ	หน่วยงานที่ รับผิดชอบ หลัก
				๒๕๖๖ (บาท)	๒๕๖๗ (บาท)	๒๕๖๘ (บาท)	๒๕๖๙ (บาท)	๒๕๗๐ (บาท)				
-	-	-	-	-	-	-	-	-	-	-	-	
รวม	- โครงการ	-	-	-	-	-	-	-	-	-	-	

รายละเอียดโครงการพัฒนา

แผนพัฒนาท้องถิ่น (พ.ศ. ๒๕๖๖ - ๒๕๗๐)

สำหรับโครงการที่เกี่วข้องกับขององค์กรปกครองส่วนท้องถิ่นที่ใช้สำหรับการประสานแผนพัฒนาท้องถิ่น

องค์การบริหารส่วนตำบลบ้านโคก

- ก. ยุทธศาสตร์ชาติ ๒๐ ปี ยุทธศาสตร์ที่ ๒. ด้านการสร้างความสามารถในการแข่งขัน
- ข. แผนพัฒนาเศรษฐกิจและสังคมแห่งชาติ ฉบับที่ ๑๓ หมายเหตุที่ ๕ ไทยเป็นประตูการค้าการลงทุนและยุทธศาสตร์ทางโลจิสติกส์ที่สำคัญของภูมิภาค
- ค. Sustainable Development Goals : SDGs เป้าหมายที่ ๙ สร้างโครงสร้างพื้นฐานที่มีความทนทาน ส่งเสริมการพัฒนาอุตสาหกรรมที่ครอบคลุมและยั่งยืนและส่งเสริมนวัตกรรม
- ง. ยุทธศาสตร์จังหวัด ยุทธศาสตร์ที่ ๒. การส่งเสริมและเพิ่มมูลค่าสินค้าการเกษตร อุตสาหกรรม การค้า การลงทุน
- จ. ยุทธศาสตร์การพัฒนาของ อปท. ในเขตจังหวัด ยุทธศาสตร์ที่ ๑ การพัฒนาด้านการพัฒนาคุณภาพชีวิตของประชาชนในท้องถิ่น
  - ๓. ยุทธศาสตร์ การพัฒนาด้านการพัฒนาคุณภาพชีวิตของประชาชนในท้องถิ่น
    - ๓.๑ กลยุทธ์ การพัฒนาด้านคมนาคมสัญจร และการขนส่ง

(๑) แผนงานอุตสาหกรรมและการโยธา

ที่	โครงการ	วัตถุประสงค์	เป้าหมาย (ผลผลิตของโครงการ)	งบประมาณ					ตัวชี้วัด (KPI)	ผลที่คาดว่าจะได้รับ	หน่วยงานที่ จะขอ ประสาน
				๒๕๖๖ (บาท)	๒๕๖๗ (บาท)	๒๕๖๘ (บาท)	๒๕๖๙ (บาท)	๒๕๗๐ (บาท)			
๑	โครงการก่อสร้างถนนลาดยางจาก ซอย.หอมระเียดบ้านโนนปอ แดง ไปจุดสี่แยกหนองหลุมถ่านบ้าน โคกสอง	เพื่อแก้ไข ปัญหา การสัญจรไป มาโดยสะดวก	ผิวจราจรกว้าง ๖.๐๐ เมตร. ระยะทาง ๑,๖๐๐ เมตร. พท.ไม่น้อยกว่า ๙,๖๐๐ ม. บ้านโนนปอแดง หมู่ที่ ๒	๕,๐๐๐,๐๐๐	๕,๐๐๐,๐๐๐	๕,๐๐๐,๐๐๐	๕,๐๐๐,๐๐๐	๕,๐๐๐,๐๐๐	ร้อยละ๘๐ การ คมนาคม สะดวกยิ่งขึ้น	ประชาชน สัญจรไปมา โดยสะดวก	แขวงทาง หลวงชนบท หนองบัวลำภู/ อบจ.นภ.
๒	โครงการก่อสร้างถนนลาดยาง สายนาตอนยั้งไก่อ่ – สามแยก ห้วยตราด บ้านโนนปอแดง หมู่ที่ ๒	เพื่อแก้ไข ปัญหา การสัญจรไป มาโดยสะดวก	ผิวจราจรแบบ AC.ผิวจราจร กว้าง ๖.๐๐ ม.ระยะ ๒,๖๐๐ ม. หนาเฉลี่ย ๔ ซม.หรือมีพื้นที่ ไม่น้อยกว่า ๑๕,๖๐๐ ตร.ม.	๙,๒๐๐,๐๐๐	๙,๒๐๐,๐๐๐	๙,๒๐๐,๐๐๐	๙,๒๐๐,๐๐๐	๙,๒๐๐,๐๐๐	ร้อยละ๘๐ การ คมนาคม สะดวกยิ่งขึ้น	ประชาชน สัญจรไปมา โดยสะดวก	แขวงทาง หลวงชนบท หนองบัวลำภู/ อบจ.นภ.

ที่	โครงการ	วัตถุประสงค์	เป้าหมาย (ผลผลิตของโครงการ)	งบประมาณ					ตัวชี้วัด (KPI)	ผลที่คาดว่าจะได้รับ	หน่วยงานที่ จะขอ ประสาน
				๒๕๖๖ (บาท)	๒๕๖๗ (บาท)	๒๕๖๘ (บาท)	๒๕๖๙ (บาท)	๒๕๗๐ (บาท)			
๓	โครงการก่อสร้างถนน คสล. สายบ้านแม่หลุยส์รอบภูซางน้อย - ไปลานรับซื้อยางพาราบ้านโนนงาม	เพื่อแก้ไข ปัญหา การสัญจรไป มาโดยสะดวก	ผิวจราจรกว้าง ๔.๐๐ ม. ระยะทาง ๑,๒๐๐ ม.หนา ๐.๑๕ ม. หรือมีพื้นที่ไม่น้อยกว่า ๔,๘๐๐ ตารางเมตร.	๓,๑๒๐,๐๐๐	๓,๑๒๐,๐๐๐	๓,๑๒๐,๐๐๐	๓,๑๒๐,๐๐๐	๓,๑๒๐,๐๐๐	ร้อยละ๘๐ การ คมนาคม สะดวกยิ่งขึ้น	ประชาชน สัญจรไปมา โดยสะดวก	แขวงทาง หลวงชนบท หนองบัวลำภู/ อบจ.นภ.
๔	โครงการก่อสร้างถนนคอนกรีตเสริมเหล็ก สายวัดป่าภูสวรรค์ - ไปจุดถนนสายกุดดินจี่ - บ้านโคก	เพื่อแก้ไข ปัญหา การสัญจรไป มาโดยสะดวก	ผิวจราจรกว้าง ๔.๐๐ ม. ระยะทาง ๗๕๐ ม.หนา ๐.๑๕ ม. หรือมีพื้นที่ไม่น้อยกว่า ๓,๐๐๐ ตารางเมตร.	๑,๙๐๐,๐๐๐	๑,๙๐๐,๐๐๐	๑,๙๐๐,๐๐๐	๑,๙๐๐,๐๐๐	๑,๙๐๐,๐๐๐	ร้อยละ๘๐ การ คมนาคม สะดวกยิ่งขึ้น	ประชาชน สัญจรไปมา โดยสะดวก	แขวงทาง หลวงชนบท หนองบัวลำภู/ อบจ.นภ.
๕	โครงการก่อสร้างถนนคอนกรีตเสริมเหล็ก ๑.สายริมโฌง ไปบ้านโนนกกข่า หมู่ที่ ๗ ๒.จากบ้านนายทองสุข ศรีสุข ไปถึงบ้านครุพนธ์ ๓.ถนนสายข้างโรงเรียนบ้านนาโฌง บ้านนาโฌง หมู่ที่ ๔	เพื่อแก้ไข ปัญหา การสัญจรไป มาโดยสะดวก	ผิวจราจรกว้าง ๔.๐๐ เมตร. ยาวรวม ๒๐๐๐ เมตร.หนา ๐.๑๕ ม.พื้นที่ไม่น้อยกว่า ๘,๐๐๐ ตร.ม.	๕,๐๐๐,๐๐๐	๕,๐๐๐,๐๐๐	๕,๐๐๐,๐๐๐	๕,๐๐๐,๐๐๐	๕,๐๐๐,๐๐๐	ร้อยละ๘๐ การ คมนาคม สะดวกยิ่งขึ้น	ประชาชน สัญจรไปมา โดยสะดวก	แขวงทาง หลวงชนบท หนองบัวลำภู/ อบจ.นภ.



ที่	โครงการ	วัตถุประสงค์	เป้าหมาย (ผลผลิตของโครงการ)	งบประมาณ					ตัวชี้วัด (KPI)	ผลที่คาดว่าจะได้รับ	หน่วยงานที่ จะขอ ประสาน
				๒๕๖๖ (บาท)	๒๕๖๗ (บาท)	๒๕๖๘ (บาท)	๒๕๖๙ (บาท)	๒๕๗๐ (บาท)			
๖	โครงการวางท่อระบายน้ำ คสล.พร้อมบ่อพัก คสล. ๑.ถนนสายกลางหมู่บ้านจาก หน้าบ้านครุฑนันท ไปบ้านนาย ประเทือง ๒.จากสี่แยกบ้านนายสมผล ลงไปถึงสะพานข้ามห้วยโงม บ้านนาโงม หมู่ที่ ๔	เพื่อแก้ไข ปัญหา การสัญจรไป มาโดยสะดวก	วางท่อระบายน้ำขนาด Ø ๐.๔๐ ม. บ่อพัก คสล.ยาวรวม ๓,๕๐๐ ม. บ้านนาโงม หมู่ที่ ๔	๗,๐๐๐,๐๐๐	๗,๐๐๐,๐๐๐	๗,๐๐๐,๐๐๐	๗,๐๐๐,๐๐๐	๗,๐๐๐,๐๐๐	ร้อยละ๘๐ การ คมนาคม สะดวกยิ่งขึ้น	ประชาชน สัญจรไปมา โดยสะดวก	แขวงทาง หลวงชนบท หนองบัวลำภู/ อบจ.นภ.
๗	โครงการปรับปรุงผิวจราจร แอสฟัลต์ติกคอนกรีต ถนน คสล.จากบ้านนายสุวิทย์ ชัย เสื่อ-บ้านนายวิเชียร จันทร์ แห้ว บ้านนาโงม หมู่ที่ ๔	เพื่อแก้ไข ปัญหา การสัญจรไป มาโดยสะดวก	ผิวจราจรกว้าง ๔.๐๐ ม. ความยาว ๘๕๐ ม.หนาเฉลี่ย ๔ ซม.หรือมี พื้นที่ไม่น้อยกว่า ๓,๔๐๐ ตร.ม.	๑,๗๐๐,๐๐๐	๑,๗๐๐,๐๐๐	๑,๗๐๐,๐๐๐	๑,๗๐๐,๐๐๐	๑,๗๐๐,๐๐๐	ร้อยละ๘๐ การ คมนาคม สะดวกยิ่งขึ้น	ประชาชน สัญจรไปมา โดยสะดวก	แขวงทาง หลวงชนบท หนองบัวลำภู/ อบจ.นภ.
๘	โครงการก่อสร้างถนน คสล. สายริมโงมจากบ้านนายอุทัย อินทะสอน ไปบ้านโนนกอกฆ่า บ้านนาโงม หมู่ที่ ๔	เพื่อแก้ไข ปัญหา การสัญจรไป มาโดยสะดวก	ผิวจราจรกว้าง ๔.๐๐ ม. ความยาว ๑,๒๐๐ ม.หนา เฉลี่ย ๐.๑๕ ม.หรือมีพื้นที่ไม่ น้อยกว่า ๔,๘๐๐ ตารางเมตร.ตาม แบบมาตรฐานงานทาง	๓,๑๒๐,๐๐๐	๓,๑๒๐,๐๐๐	๓,๑๒๐,๐๐๐	๓,๑๒๐,๐๐๐	๓,๑๒๐,๐๐๐	ร้อยละ๘๐ การ คมนาคม สะดวกยิ่งขึ้น	ประชาชน สัญจรไปมา โดยสะดวก	แขวงทาง หลวงชนบท หนองบัวลำภู/ อบจ.นภ.

ที่	โครงการ	วัตถุประสงค์	เป้าหมาย (ผลผลิตของโครงการ)	งบประมาณ					ตัวชี้วัด (KPI)	ผลที่คาดว่าจะได้รับ	หน่วยงานที่ จะขอ ประสาน
				๒๕๖๖ (บาท)	๒๕๖๗ (บาท)	๒๕๖๘ (บาท)	๒๕๖๙ (บาท)	๒๕๗๐ (บาท)			
๙	โครงการปรับปรุงซ่อมแซมผิวจราจร ปูทับแอสฟัลต์ติกคอนกรีตจากสี่แยกศาลาแดงถึงหน้าบ้านมีผู้ใหญ่บ้านบ้านนายสุพรรณกวนหลัก บ้านนาโม่ง หมู่ที่ ๔	เพื่อแก้ไข ปัญหา การสัญจรไป มาโดยสะดวก	ผิวจราจรกว้าง ๕ เมตร ยาว ๑,๑๐๐ เมตร หนา ๐.๑๔	๒,๐๐๐,๐๐๐	๒,๐๐๐,๐๐๐	๒,๐๐๐,๐๐๐	๒,๐๐๐,๐๐๐	๒,๐๐๐,๐๐๐	ร้อยละ๘๐ การ คมนาคม สะดวกยิ่งขึ้น	ประชาชน สัญจรไปมา โดยสะดวก	แขวงทาง หลวงชนบท หนองบัวลำภู/ อบจ.นภ.
๑๐	โครงการก่อสร้างวางท่อระบายน้ำ คสล.พร้อมบ่อพักคอนกรีตเสริมเหล็ก ภายในหมู่บ้าน บ้านโนนอุดม หมู่ที่ ๖	เพื่อแก้ไข ปัญหา การสัญจรไป มาโดยสะดวก	วางท่อระบายน้ำขนาด Ø ๐.๔๐เมตร.พร้อมบ่อพัก คสล. ยาว ๑,๐๐๐ เมตร. บ้านโนนอุดม หมู่ ๖	๒,๐๐๐,๐๐๐	๒,๐๐๐,๐๐๐	๒,๐๐๐,๐๐๐	๒,๐๐๐,๐๐๐	๒,๐๐๐,๐๐๐	ร้อยละ๘๐ การ คมนาคม สะดวกยิ่งขึ้น	ประชาชน สัญจรไปมา โดยสะดวก	แขวงทาง หลวงชนบท หนองบัวลำภู/ อบจ.นภ.
๑๑	โครงการถนนคอนกรีตเสริมเหล็กถนนสายบ้านโนนอุดม หมู่ที่ ๖ ถึงบ้านทุ่งน้อย	เพื่อแก้ไข ปัญหา การสัญจรไป มาโดยสะดวก	ผิวจราจรกว้าง ๔ เมตร ยาว ๑,๐๐๐ เมตร หนา ๐.๑๕ เมตร	๒,๐๐๐,๐๐๐	๒,๐๐๐,๐๐๐	๒,๐๐๐,๐๐๐	๒,๐๐๐,๐๐๐	๒,๐๐๐,๐๐๐	ร้อยละ๘๐ การ คมนาคม สะดวกยิ่งขึ้น	ประชาชน สัญจรไปมา โดยสะดวก	แขวงทาง หลวงชนบท หนองบัวลำภู/ อบจ.นภ.
๑๒	โครงการก่อสร้างถนนแอสฟัลต์ติกคอนกรีต สายบ้านโนนอุดม หมู่ที่ ๖ - สี่แยกศาลาแดง บ้านนาโม่ง หมู่ที่ ๔	เพื่อแก้ไข ปัญหา การสัญจรไป มาโดยสะดวก	กว้าง ๖ เมตร ยาว ๓,๕๐๐ เมตร	๒,๐๐๐,๐๐๐	๒,๐๐๐,๐๐๐	๒,๐๐๐,๐๐๐	๒,๐๐๐,๐๐๐	๒,๐๐๐,๐๐๐	ร้อยละ๘๐ การ คมนาคม สะดวกยิ่งขึ้น	ประชาชน สัญจรไปมา โดยสะดวก	แขวงทาง หลวงชนบท หนองบัวลำภู/ อบจ.นภ.

ที่	โครงการ	วัตถุประสงค์	เป้าหมาย (ผลผลิตของโครงการ)	งบประมาณ					ตัวชี้วัด (KPI)	ผลที่คาดว่าจะได้รับ	หน่วยงานที่ จะขอ ประสาน
				๒๕๖๖ (บาท)	๒๕๖๗ (บาท)	๒๕๖๘ (บาท)	๒๕๖๙ (บาท)	๒๕๗๐ (บาท)			
๑๓	โครงการก่อสร้างถนน คสล. บ้านโนนอุดม หมู่ที่ ๖ จดถนนคสล.บ้านทุ่งน้อย	เพื่อแก้ไข ปัญหา การสัญจรไป มาโดยสะดวก	ผิวจราจรกว้าง ๔ เมตร. ระยะทาง ๙๐๐ ม.หนา ๐.๑๕ ม.มีพื้นที่ไม่น้อย ๓,๖๐๐ ตร.ม.	๒,๒๐๐,๐๐๐	๒,๒๐๐,๐๐๐	๒,๒๐๐,๐๐๐	๒,๒๐๐,๐๐๐	๒,๒๐๐,๐๐๐	ร้อยละ ๘๐ การ คมนาคม สะดวกยิ่งขึ้น	ประชาชน สัญจรไปมา โดยสะดวก	แขวงทาง หลวงชนบท หนองบัวลำภู/ อบจ.นภ.
๑๔	โครงการปรับปรุงผิวจราจร แบบแอสฟัลต์คอนกรีต ถนน สายหน้าโรงเรียน บ้านโนนอุดม ไปหน้าวัดบ้าน โนนอุดม หมู่ที่ ๖	เพื่อแก้ไข ปัญหา การสัญจรไป มาโดยสะดวก	ผิวจราจรกว้าง ๒ ระยะ ๔-๕ ม.ยาว ๑,๑๒๐ ม.หนาเฉลี่ย ๔ ซม.พื้นที่ไม่น้อยกว่า ๕,๐๔๐ ตร.ม.	๒,๔๐๐,๐๐๐	๒,๔๐๐,๐๐๐	๒,๔๐๐,๐๐๐	๒,๔๐๐,๐๐๐	๒,๔๐๐,๐๐๐	ร้อยละ ๘๐ การ คมนาคม สะดวกยิ่งขึ้น	ประชาชน สัญจรไปมา โดยสะดวก	แขวงทาง หลวงชนบท หนองบัวลำภู/ อบจ.นภ.
๑๕	โครงการก่อสร้างถนนลาดยาง ถนนสายบ้านโนนอุดม หมู่ที่ ๖ ไปสามแยกบ้านเขิน	เพื่อแก้ไข ปัญหา การสัญจรไป มาโดยสะดวก	ผิวจราจรกว้าง ๖ เมตร ยาว ๒,๘๐๐ เมตร หนา ๐.๑๐ เมตร	๘,๐๐๐,๐๐๐	๘,๐๐๐,๐๐๐	๘,๐๐๐,๐๐๐	๘,๐๐๐,๐๐๐	๘,๐๐๐,๐๐๐	ร้อยละ ๘๐ การ คมนาคม สะดวกยิ่งขึ้น	ประชาชน สัญจรไปมา โดยสะดวก	แขวงทาง หลวงชนบท หนองบัวลำภู/ อบจ.นภ.
๑๖	โครงการวางท่อระบายน้ำ พร้อมบ่อพักคอนกรีตเสริม เหล็กถนนสายภายในพื้นที่บ้าน โนนอุดม หมู่ที่ ๖	เพื่อแก้ไข ปัญหา การสัญจรไป มาโดยสะดวก	ขนาดยาว ๔,๐๐๐ เมตร	๓,๐๐๐,๐๐๐	๓,๐๐๐,๐๐๐	๓,๐๐๐,๐๐๐	๓,๐๐๐,๐๐๐	๓,๐๐๐,๐๐๐	ร้อยละ ๘๐ การ คมนาคม สะดวกยิ่งขึ้น	ประชาชน สัญจรไปมา โดยสะดวก	แขวงทาง หลวงชนบท หนองบัวลำภู/ อบจ.นภ.
๑๗	โครงการปรับปรุงผิวจราจร แบบแอสฟัลต์ติกคอนกรีตทุก สายภายในพื้นที่ บ้านโนนอุดม หมู่ที่ ๖	เพื่อแก้ไข ปัญหา การสัญจรไป มาโดยสะดวก	ผิวจราจรกว้าง ๔ ถึง ๖ เมตร ยาว ๑,๕๐๐ เมตร หนา ๐.๑๕ เมตร	๕,๖๐๐,๐๐๐	๕,๖๐๐,๐๐๐	๕,๖๐๐,๐๐๐	๕,๖๐๐,๐๐๐	๕,๖๐๐,๐๐๐	ร้อยละ ๘๐ การ คมนาคม สะดวกยิ่งขึ้น	ประชาชน สัญจรไปมา โดยสะดวก	แขวงทาง หลวงชนบท หนองบัวลำภู/ อบจ.นภ.

ที่	โครงการ	วัตถุประสงค์	เป้าหมาย (ผลผลิตของโครงการ)	งบประมาณ					ตัวชี้วัด (KPI)	ผลที่คาดว่าจะได้รับ	หน่วยงานที่ จะขอ ประสาน
				๒๕๖๖ (บาท)	๒๕๖๗ (บาท)	๒๕๖๘ (บาท)	๒๕๖๙ (บาท)	๒๕๗๐ (บาท)			
๑๘	โครงการก่อสร้างถนนคอนกรีตเสริมเหล็ก พร้อมวางระบายน้ำ คสล. สายนาโพธิ์ไปบ้านโนนอุดม หมู่ที่ ๖	เพื่อแก้ไข ปัญหา การสัญจรไป มาโดยสะดวก	ผิวจราจรกว้าง ๔.๐๐ม. ระยะทาง ยาว ๑,๒๕๐ เมตร.หนา ๐.๑๕ เมตร. พื้นที่ไม่น้อยกว่า ๕,๐๐๐ ตารางเมตร.	๓,๐๐๐,๐๐๐	๓,๐๐๐,๐๐๐	๓,๐๐๐,๐๐๐	๓,๐๐๐,๐๐๐	๓,๐๐๐,๐๐๐	ร้อยละ ๘๐ การ คมนาคม สะดวกยิ่งขึ้น	ประชาชน สัญจรไปมา โดยสะดวก	แขวงทาง หลวงชนบท หนองบัวลำภู/ อบจ.นภ.
๑๙	โครงการก่อสร้างถนนลาดยางผิวจราจรแบบ AC. ถนนสายนาโพธิ์ไปบ้านโนนอุดม หมู่ที่ ๖	เพื่อแก้ไข ปัญหา การสัญจรไป มาโดยสะดวก	ผิวจราจรกว้าง ๖.๐๐ ม. ระยะทางรวม ๓,๓๘๐ ม. ความหนา ๔ ซม. หรือมีพื้นที่ไม่น้อยกว่า ๒๐,๒๘๐ ตารางเมตร. ตามแบบมาตรฐานงานทาง	๑๐,๐๐๐,๐๐๐	๑๐,๐๐๐,๐๐๐	๑๐,๐๐๐,๐๐๐	๑๐,๐๐๐,๐๐๐	๑๐,๐๐๐,๐๐๐	ร้อยละ ๘๐ การ คมนาคม สะดวกยิ่งขึ้น	ประชาชน สัญจรไปมา โดยสะดวก	แขวงทาง หลวงชนบท หนองบัวลำภู/ อบจ.นภ.
๒๐	โครงการก่อสร้างถนน คสล. จากถนน คสล.บ้านโคกทุ่งน้อย - นา นายกิตติศักดิ์ มณีสี บ้านโนนอุดม หมู่ที่ ๖	เพื่อแก้ไข ปัญหา การสัญจรไป มาโดยสะดวก	ผิวจราจรกว้าง ๔.๐๐ ม. ระยะทาง ๙๕๐ ม.หนา ๐.๑๕ ม. หรือมีพื้นที่ไม่น้อยกว่า ๓,๘๐๐ ตารางเมตร.	๒,๔๗๐,๐๐๐	๒,๔๗๐,๐๐๐	๒,๔๗๐,๐๐๐	๒,๔๗๐,๐๐๐	๒,๔๗๐,๐๐๐	ร้อยละ ๘๐ การ คมนาคม สะดวกยิ่งขึ้น	ประชาชน สัญจรไปมา โดยสะดวก	แขวงทาง หลวงชนบท หนองบัวลำภู/ อบจ.นภ.
๒๑	โครงการก่อสร้างถนนคอนกรีตเสริมเหล็ก ถนนสายนาโพธิ์ไปบ้านโนนอุดม หมู่ ๖	เพื่อแก้ไข ปัญหา การสัญจรไป มาโดยสะดวก	ผิวจราจรกว้าง ๖.๐๐ ม. ความยาว ๕๐๐ ม.หนา ๐.๑๕ ม. หรือมีพื้นที่ไม่น้อย กว่า ๓,๐๐๐ ตารางเมตร. ตามแบบมาตรฐาน	๑,๘๐๐,๐๐๐	๑,๘๐๐,๐๐๐	๑,๘๐๐,๐๐๐	๑,๘๐๐,๐๐๐	๑,๘๐๐,๐๐๐	ร้อยละ ๘๐ การ คมนาคม สะดวกยิ่งขึ้น	ประชาชน สัญจรไปมา โดยสะดวก	แขวงทาง หลวงชนบท หนองบัวลำภู/ อบจ.นภ.

ที่	โครงการ	วัตถุประสงค์	เป้าหมาย (ผลผลิตของโครงการ)	งบประมาณ					ตัวชี้วัด (KPI)	ผลที่คาดว่าจะได้รับ	หน่วยงานที่ จะขอ ประสาน
				๒๕๖๖ (บาท)	๒๕๖๗ (บาท)	๒๕๖๘ (บาท)	๒๕๖๙ (บาท)	๒๕๗๐ (บาท)			
๒๒	โครงการก่อสร้างถนนลาดยางถนนสายบ้านโนนอุดม หมู่ ๖ ไปนาโพธิ์	เพื่อแก้ไข ปัญหา การสัญจรไป มาโดยสะดวก	ผิวจราจรกว้าง ๖ เมตร. ระยะทาง ยาว ๓,๓๐๐ ม.มีพื้นที่ไม่น้อย กว่า ๑๙,๘๐๐ ตร.ม.	๗,๐๐๐,๐๐๐	๗,๐๐๐,๐๐๐	๗,๐๐๐,๐๐๐	๗,๐๐๐,๐๐๐	๗,๐๐๐,๐๐๐	ร้อยละ๘๐ การ คมนาคม สะดวกยิ่งขึ้น	ประชาชน สัญจรไปมา โดยสะดวก	แขวงทาง หลวงชนบท หนองบัวลำภู/ อบจ.นภ.
๒๓	โครงการก่อสร้างถนน คสล.สายทางหมู่บ้านสวนยางนายมะลิ - ไปไร่ ผอ.สนิท บ้านโนนอุดม หมู่ที่ ๖	เพื่อแก้ไข ปัญหา การสัญจรไป มาโดยสะดวก	ผิวจราจรกว้าง ๕.๐๐ ม. ระยะทาง ๑,๐๐๐ ม.หนา ๐.๑๕ ม. พื้นที่ไม่น้อยกว่า ๕,๐๐๐๐ ตารางเมตร.	๓,๓๐๐,๐๐๐	๓,๓๐๐,๐๐๐	๓,๓๐๐,๐๐๐	๓,๓๐๐,๐๐๐	๓,๓๐๐,๐๐๐	ร้อยละ๘๐ การ คมนาคม สะดวกยิ่งขึ้น	ประชาชน สัญจรไปมา โดยสะดวก	แขวงทาง หลวงชนบท หนองบัวลำภู/ อบจ.นภ.
๒๔	โครงการก่อสร้างถนนคอนกรีตเสริมเหล็กขอยไปนาพ้อฉลาม ท้าวไปบ้านทุ่งน้อย หมู่ที่ ๓	เพื่อแก้ไข ปัญหา การสัญจรไป มาโดยสะดวก	ผิวจราจรกว้าง ๔ เมตร ยาว ๑,๒๕๐ เมตร หนา ๐.๑๕ เมตร	๒,๕๐๐,๐๐๐	๒,๕๐๐,๐๐๐	๒,๕๐๐,๐๐๐	๒,๕๐๐,๐๐๐	๒,๕๐๐,๐๐๐	ร้อยละ๘๐ การ คมนาคม สะดวกยิ่งขึ้น	ประชาชน สัญจรไปมา โดยสะดวก	แขวงทาง หลวงชนบท หนองบัวลำภู/ อบจ.นภ.
๒๕	โครงการก่อสร้างถนนคอนกรีตเสริมเหล็ก สายบ้านโนนกกข่า หมู่ที่ ๗ ไปริมโง บ้านนาโง หมู่ที่ ๔	เพื่อแก้ไข ปัญหา การสัญจรไป มาโดยสะดวก	ผิวจราจรกว้าง ๔.๐๐ เมตร. ระยะทาง ๕๐๐ ม.หนา ๐.๑๕ ม.พื้นที่ไม่น้อยกว่า ๒,๐๐๐ ตร.ม.	๑,๒๐๐,๐๐๐	๑,๒๐๐,๐๐๐	๑,๒๐๐,๐๐๐	๑,๒๐๐,๐๐๐	๑,๒๐๐,๐๐๐	ร้อยละ๘๐ การ คมนาคม สะดวกยิ่งขึ้น	ประชาชน สัญจรไปมา โดยสะดวก	แขวงทาง หลวงชนบท หนองบัวลำภู/ อบจ.นภ.
๒๖	โครงการถนนคอนกรีตเสริมเหล็กสายริมลำห้วยโงไปบ้านโนนกกข่า หมู่ที่ ๗	เพื่อแก้ไข ปัญหา การสัญจรไป มาโดยสะดวก	ผิวจราจรกว้าง ๔ เมตร ยาว ๑,๓๕๐ เมตร หนา ๐.๑๕ เมตร	๑,๕๐๐,๐๐๐	๑,๕๐๐,๐๐๐	๑,๕๐๐,๐๐๐	๑,๕๐๐,๐๐๐	๑,๕๐๐,๐๐๐	ร้อยละ๘๐ การ คมนาคม สะดวกยิ่งขึ้น	ประชาชน สัญจรไปมา โดยสะดวก	แขวงทาง หลวงชนบท หนองบัวลำภู/ อบจ.นภ.

ที่	โครงการ	วัตถุประสงค์	เป้าหมาย (ผลผลิตของโครงการ)	งบประมาณ					ตัวชี้วัด (KPI)	ผลที่คาดว่าจะได้รับ	หน่วยงานที่ จะขอ ประสาน
				๒๕๖๖ (บาท)	๒๕๖๗ (บาท)	๒๕๖๘ (บาท)	๒๕๖๙ (บาท)	๒๕๗๐ (บาท)			
๒๗	โครงการปรับปรุงผิวจราจรแบบแอสฟัลติกคอนกรีตถนนคอนกรีตจากประตูทางเข้า-ออกโรงเรียนบ้านโนนกกฆ่า หมู่ที่ ๗ ลงไปคุ้มนาโพธิ์ทอง	เพื่อแก้ไข ปัญหา การสัญจรไป มาโดยสะดวก	ผิวจราจรกว้าง ๔.๐๐ ม. ระยะทาง๗๕๐ ม.หนาเฉลี่ย ๔ ซ.ม.หรือมีพื้น ไม่น้อยกว่า ๓,๐๐๐ ตาราง เมตร.	๑,๔๐๐,๐๐๐	๑,๔๐๐,๐๐๐	๑,๔๐๐,๐๐๐	๑,๔๐๐,๐๐๐	๑,๔๐๐,๐๐๐	ร้อยละ๘๐ การ คมนาคม สะดวกยิ่งขึ้น	ประชาชน สัญจรไปมา โดยสะดวก	แขวงทาง หลวงชนบท หนองบัวลำภู/ อบจ.นภ.
๒๘	โครงการก่อสร้างถนนลาดยางถนนสายบ้านโนนกกฆ่า หมู่ที่ ๗ ไปบ้านสุรินทร์พัฒนา	เพื่อแก้ไข ปัญหา การสัญจรไป มาโดยสะดวก	ผิวจราจรกว้าง ๖ เมตร ยาว ๒,๙๕๐ เมตร	๘,๐๐๐,๐๐๐	๘,๐๐๐,๐๐๐	๘,๐๐๐,๐๐๐	๘,๐๐๐,๐๐๐	๘,๐๐๐,๐๐๐	ร้อยละ๘๐ การ คมนาคม สะดวกยิ่งขึ้น	ประชาชน สัญจรไปมา โดยสะดวก	แขวงทาง หลวงชนบท หนองบัวลำภู/ อบจ.นภ.
๒๙	โครงการก่อสร้างถนน คสล.แยกภูหัวเข้า ไปคุ้มนาโพธิ์ทองบ้านโนนกกฆ่า หมู่ที่ ๗	เพื่อแก้ไข ปัญหา การสัญจรไป มาโดยสะดวก	ผิวจราจรกว้าง ๓.๕๐ ม. ความยาว ๔๙๐ ม. หนา ๐.๑๕ ม. หรือมีพื้นที่ไม่น้อยกว่า ๑,๗๑๕ ตร.ม.ตามแบบ มาตรฐานงานทาง	๑,๒๐๐,๐๐๐	๑,๒๐๐,๐๐๐	๑,๒๐๐,๐๐๐	๑,๒๐๐,๐๐๐	๑,๒๐๐,๐๐๐	ร้อยละ๘๐ การ คมนาคม สะดวกยิ่งขึ้น	ประชาชน สัญจรไปมา โดยสะดวก	แขวงทาง หลวงชนบท หนองบัวลำภู/ อบจ.นภ.
๓๐	โครงการก่อสร้างถนนลาดยางถนนสายบ้านโนนกกฆ่า หมู่ที่ ๗ ไปบ้านเพ็กทอง หมู่ที่ ๑๔	เพื่อแก้ไข ปัญหา การสัญจรไป มาโดยสะดวก	ผิวจราจรกว้าง ๖.๐๐ เมตร. ระยะทาง ๕,๐๐๐ เมตร.พื้นที่ ไม่น้อยกว่า ๓๐,๐๐๐ ตร.ม.	๑๕,๐๐๐,๐๐๐	๑๕,๐๐๐,๐๐๐	๑๕,๐๐๐,๐๐๐	๑๕,๐๐๐,๐๐๐	๑๕,๐๐๐,๐๐๐	ร้อยละ๘๐ การ คมนาคม สะดวกยิ่งขึ้น	ประชาชน สัญจรไปมา โดยสะดวก	แขวงทาง หลวงชนบท หนองบัวลำภู/ อบจ.นภ.

ที่	โครงการ	วัตถุประสงค์	เป้าหมาย (ผลผลิตของโครงการ)	งบประมาณ					ตัวชี้วัด (KPI)	ผลที่คาดว่าจะได้รับ	หน่วยงานที่ จะขอ ประสาน
				๒๕๖๖ (บาท)	๒๕๖๗ (บาท)	๒๕๖๘ (บาท)	๒๕๖๙ (บาท)	๒๕๗๐ (บาท)			
๓๑	โครงการก่อสร้างถนนลาดยาง ผิวจราจรแบบ AC จาก โรงเรียนบ้านโนนกกข้า้ไปทาง บ้านวังหินชา บ้านโนนกกข้า หมู่ ๗	เพื่อแก้ไข ปัญหา การสัญจรไป มาโดยสะดวก	ผิวจราจรกว้าง ๖.๐๐ ม. ระยะทางรวม ๓,๐๐๐ ม. ความหนา ๔ ซม. หรือมีพื้นที่ ไม่น้อยกว่า ๑๘,๐๐๐ ตร.ม.	๙,๐๐๐,๐๐๐	๙,๐๐๐,๐๐๐	๙,๐๐๐,๐๐๐	๙,๐๐๐,๐๐๐	๙,๐๐๐,๐๐๐	ร้อยละ๘๐ การ คมนาคม สะดวกยิ่งขึ้น	ประชาชน สัญจรไปมา โดยสะดวก	แขวงทาง หลวงชนบท หนองบัวลำภู/ อบจ.นภ.
๓๒	โครงการก่อสร้างถนน คสล. ซอยหน้าบ้านนายบุญไธ่ จันทิ เทศ - สี่แยกไร่ร่นานายอุดม บุญภา บ้านโนนกกข้า หมู่ที่ ๗	เพื่อแก้ไข ปัญหา การสัญจรไป มาโดยสะดวก	ผิวจราจรกว้าง ๓.๕๐ ม. ความยาว ๕๕๐ ม. หนา ๐.๑๕ ม. หรือมีพื้นที่ไม่น้อยกว่า ๑,๙๒๕ ตร.ม.ตามแบบ มาตรฐานงานทาง	๑,๒๐๐,๐๐๐	๑,๒๐๐,๐๐๐	๑,๒๐๐,๐๐๐	๑,๒๐๐,๐๐๐	๑,๒๐๐,๐๐๐	ร้อยละ๘๐ การ คมนาคม สะดวกยิ่งขึ้น	ประชาชน สัญจรไปมา โดยสะดวก	แขวงทาง หลวงชนบท หนองบัวลำภู/ อบจ.นภ.
๓๓	โครงการก่อสร้างถนน คสล. บ้านโนนกกข้า หมู่ที่ ๗- ไป บ้านสุรินทร์พัฒนา	เพื่อแก้ไข ปัญหา การสัญจรไป มาโดยสะดวก	ผิวจราจรกว้างเฉลี่ย ๕.๐๐ - ๖.๐๐ ม.ระยะทาง ๑,๘๐๐ ม. หนา ๐.๑๕ ม.พื้นที่ไม่น้อย กว่า ๙,๐๐๐ ตารางเมตร.	๕,๘๐๐,๐๐๐	๕,๘๐๐,๐๐๐	๕,๘๐๐,๐๐๐	๕,๘๐๐,๐๐๐	๕,๘๐๐,๐๐๐	ร้อยละ๘๐ การ คมนาคม สะดวกยิ่งขึ้น	ประชาชน สัญจรไปมา โดยสะดวก	แขวงทาง หลวงชนบท หนองบัวลำภู/ อบจ.นภ.
๓๔	โครงการก่อสร้างถนน คสล. ต่อจากหน้าบ้านฟอเตียง จัน แห้ว ถึงฝายน้ำล้น บ้านโนน กกข้า หมู่ที่ ๗	เพื่อแก้ไข ปัญหา การสัญจรไป มาโดยสะดวก	ผิวจราจรกว้าง ๔.๐๐ ม. ความยาว ๕๐๐ ม. หนา ๐.๑๕ ม. หรือมีพื้นที่ไม่น้อยกว่า ๒,๐๐๐ ตร.ม. ตามแบบมาตรฐานงานทาง	๑,๓๐๐,๐๐๐	๑,๓๐๐,๐๐๐	๑,๓๐๐,๐๐๐	๑,๓๐๐,๐๐๐	๑,๓๐๐,๐๐๐	ร้อยละ๘๐ การ คมนาคม สะดวกยิ่งขึ้น	ประชาชน สัญจรไปมา โดยสะดวก	แขวงทาง หลวงชนบท หนองบัวลำภู/ อบจ.นภ.

ที่	โครงการ	วัตถุประสงค์	เป้าหมาย (ผลผลิตของโครงการ)	งบประมาณ					ตัวชี้วัด (KPI)	ผลที่คาดว่าจะได้รับ	หน่วยงานที่ จะขอ ประสาน
				๒๕๖๖ (บาท)	๒๕๖๗ (บาท)	๒๕๖๘ (บาท)	๒๕๖๙ (บาท)	๒๕๗๐ (บาท)			
๓๕	โครงการปรับปรุงก่อสร้างถนนลาดยาง หน้าบ้านครูโซ่ ล้ำถึงแยกปากทางเข้าออกบ้านดงบัง หมู่ที่ ๘,๑๒	เพื่อแก้ไข ปัญหา การสัญจรไป มาโดยสะดวก	ผิวจราจรกว้าง ๖ เมตร ยาว ๑,๔๙๐ เมตร หนา ๐๐๔ เมตร	๔,๔๐๐,๐๐๐	๔,๔๐๐,๐๐๐	๔,๔๐๐,๐๐๐	๔,๔๐๐,๐๐๐	๔,๔๐๐,๐๐๐	ร้อยละ๘๐ การ คมนาคม สะดวกยิ่งขึ้น	ประชาชน สัญจรไปมา โดยสะดวก	แขวงทาง หลวงชนบท หนองบัวลำภู/ อบจ.นภ.
๓๖	โครงการปรับปรุงผิวจราจรแบบแอสฟัลต์ติกคอนกรีตถนนภายในหมู่บ้าน - ทางแยกทางเข้าบ้านต่างแค้น หมู่ ๙ ลงมา ๓ แยกคุ่มเขมรไปลานมันแสงอรุณ - จากบ้านนายสถิตย์ จันทร์สว่าง ลงไปทาง ศพด.บ้านต่างแค้น	เพื่อแก้ไข ปัญหา การสัญจรไป มาโดยสะดวก	ผิวจราจรระยะที่ ๑ กว้าง ๖.๐๐ เมตร.ผิวจราจรระยะที่ ๒ กว้าง ๔.๐๐ เมตร. ระยะทาง ,๖๕๐ ม.หนาเฉลี่ย ๔ ซม.พื้นที่ไม่น้อยกว่า ๙,๒๐๐ ตารางเมตร.	๔,๒๐๐,๐๐๐	๔,๒๐๐,๐๐๐	๔,๒๐๐,๐๐๐	๔,๒๐๐,๐๐๐	๔,๒๐๐,๐๐๐	ร้อยละ๘๐ การ คมนาคม สะดวกยิ่งขึ้น	ประชาชน สัญจรไปมา โดยสะดวก	แขวงทาง หลวงชนบท หนองบัวลำภู/ อบจ.นภ.
๓๗	โครงการก่อสร้างขยายไหล่ทางถนนคอนกรีตเสริมเหล็กถนนทางแยก ร้านค้า บ้านต่างแค้นหมู่ที่ ๙ ไปสามแยกทางลานมันแสงอรุณ	เพื่อแก้ไข ปัญหา การสัญจรไป มาโดยสะดวก	ผิวจราจรกว้าง ๒ เมตร ยาว ๑,๕๐๐ เมตร หนา ๐.๑๕ เมตร	๒,๕๐๐,๐๐๐	๒,๕๐๐,๐๐๐	๒,๕๐๐,๐๐๐	๒,๕๐๐,๐๐๐	๒,๕๐๐,๐๐๐	ร้อยละ๘๐ การ คมนาคม สะดวกยิ่งขึ้น	ประชาชน สัญจรไปมา โดยสะดวก	แขวงทาง หลวงชนบท หนองบัวลำภู/ อบจ.นภ.



ที่	โครงการ	วัตถุประสงค์	เป้าหมาย (ผลผลิตของโครงการ)	งบประมาณ					ตัวชี้วัด (KPI)	ผลที่คาดว่าจะได้รับ	หน่วยงานที่ จะขอ ประสาน
				๒๕๖๖ (บาท)	๒๕๖๗ (บาท)	๒๕๖๘ (บาท)	๒๕๖๙ (บาท)	๒๕๗๐ (บาท)			
๓๘	โครงการปรับปรุงเสริมผิวจราจรโดยการปูทับแอสฟัลต์ติกคอนกรีต จากสะพานห้วยไช้ไป บ้านนายสุตสาร ศาลาบ้านต่างแดน หมู่ที่ ๙	เพื่อแก้ไข ปัญหา การสัญจรไป มาโดยสะดวก	ผิวจราจรกว้าง ๔.๐๐ ม. ระยะทาง ๑,๐๐๐ ม.หนา ๔ ซม. หรือมีพื้นที่ไม่น้อยกว่า ๔,๕๐๐ ตารางเมตร.	๒,๒๕๐,๐๐๐	๒,๒๕๐,๐๐๐	๒,๒๕๐,๐๐๐	๒,๒๕๐,๐๐๐	๒,๒๕๐,๐๐๐	ร้อยละ๘๐ การ คมนาคม สะดวกยิ่งขึ้น	ประชาชน สัญจรไปมา โดยสะดวก	แขวงทาง หลวงชนบท หนองบัวลำภู/ อบจ.นภ.
๓๙	โครงการก่อสร้างถนน คสล. จากแยกหน้าบ้านพ้อบ นามิถึงบ้านต่างแดน หมู่ที่ ๙	เพื่อแก้ไข ปัญหา การสัญจรไป มาโดยสะดวก	ผิวจราจรกว้าง ๔.๐๐ ม. ระยะทาง ๓,๐๐๐ ม.ความ หนา ๐.๑๕ เมตร. หรือมีพื้นที่ไม่น้อยกว่า ๑๒,๐๐๐ ตร.ม.ตามแบบ มาตรฐานงานทาง	๗,๘๐๐,๐๐๐	๗,๘๐๐,๐๐๐	๗,๘๐๐,๐๐๐	๗,๘๐๐,๐๐๐	๗,๘๐๐,๐๐๐	ร้อยละ๘๐ การ คมนาคม สะดวกยิ่งขึ้น	ประชาชน สัญจรไปมา โดยสะดวก	แขวงทาง หลวงชนบท หนองบัวลำภู/ อบจ.นภ.
๔๐	โครงการก่อสร้างถนนคอนกรีตเสริมเหล็ก ซอย.ฝายน้ำล้นชลประทาน บ้านต่างแดน หมู่ที่ ๙ ลงไปจุดถนนคอนกรีตบ้านโคก หมู่ที่ ๑	เพื่อแก้ไข ปัญหา การสัญจรไป มาโดยสะดวก	ผิวจราจรกว้าง ๔.๐๐ เมตร. ระยะทาง ๗๘๐ ม. หนา ๐.๑๕ ม.มีพื้นที่ ไม่น้อย กว่า ๓,๑๒๐ ตร.ม.	๒,๐๐๐,๐๐๐	๒,๐๐๐,๐๐๐	๒,๐๐๐,๐๐๐	๒,๐๐๐,๐๐๐	๒,๐๐๐,๐๐๐	ร้อยละ๘๐ การ คมนาคม สะดวกยิ่งขึ้น	ประชาชน สัญจรไปมา โดยสะดวก	แขวงทาง หลวงชนบท หนองบัวลำภู/ อบจ.นภ.
๔๑	โครงการก่อสร้างถนนลาดยางผิวจราจรแบบ AC. จากสามแยกบ้านครูสุตสาร ลงไปถึงนาพ้อเหมียวบ้านต่างแดน หมู่ที่ ๙	เพื่อแก้ไข ปัญหา การสัญจรไป มาโดยสะดวก	ผิวจราจรกว้าง ๖.๐๐ ม. ระยะทาง ๑,๖๐๐ ม.หนา เฉลี่ย ๔ ซม. หรือมีพื้นที่ไม่น้อยกว่า ๒,๗๐๐ ตารางเมตร.	๔,๐๐๐,๐๐๐	๔,๐๐๐,๐๐๐	๔,๐๐๐,๐๐๐	๔,๐๐๐,๐๐๐	๔,๐๐๐,๐๐๐	ร้อยละ๘๐ การ คมนาคม สะดวกยิ่งขึ้น	ประชาชน สัญจรไปมา โดยสะดวก	แขวงทาง หลวงชนบท หนองบัวลำภู/ อบจ.นภ.

ที่	โครงการ	วัตถุประสงค์	เป้าหมาย (ผลผลิตของโครงการ)	งบประมาณ					ตัวชี้วัด (KPI)	ผลที่คาดว่าจะได้รับ	หน่วยงานที่ จะขอ ประสาน
				๒๕๖๖ (บาท)	๒๕๖๗ (บาท)	๒๕๖๘ (บาท)	๒๕๖๙ (บาท)	๒๕๗๐ (บาท)			
๔๒	โครงการก่อสร้างถนนลาดยางถนนสายบ้านโคกสอง หมู่ที่ ๑๐ ไปบ้านโนนอุดม หมู่ที่ ๖	เพื่อแก้ไข ปัญหา การสัญจรไป มาโดยสะดวก	ผิวจราจรกว้าง ๘ เมตร ยาว ๘๕๐ เมตร	๓,๖๐๐,๐๐๐	๓,๖๐๐,๐๐๐	๓,๖๐๐,๐๐๐	๓,๖๐๐,๐๐๐	๓,๖๐๐,๐๐๐	ร้อยละ๘๐ การ คมนาคม สะดวกยิ่งขึ้น	ประชาชน สัญจรไปมา โดยสะดวก	แขวงทาง หลวงชนบท หนองบัวลำภู/ อบจ.นภ.
๔๓	โครงการปรับปรุงถนนลาดยาง ๑ สายบ้านโนนอุดม หมู่ที่ ๖ ไป- บ้านโคกสอง หมู่ที่ ๑๐ ๒-ถนนสาย ๔ แยกหนองหล่ม ถ่านบ้านโคกสอง หมู่ที่ ๑๐ - ไปบ้านโนนงาม	เพื่อแก้ไข ปัญหา การสัญจรไป มาโดยสะดวก	ผิวจราจรกว้างเฉลี่ย ๖.๐๐ - ๘.๐๐ ม. ระยะทางรวม ๒,๕๐๐ เมตร. พื้นที่ไม่ น้อยกว่า ๑๗,๕๐๐ ตาราง เมตร.	๘,๐๐๐,๐๐๐	๘,๐๐๐,๐๐๐	๘,๐๐๐,๐๐๐	๘,๐๐๐,๐๐๐	๘,๐๐๐,๐๐๐	ร้อยละ๘๐ การ คมนาคม สะดวกยิ่งขึ้น	ประชาชน สัญจรไปมา โดยสะดวก	แขวงทาง หลวงชนบท หนองบัวลำภู/ อบจ.นภ.
๔๔	โครงการก่อสร้างถนนลาดยางผิวจราจรแบบ AC. จากสามแยกทางเข้าวัดป่าภูยาโคกอี ถ้อง - สี่แยกหนองหล่มถ่าน บ้านโคกสอง หมู่ ๑๐	เพื่อแก้ไข ปัญหา การสัญจรไป มาโดยสะดวก	ผิวจราจรกว้าง ๖.๐๐ ม. ระยะทางรวม ๒,๓๘๐ ม. ความหนา ๔ ซม. หรือมีพื้นที่ไม่น้อยกว่า ๑๔,๒๘๐ ตารางเมตร.	๙,๐๐๐,๐๐๐	๙,๐๐๐,๐๐๐	๙,๐๐๐,๐๐๐	๙,๐๐๐,๐๐๐	๙,๐๐๐,๐๐๐	ร้อยละ๘๐ การ คมนาคม สะดวกยิ่งขึ้น	ประชาชน สัญจรไปมา โดยสะดวก	แขวงทาง หลวงชนบท หนองบัวลำภู/ อบจ.นภ.
๔๕	โครงการก่อสร้างถนนคอนกรีตเสริมเหล็ก ขอย.หน้าบ้าน นายสุดใจ สุนทรภักดี ไปสุด เขตพื้นที่ อบต.บ้านโคก บ้านโคกสอง หมู่ที่ ๑๐	เพื่อแก้ไข ปัญหา การสัญจรไป มาโดยสะดวก	ผิวจราจรกว้าง ๔.๐๐ ม. ความยาว ๑,๕๐๐ ม.หนา ๐.๑๕ ม. หรือมีพื้นที่ไม่น้อยกว่า ๖,๐๐๐ ตารางเมตร. ตามแบบมาตรฐานงานทาง	๓,๘๐๐,๐๐๐	๓,๘๐๐,๐๐๐	๓,๘๐๐,๐๐๐	๓,๘๐๐,๐๐๐	๓,๘๐๐,๐๐๐	ร้อยละ๘๐ การ คมนาคม สะดวกยิ่งขึ้น	ประชาชน สัญจรไปมา โดยสะดวก	แขวงทาง หลวงชนบท หนองบัวลำภู/ อบจ.นภ.

ที่	โครงการ	วัตถุประสงค์	เป้าหมาย (ผลผลิตของโครงการ)	งบประมาณ					ตัวชี้วัด (KPI)	ผลที่คาดว่าจะได้รับ	หน่วยงานที่ จะขอ ประสาน
				๒๕๖๖ (บาท)	๒๕๖๗ (บาท)	๒๕๖๘ (บาท)	๒๕๖๙ (บาท)	๒๕๗๐ (บาท)			
๔๖	โครงการก่อสร้างถนน คสล. ซอย.บ้านนายศักดิ์สิทธิ์ ลีเลิศ บ้านโคกสอง หมู่ที่ ๑๐ ไปโรงเรียนบ้านโคกทุ่งน้อย	เพื่อแก้ไข ปัญหา การสัญจรไป มาโดยสะดวก	ผิวจราจรกว้าง ๓.๕๐ ม. ระยะทาง ๑,๕๐๐ ม.หนา ๐.๑๕ ม. โดยพื้นที่ไม่น้อยกว่า ๕,๒๕๐ ตารางเมตร.	๓,๑๐๐,๐๐๐	๓,๑๐๐,๐๐๐	๓,๑๐๐,๐๐๐	๓,๑๐๐,๐๐๐	๓,๑๐๐,๐๐๐	ร้อยละ๘๐ การ คมนาคม สะดวกยิ่งขึ้น	ประชาชน สัญจรไปมา โดยสะดวก	แขวงทาง หลวงชนบท หนองบัวลำภู/ อบจ.นภ.
๔๗	โครงการก่อสร้างถนนลาดยาง ผิวจราจรแบบ AC. จากสี่แยกหนองหลุมถ่านบ้านโนนอุดม -บ้านโคกสอง หมู่ที่ ๑๐ ไปภูซ้าว บ้านโนนปอแดง	เพื่อแก้ไข ปัญหา การสัญจรไป มาโดยสะดวก	ผิวจราจรกว้าง ๖.๐๐ ม. ระยะทางรวม ๒,๐๐๐ ม. ความหนา ๔ ซม. หรือมีพื้นที่ไม่น้อยกว่า ๑๒,๐๐๐ ตารางเมตร.	๖,๐๐๐,๐๐๐	๖,๐๐๐,๐๐๐	๖,๐๐๐,๐๐๐	๖,๐๐๐,๐๐๐	๖,๐๐๐,๐๐๐	ร้อยละ๘๐ การ คมนาคม สะดวกยิ่งขึ้น	ประชาชน สัญจรไปมา โดยสะดวก	แขวงทาง หลวงชนบท หนองบัวลำภู/ อบจ.นภ.
๔๘	โครงการก่อสร้างถนนคอนกรีตเสริมเหล็ก ภายในเขตหมู่บ้าน -ถนนสายรอบสำนักงาน ทต.บ้านโคก - จุดถนนสายกุดดินจี่น้ำโสม -ถนนสายข้างบ้าน นางวรรณเมฆวัน - ไปบ้านโนนงาม บ้านโนนปอแดง หมู่ที่ ๑๑	เพื่อแก้ไข ปัญหา การสัญจรไป มาโดยสะดวก	ผิวจราจรกว้าง ๔.๐๐เมตร. ระยะทางรวม ๑,๕๐๐ เมตร. หนา ๐.๑๕ เมตร. พื้นที่ไม่น้อยกว่า ๖,๐๐๐ ตารางเมตร.	๓,๖๐๐,๐๐๐	๓,๖๐๐,๐๐๐	๓,๖๐๐,๐๐๐	๓,๖๐๐,๐๐๐	๓,๖๐๐,๐๐๐	ร้อยละ๘๐ การ คมนาคม สะดวกยิ่งขึ้น	ประชาชน สัญจรไปมา โดยสะดวก	แขวงทาง หลวงชนบท หนองบัวลำภู/ อบจ.นภ.
๔๙	โครงการก่อสร้างถนนคอนกรีตเสริมเหล็กจากสามแยก นภ ๔๐๐๔ ถึงหน้าบ้านนายสุภี อัคราช บ้านโนนปอแดง หมู่ที่ ๑๑	เพื่อแก้ไข ปัญหา การสัญจรไป มาโดยสะดวก	ผิวจราจรกว้าง ๔ เมตร ยาว ๑,๒๕๐ เมตร หนา ๐.๑๕ เมตร	๒,๕๐๐,๐๐๐	๒,๕๐๐,๐๐๐	๒,๕๐๐,๐๐๐	๒,๕๐๐,๐๐๐	๒,๕๐๐,๐๐๐	ร้อยละ๘๐ การ คมนาคม สะดวกยิ่งขึ้น	ประชาชน สัญจรไปมา โดยสะดวก	แขวงทาง หลวงชนบท หนองบัวลำภู/ อบจ.นภ.

ที่	โครงการ	วัตถุประสงค์	เป้าหมาย (ผลผลิตของโครงการ)	งบประมาณ					ตัวชี้วัด (KPI)	ผลที่คาดว่าจะได้รับ	หน่วยงานที่ จะขอ ประสาน
				๒๕๖๖ (บาท)	๒๕๖๗ (บาท)	๒๕๖๘ (บาท)	๒๕๖๙ (บาท)	๒๕๗๐ (บาท)			
๕๐	โครงการก่อสร้างถนนลาดยางผิวจราจรแบบ AC. พร้อมวางท่อระบายน้ำ จากบ้านผู้ใหญ่สมพล เมฆวัน ถึงที่ดินนายนาบัว ตันกันยา บ้านโนนปอแดง หมู่ที่ ๑๑	เพื่อแก้ไข ปัญหา การสัญจรไป มาโดยสะดวก	ผิวจราจรกว้าง ๖.๐๐ ม. ระยะทาง ๑,๗๐๐ ม.หนา เฉลี่ย ๔ ซม. หรือมีพื้นที่ไม่น้อยกว่า ๑๐,๒๐๐ ตารางเมตร.พร้อม วางท่อระบายน้ำ คสล.ขนาด Ø ๐.๖๐ ม. จำนวน ๑๘ ท่อน ตามแบบ มาตรฐานงานทาง	๕,๒๐๐,๐๐๐	๕,๒๐๐,๐๐๐	๕,๒๐๐,๐๐๐	๕,๒๐๐,๐๐๐	๕,๒๐๐,๐๐๐	ร้อยละ๘๐ การ คมนาคม สะดวกยิ่งขึ้น	ประชาชน สัญจรไปมา โดยสะดวก	แขวงทาง หลวงชนบท หนองบัวลำภู/ อบจ.นภ.
๕๑	โครงการปรับปรุงเสริมผิวจราจรโดยการปูทับแอสฟัลต์ติกคอนกรีต ถนนสายกลาง หมู่บ้านดงบัง ถึงแยกทางเข้าวัดพุทธรังษีสามัคคีธรรม หมู่ที่ ๑๒	เพื่อแก้ไข ปัญหา การสัญจรไป มาโดยสะดวก	ผิวจราจรกว้าง ๔.๐๐ ม. ระยะทาง ๕๕๐ ม.ความ หนา ๔ ซม. หรือมีพื้นที่ไม่ น้อยกว่า ๒,๒๐๐ ตารางเมตร.	๑,๑๐๐,๐๐๐	๑,๑๐๐,๐๐๐	๑,๑๐๐,๐๐๐	๑,๑๐๐,๐๐๐	๑,๑๐๐,๐๐๐	ร้อยละ๘๐ การ คมนาคม สะดวกยิ่งขึ้น	ประชาชน สัญจรไปมา โดยสะดวก	แขวงทาง หลวงชนบท หนองบัวลำภู/ อบจ.นภ.
๕๒	โครงการก่อสร้างถนนลาดยางผิวจราจรแบบ AC. พร้อมวางท่อระบายน้ำ ถนนสายนาฝาง - นาป่าแซง บ้านดงบัง หมู่ที่ ๑๒	เพื่อแก้ไข ปัญหา การสัญจรไป มาโดยสะดวก	ผิวจราจรกว้าง ๖.๐๐ ม. ระยะทาง ๓,๒๐๐ ม.หนา เฉลี่ย ๔ ซม. หรือมีพื้นที่ไม่น้อยกว่า ๑๙,๒๐๐ ตารางเมตร.พร้อม วางท่อระบายน้ำ คสล.ขนาด Ø ๐.๖๐ ม.จำนวน ๑๘ ท่อน ตามแบบมาตรฐานงานทาง	๑๐,๐๐๐,๐๐๐	๑๐,๐๐๐,๐๐๐	๑๐,๐๐๐,๐๐๐	๑๐,๐๐๐,๐๐๐	๑๐,๐๐๐,๐๐๐	ร้อยละ๘๐ การ คมนาคม สะดวกยิ่งขึ้น	ประชาชน สัญจรไปมา โดยสะดวก	แขวงทาง หลวงชนบท หนองบัวลำภู/ อบจ.นภ.

ที่	โครงการ	วัตถุประสงค์	เป้าหมาย (ผลผลิตของโครงการ)	งบประมาณ					ตัวชี้วัด (KPI)	ผลที่คาดว่าจะได้รับ	หน่วยงานที่ จะขอ ประสาน
				๒๕๖๖ (บาท)	๒๕๖๗ (บาท)	๒๕๖๘ (บาท)	๒๕๖๙ (บาท)	๒๕๗๐ (บาท)			
๕๓	โครงการก่อสร้างถนนคอนกรีตเสริมเหล็กถนนสายนาฝาง-นาป่าแขง บ้านดงบัง หมู่ที่ ๑๒	เพื่อแก้ไข ปัญหา การสัญจรไป มาโดยสะดวก	ผิวจราจรกว้าง ๕.๐๐ เมตร. ระยะทางรวม ๑,๕๐๐ เมตร. หนา ๐.๑๕ เมตร. พื้นที่ไม่น้อยกว่า ๗,๐๐๐ ตารางเมตร.	๔,๐๐๐,๐๐๐	๔,๐๐๐,๐๐๐	๔,๐๐๐,๐๐๐	๔,๐๐๐,๐๐๐	๔,๐๐๐,๐๐๐	ร้อยละ๘๐ การ คมนาคม สะดวกยิ่งขึ้น	ประชาชน สัญจรไปมา โดยสะดวก	แขวงทาง หลวงชนบท หนองบัวลำภู/ อบจ.นภ.
๕๔	โครงการก่อสร้างสะพานข้ามลำห้วยโคโลนาเพียงบริเวณนายอุดม แดงนา บ้านดงบัง หมู่ที่ ๑๒	เพื่อแก้ไข ปัญหา การสัญจรไป มาโดยสะดวก	ขนาดกว้าง ๔ เมตร ยาว ๒๐ เมตร หมู่ที่ ๑๒	๕,๒๐๐,๐๐๐	๕,๒๐๐,๐๐๐	๕,๒๐๐,๐๐๐	๕,๒๐๐,๐๐๐	๕,๒๐๐,๐๐๐	ร้อยละ๘๐ การ คมนาคม สะดวกยิ่งขึ้น	ประชาชน สัญจรไปมา โดยสะดวก	แขวงทาง หลวงชนบท หนองบัวลำภู/ อบจ.นภ.
๕๕	โครงการก่อสร้างสะพานข้ามลำห้วยโหมง บ้านดงบัง หมู่ที่ ๑๒ เชื่อมระหว่างบ้านสุรินทร์พัฒนา ตำบลนาสี	เพื่อแก้ไข ปัญหา การสัญจรไป มาโดยสะดวก	ขนาดกว้าง ๔ เมตร ยาว ๒๐ เมตร หมู่ที่ ๑๒	๕,๒๐๐,๐๐๐	๕,๒๐๐,๐๐๐	๕,๒๐๐,๐๐๐	๕,๒๐๐,๐๐๐	๕,๒๐๐,๐๐๐	ร้อยละ๘๐ การ คมนาคม สะดวกยิ่งขึ้น	ประชาชน สัญจรไปมา โดยสะดวก	แขวงทาง หลวงชนบท หนองบัวลำภู/ อบจ.นภ.
๕๖	โครงการก่อสร้างวางท่อระบายน้ำ คสล.พร้อมบ่อพัก คสล.ภายในหมู่บ้าน บ้านดงบัง หมู่ที่ ๑๒	เพื่อแก้ไข ปัญหา การสัญจรไป มาโดยสะดวก	วางท่อระบายน้ำคอนกรีตเสริมเหล็กขนาดตั้งแต่ Ø ๐.๖๐ - ๐.๘๐ เมตร.พร้อมบ่อคอนกรีตเสริมเหล็กความยาว ๘๐๐ เมตร.	๒,๔๐๐,๐๐๐	๒,๔๐๐,๐๐๐	๒,๔๐๐,๐๐๐	๒,๔๐๐,๐๐๐	๒,๔๐๐,๐๐๐	ร้อยละ๘๐ การ คมนาคม สะดวกยิ่งขึ้น	ประชาชน สัญจรไปมา โดยสะดวก	แขวงทาง หลวงชนบท หนองบัวลำภู/ อบจ.นภ.
๕๗	โครงการก่อสร้างถนนลาดยางสายศาลาประชาคมบ้านเพ็กทอง หมู่ที่ ๑๔ เชื่อมบ้านโนนกกฆ่า	เพื่อแก้ไข ปัญหา การสัญจรไป มาโดยสะดวก	ผิวจราจรกว้าง ๔ เมตร ยาว ๑,๕๐๐ เมตร	๓,๐๕๐,๐๐๐	๓,๐๕๐,๐๐๐	๓,๐๕๐,๐๐๐	๓,๐๕๐,๐๐๐	๓,๐๕๐,๐๐๐	ร้อยละ๘๐ การ คมนาคม สะดวกยิ่งขึ้น	ประชาชน สัญจรไปมา โดยสะดวก	แขวงทาง หลวงชนบท หนองบัวลำภู/ อบจ.นภ.

ที่	โครงการ	วัตถุประสงค์	เป้าหมาย (ผลผลิตของโครงการ)	งบประมาณ					ตัวชี้วัด (KPI)	ผลที่คาดว่าจะได้รับ	หน่วยงานที่ จะขอ ประสาน
				๒๕๖๖ (บาท)	๒๕๖๗ (บาท)	๒๕๖๘ (บาท)	๒๕๖๙ (บาท)	๒๕๗๐ (บาท)			
๕๘	โครงการก่อสร้างถนนลาดยางผิวจราจรแบบ AC. พร้อมวางท่อระบายน้ำ จากศาลาประชาคมหมู่บ้านเพ็ททองไปทางวัดป่าโนนทองอินทร์ บ้านเพ็ททอง หมู่ที่ ๑๔	เพื่อแก้ไข ปัญหา การสัญจรไป มาโดยสะดวก	ผิวจราจรกว้าง ๖.๐๐ ม. ระยะทาง ๑,๕๐๐ ม.หนา เฉลี่ย ๔ ซม. หรือมีพื้นที่ไม่น้อยกว่า ๙,๐๐๐ ตร.ม.พร้อม วางท่อระบายน้ำ คสล.ขนาด Ø ๐.๖๐ ม. จำนวน ๑๖ ท่อน ตาม	๔,๕๐๐,๐๐๐	๔,๕๐๐,๐๐๐	๔,๕๐๐,๐๐๐	๔,๕๐๐,๐๐๐	๔,๕๐๐,๐๐๐	ร้อยละ๘๐ การ คมนาคม สะดวกยิ่งขึ้น	ประชาชน สัญจรไปมา โดยสะดวก	แขวงทาง หลวงชนบท หนองบัวลำภู/ อบจ.นภ.
๕๙	โครงการก่อสร้างถนนลาดยางผิวจราจรแบบ AC จากสามแยกไร่พ่อยุ้ย ไปบ้านเพ็ททอง หมู่ที่ ๑๔	เพื่อแก้ไข ปัญหา การสัญจรไป มาโดยสะดวก	ผิวจราจรกว้าง ๖.๐๐ ม. ระยะทางรวม ๔,๐๐๐ ม. ความหนา ๔ ซม. หรือมีพื้นที่ ไม่น้อยกว่า ๒๔,๐๐๐ ตร.ม.	๑๒,๐๐๐,๐๐๐	๑๒,๐๐๐,๐๐๐	๑๒,๐๐๐,๐๐๐	๑๒,๐๐๐,๐๐๐	๑๒,๐๐๐,๐๐๐	ร้อยละ๘๐ การ คมนาคม สะดวกยิ่งขึ้น	ประชาชน สัญจรไปมา โดยสะดวก	แขวงทาง หลวงชนบท หนองบัวลำภู/ อบจ.นภ.
๖๐	โครงการก่อสร้างถนนลาดยางผิวจราจรแบบ AC. จากบ้านนางแว่น ไปไร่แม่ละไม บ้านต่างแดน หมู่ที่ ๑๕	เพื่อแก้ไข ปัญหา การสัญจรไป มาโดยสะดวก	ผิวจราจรกว้าง ๖.๐๐ ม. ระยะทาง ๓,๒๐๐ ม.หนา เฉลี่ย ๔ ซม. หรือมีพื้นที่ไม่น้อยกว่า ๑๙,๒๐๐ ตร.ม.ตามแบบ มาตรฐานงานทาง	๙,๖๐๐,๐๐๐	๙,๖๐๐,๐๐๐	๙,๖๐๐,๐๐๐	๙,๖๐๐,๐๐๐	๙,๖๐๐,๐๐๐	ร้อยละ๘๐ การ คมนาคม สะดวกยิ่งขึ้น	ประชาชน สัญจรไปมา โดยสะดวก	แขวงทาง หลวงชนบท หนองบัวลำภู/ อบจ.นภ.
๖๑	โครงการก่อสร้างถนนคอนกรีตเสริมเหล็ก ถนนสายจากบ้านนายเกรียงไกร ไปกกไฮสามขา บ้านต่างแดน หมู่ที่ ๑๕	เพื่อให้ ประชาชนมี การสัญจรไป มาโดยสะดวก	ผิวจราจรกว้าง ๔ เมตร ยาว ๑,๐๐๐ เมตร หนา ๐.๑๕ เมตร	๒,๐๐๐,๐๐๐	๒,๐๐๐,๐๐๐	๒,๐๐๐,๐๐๐	๒,๐๐๐,๐๐๐	๒,๐๐๐,๐๐๐	ร้อยละ๘๐ การ คมนาคม สะดวกยิ่งขึ้น	ประชาชน สัญจรไปมา โดยสะดวก	แขวงทาง หลวงชนบท หนองบัวลำภู/ อบจ.นภ.

ที่	โครงการ	วัตถุประสงค์	เป้าหมาย (ผลผลิตของโครงการ)	งบประมาณ					ตัวชี้วัด (KPI)	ผลที่คาดว่าจะได้รับ	หน่วยงานที่ จะขอ ประสาน
				๒๕๖๖ (บาท)	๒๕๖๗ (บาท)	๒๕๖๘ (บาท)	๒๕๖๙ (บาท)	๒๕๗๐ (บาท)			
๖๒	โครงการก่อสร้างถนนลาดยาง - จากหน้าวัดศรีสว่าง ลงไป ทางตันไฮ ๓ ขาบ้านคลอง เจริญ - จาก ๓ แยกสระโปร่งแดง ไปจุด ๓ แยกถนนสายตันไฮ สามขาบ้านคลองเจริญ	เพื่อแก้ไข ปัญหา การสัญจรไป มาโดยสะดวก	ถนนลาดยางผิวจราจรกว้าง ๖.๐๐ เมตร. ระยะทางรวม ๔,๕๐๐ เมตร. พื้นที่ไม่น้อย กว่า ๒๗,๐๐๐ ตร.ม.	๑๓,๕๐๐,๐๐๐	๑๓,๕๐๐,๐๐๐	๑๓,๕๐๐,๐๐๐	๑๓,๕๐๐,๐๐๐	๑๓,๕๐๐,๐๐๐	ร้อยละ๘๐ การ คมนาคม สะดวกยิ่งขึ้น	ประชาชน สัญจรไปมา โดยสะดวก	แขวงทาง หลวงชนบท หนองบัวลำภู/ อบจ.นภ.
๖๓	โครงการวางท่อระบายน้ำ คสล.พร้อมบ่อพัก คสล.ถนน สายกลางหมู่บ้าน ไปถึงหน้า วัดศรีสว่าง บ้านต่างแดน หมู่ที่ ๙,๑๕	เพื่อแก้ไข ปัญหา การสัญจรไป มาโดยสะดวก	ท่อระบายน้ำ คสล.ขนาด ศก. ๐.๔๐ ม.มอก.ชั้น ๓ พร้อม บ่อพัก คสล. ฝาปิดตะแกรงเหล็กและ คสล.เสริมไหล่ทาง ๒ ฝั่งทาง ความยาว ๒,๐๐๐ ม.	๓,๒๐๐,๐๐๐	๓,๒๐๐,๐๐๐	๓,๒๐๐,๐๐๐	๓,๒๐๐,๐๐๐	๓,๒๐๐,๐๐๐	ร้อยละ๘๐ การ คมนาคม สะดวกยิ่งขึ้น	ประชาชน สัญจรไปมา โดยสะดวก	แขวงทาง หลวงชนบท หนองบัวลำภู/ อบจ.นภ.
๖๔	โครงการซ่อมแซมถนนลูกรัง ปรับพื้นด้วยหินคลุกถนนลูกรัง - จากหน้าวัดศรีสว่าง ลงไป ทางตันไฮ ๓ ขาบ้านคลอง เจริญ - จากหน้าวัดศรีสว่าง ลงไป ทางนาตบเต่า - จาก ๓ แยกถนนสายตันไฮ สามขาบ้านคลองเจริญ ลงไป สระโปร่งแดง	เพื่อแก้ไข ปัญหา การสัญจรไป มาโดยสะดวก	ผิวจราจรกว้างเฉลี่ย ๔.๐๐ - .๐๐ เมตร.ระยะทางรวม ๖,๐๐๐ เมตร.พื้นที่ไม่น้อย กว่า ๓๐,๐๐๐ ตร.ม.	๑,๑๐๐,๐๐๐	๑,๑๐๐,๐๐๐	๑,๑๐๐,๐๐๐	๑,๑๐๐,๐๐๐	๑,๑๐๐,๐๐๐	ร้อยละ๘๐ การ คมนาคม สะดวกยิ่งขึ้น	ประชาชน สัญจรไปมา โดยสะดวก	แขวงทาง หลวงชนบท หนองบัวลำภู/ อบจ.นภ.

ที่	โครงการ	วัตถุประสงค์	เป้าหมาย (ผลผลิตของโครงการ)	งบประมาณ					ตัวชี้วัด (KPI)	ผลที่คาดว่าจะได้รับ	หน่วยงานที่ จะขอ ประสาน
				๒๕๖๖ (บาท)	๒๕๖๗ (บาท)	๒๕๖๘ (บาท)	๒๕๖๙ (บาท)	๒๕๗๐ (บาท)			
๖๕	โครงการวางท่อระบายน้ำ คสล.พร้อมบ่อพักคอนกรีต เสริมเหล็ก ภายในหมู่บ้าน บ้านต่างแดน หมู่ที่ ๑๕	แก้ไขปัญหา น้ำท่วมขังและ เพื่อ การสัญจรไป มาโดยสะดวก	วางท่อระบายน้ำ คสล.ขนาด Ø ๑.๕๐ ม.บ่อพัก คสล. ความยาวรวม ๕๐๐ เมตร.	๑,๐๐๐,๐๐๐	๑,๐๐๐,๐๐๐	๑,๐๐๐,๐๐๐	๑,๐๐๐,๐๐๐	๑,๐๐๐,๐๐๐	ร้อยละ๘๐ การ คมนาคม สะดวกยิ่งขึ้น	ประชาชน สัญจรไปมา โดยสะดวก	แขวงทาง หลวงชนบท หนองบัวลำภู/ อบจ.นภ.
๖๖	โครงการก่อสร้างสะพาน คอนกรีตเสริมเหล็ก ข้ามลำ ห้วยโซ่ป่าบัว บ้านต่างแดน ไป ตำบลบุญทัน	เพื่อแก้ไข ปัญหา การสัญจรไป มาโดยสะดวก	ขนาดผิวจราจร กว้าง ๖.๐๐ เมตร.ยาว ไม่น้อยกว่า ๒๐ เมตร.	๓,๐๐๐,๐๐๐	๓,๐๐๐,๐๐๐	๓,๐๐๐,๐๐๐	๓,๐๐๐,๐๐๐	๓,๐๐๐,๐๐๐	ร้อยละ๘๐ การ คมนาคม สะดวกยิ่งขึ้น	ประชาชน สัญจรไปมา โดยสะดวก	แขวงทาง หลวงชนบท หนองบัวลำภู/ อบจ.นภ.
รวม	๖๖ โครงการ	-	-	๒๙๓,๗๑๐,๐๐๐	๒๙๓,๗๑๐,๐๐๐	๒๙๓,๗๑๐,๐๐๐	๒๙๓,๗๑๐,๐๐๐	๒๙๓,๗๑๐,๐๐๐	-	-	-



**รายละเอียดโครงการพัฒนา**  
**แผนพัฒนาท้องถิ่น (พ.ศ. ๒๕๖๖ - ๒๕๗๐)**  
**สำหรับโครงการที่เกินศักยภาพขององค์กรปกครองส่วนท้องถิ่นที่ใช้สำหรับการประสานแผนพัฒนาท้องถิ่น**  
**องค์การบริหารส่วนตำบลบ้านโคก**

- ก. ยุทธศาสตร์ชาติ ๒๐ ปี ยุทธศาสตร์ที่ ๒. ด้านการสร้างความสามารถในการแข่งขัน
  - ข. แผนพัฒนาเศรษฐกิจและสังคมแห่งชาติ ฉบับที่ ๑๓ หมวดหมายที่ ๕ ไทยเป็นประตูการค้าการลงทุนและยุทธศาสตร์ทางโลจิสติกส์ที่สำคัญของภูมิภาค
  - ค. Sustainable Development Goals : SDGs เป้าหมายที่ ๙ สร้างโครงสร้างพื้นฐานที่มีความทนทาน ส่งเสริมการพัฒนาอุตสาหกรรมที่ครอบคลุมและยั่งยืนและส่งเสริมนวัตกรรม
  - ง. ยุทธศาสตร์จังหวัด ยุทธศาสตร์ที่ ๒. การส่งเสริมและเพิ่มมูลค่าสินค้าการเกษตร อุตสาหกรรม การค้า การลงทุน
  - จ. ยุทธศาสตร์การพัฒนาของ อปท. ในเขตจังหวัด ยุทธศาสตร์ที่ ๑ การพัฒนาด้านการพัฒนาคุณภาพชีวิตของประชาชนในท้องถิ่น
    - ๓. ยุทธศาสตร์ การพัฒนาด้านการพัฒนาคุณภาพชีวิตของประชาชนในท้องถิ่น
      - ๓.๓ กลยุทธ์ การพัฒนาแหล่งน้ำเพื่ออุปโภคบริโภค
- (๑) แผนงานอุตสาหกรรมและการโยธา

ที่	โครงการ	วัตถุประสงค์	เป้าหมาย (ผลผลิตของโครงการ)	งบประมาณ					ตัวชี้วัด (KPI)	ผลที่คาดว่าจะได้รับ	หน่วยงานที่ จะขอ ประสาน
				๒๕๖๖ (บาท)	๒๕๖๗ (บาท)	๒๕๖๘ (บาท)	๒๕๖๙ (บาท)	๒๕๗๐ (บาท)			
๑	โครงการก่อสร้างห้องล้างประปาหมู่บ้านพร้อมติดตั้งระบบพลังงานแสงอาทิตย์ โซล่าเซลล์ บ้านโนนปอแดง หมู่ที่ ๒	เพื่อให้ประชาชนมีน้ำอุปโภคบริโภค	ภายในพื้นที่หมู่บ้านโนนปอแดง หมู่ที่ ๒	๒,๐๐๐,๐๐๐	๒,๐๐๐,๐๐๐	๒,๐๐๐,๐๐๐	๒,๐๐๐,๐๐๐	๒,๐๐๐,๐๐๐	ร้อยละ ๘๐ มีน้ำอุปโภคบริโภค	เพื่อให้มีน้ำอุปโภคบริโภคอย่างพอเพียง	กรมทรัพยากรน้ำ
๒	โครงการก่อสร้างระบบประปาหมู่บ้าน บ้านนาโฆง หมู่ที่ ๔	เพื่อให้มีน้ำอุปโภคบริโภคอย่างพอเพียง	ระบบประปาหมู่บ้านขนาดใหญ่ มากไม่น้อยกว่ากำลังผลิตไม่น้อยกว่า ๓๐ ลบ.ม. ตามแบบมาตรฐาน กรมทรัพยากรน้ำ	๕,๐๐๐,๐๐๐	๕,๐๐๐,๐๐๐	๕,๐๐๐,๐๐๐	๕,๐๐๐,๐๐๐	๕,๐๐๐,๐๐๐	ร้อยละ ๘๐ มีน้ำอุปโภคบริโภคที่เพียงพอ	ประชาชนมีน้ำไว้เพื่ออุปโภคบริโภคที่สะอาดและมาตรฐาน	กรมทรัพยากรน้ำ

ที่	โครงการ	วัตถุประสงค์	เป้าหมาย (ผลผลิตของโครงการ)	งบประมาณ					ตัวชี้วัด (KPI)	ผลที่คาดว่าจะได้รับ	หน่วยงานที่ จะขอ ประสาน
				๒๕๖๖ (บาท)	๒๕๖๗ (บาท)	๒๕๖๘ (บาท)	๒๕๖๙ (บาท)	๒๕๗๐ (บาท)			
๓	โครงการก่อสร้างระบบ ประปาหมู่บ้าน บ้านกกตอง หมู่ที่ ๕	เพื่อให้มีน้ำ อุปโภคบริโภค อย่างพอเพียง	ระบบประปาหมู่บ้านขนาดใหญ่ มากไม่น้อยกำลังผลิตไม่น้อยกว่า ๓๐ ลบ.ม. ตามแบบมาตรฐาน กรมทรัพยากรน้ำ	๕,๐๐๐,๐๐๐	๕,๐๐๐,๐๐๐	๕,๐๐๐,๐๐๐	๕,๐๐๐,๐๐๐	๕,๐๐๐,๐๐๐	ร้อยละ๘๐ มีน้ำอุปโภค บริโภคที่ เพียงพอ	ประชาชนมีน้ำไว้เพื่อ อุปโภคบริโภคที่ สะอาดและมาตรฐาน	กรม ทรัพยากรน้ำ
๔	โครงการก่อสร้างระบบ ประปาหมู่บ้าน บ้านโนนอุดม หมู่ที่ ๖	เพื่อให้มีน้ำ อุปโภคบริโภค อย่างพอเพียง	ระบบประปาหมู่บ้านขนาดใหญ่ มากไม่น้อยกำลังผลิตไม่น้อยกว่า ๓๐ ลบ.ม. ตามแบบมาตรฐาน กรมทรัพยากรน้ำ	๕,๐๐๐,๐๐๐	๕,๐๐๐,๐๐๐	๕,๐๐๐,๐๐๐	๕,๐๐๐,๐๐๐	๕,๐๐๐,๐๐๐	ร้อยละ๘๐ มีน้ำอุปโภค บริโภคที่ เพียงพอ	ประชาชนมีน้ำไว้เพื่อ อุปโภคบริโภคที่ สะอาดและมาตรฐาน	กรม ทรัพยากรน้ำ
๕	โครงการก่อสร้างระบบ ประปาหมู่บ้าน บ้านโนนกกข่า หมู่ที่ ๗	เพื่อให้มีน้ำ อุปโภคบริโภค อย่างพอเพียง	ระบบประปาหมู่บ้านขนาดใหญ่ มากไม่น้อยกำลังผลิตไม่น้อยกว่า ๓๐ ลบ.ม. ตามแบบมาตรฐาน กรมทรัพยากรน้ำ	๕,๐๐๐,๐๐๐	๕,๐๐๐,๐๐๐	๕,๐๐๐,๐๐๐	๕,๐๐๐,๐๐๐	๕,๐๐๐,๐๐๐	ร้อยละ๘๐ มีน้ำอุปโภค บริโภคที่ เพียงพอ	ประชาชนมีน้ำไว้เพื่อ อุปโภคบริโภคที่ สะอาดและมาตรฐาน	กรม ทรัพยากรน้ำ
๖	โครงการก่อสร้างระบบ ประปาหมู่บ้าน บ้านดงบัง หมู่ที่ ๘	เพื่อให้มีน้ำ อุปโภคบริโภค อย่างพอเพียง	ระบบประปาหมู่บ้านขนาดใหญ่ มากไม่น้อยกำลังผลิตไม่น้อยกว่า ๓๐ ลบ.ม. ตามแบบมาตรฐาน กรมทรัพยากรน้ำ	๕,๐๐๐,๐๐๐	๕,๐๐๐,๐๐๐	๕,๐๐๐,๐๐๐	๕,๐๐๐,๐๐๐	๕,๐๐๐,๐๐๐	ร้อยละ๘๐ มีน้ำอุปโภค บริโภคที่ เพียงพอ	ประชาชนมีน้ำไว้เพื่อ อุปโภคบริโภคที่ สะอาดและมาตรฐาน	กรม ทรัพยากรน้ำ
๗	โครงการก่อสร้างระบบ ประปาหมู่บ้าน บ้านต่างแดนหมู่ที่ ๙,๑๕	เพื่อให้มีน้ำ อุปโภคบริโภค อย่างพอเพียง	ระบบประปาหมู่บ้านขนาดใหญ่ มากไม่น้อยกำลังผลิตไม่น้อยกว่า ๓๐ ลบ.ม. ตามแบบมาตรฐาน กรมทรัพยากรน้ำ	๕,๐๐๐,๐๐๐	๕,๐๐๐,๐๐๐	๕,๐๐๐,๐๐๐	๕,๐๐๐,๐๐๐	๕,๐๐๐,๐๐๐	ร้อยละ๘๐ มีน้ำอุปโภค บริโภคที่ เพียงพอ	ประชาชนมีน้ำไว้เพื่อ อุปโภคบริโภคที่ สะอาดและมาตรฐาน	กรม ทรัพยากรน้ำ
๘	โครงการก่อสร้างระบบ ประปาหมู่บ้าน บ้านโคกสอง หมู่ที่ ๑๐	เพื่อให้มีน้ำ อุปโภคบริโภค อย่างพอเพียง	ระบบประปาหมู่บ้านขนาดใหญ่ มากไม่น้อยกำลังผลิตไม่น้อยกว่า ๓๐ ลบ.ม. ตามแบบมาตรฐาน กรมทรัพยากรน้ำ	๕,๐๐๐,๐๐๐	๕,๐๐๐,๐๐๐	๕,๐๐๐,๐๐๐	๕,๐๐๐,๐๐๐	๕,๐๐๐,๐๐๐	ร้อยละ๘๐ มีน้ำอุปโภค บริโภคที่ เพียงพอ	ประชาชนมีน้ำไว้เพื่อ อุปโภคบริโภคที่ สะอาดและมาตรฐาน	กรม ทรัพยากรน้ำ

ที่	โครงการ	วัตถุประสงค์	เป้าหมาย (ผลผลิตของโครงการ)	งบประมาณ					ตัวชี้วัด (KPI)	ผลที่คาดว่าจะได้รับ	หน่วยงานที่ จะขอ ประสาน
				๒๕๖๖ (บาท)	๒๕๖๗ (บาท)	๒๕๖๘ (บาท)	๒๕๖๙ (บาท)	๒๕๗๐ (บาท)			
๙	โครงการก่อสร้างระบบ ประปาหมู่บ้าน บ้านโนนปอแดง หมู่ที่ ๑๑	เพื่อให้มีน้ำ อุปโภคบริโภค อย่างพอเพียง	ระบบประปาหมู่บ้านขนาดใหญ่ มากไม่น้อยกำลังผลิตไม่น้อยกว่า ๓๐ ลบ.ม. ตามแบบมาตรฐาน กรมทรัพยากรน้ำ	๕,๐๐๐,๐๐๐	๕,๐๐๐,๐๐๐	๕,๐๐๐,๐๐๐	๕,๐๐๐,๐๐๐	๕,๐๐๐,๐๐๐	ร้อยละ๘๐ มีน้ำอุปโภค บริโภคที่ เพียงพอ	ประชาชนมีน้ำไว้เพื่อ อุปโภคบริโภคที่ สะอาดและมาตรฐาน	กรม ทรัพยากรน้ำ
๑๐	โครงการก่อสร้างระบบ ประปาหมู่บ้าน บ้านโนนดงบัง หมู่ที่ ๑๒	เพื่อให้มีน้ำ อุปโภคบริโภค อย่างพอเพียง	ระบบประปาหมู่บ้านขนาดใหญ่ มากไม่น้อยกำลังผลิตไม่น้อยกว่า ๓๐ ลบ.ม. ตามแบบมาตรฐาน กรมทรัพยากรน้ำ	๕,๐๐๐,๐๐๐	๕,๐๐๐,๐๐๐	๕,๐๐๐,๐๐๐	๕,๐๐๐,๐๐๐	๕,๐๐๐,๐๐๐	ร้อยละ๘๐ มีน้ำอุปโภค บริโภคที่ เพียงพอ	ประชาชนมีน้ำไว้เพื่อ อุปโภคบริโภคที่ สะอาดและมาตรฐาน	กรม ทรัพยากรน้ำ
๑๑	โครงการก่อสร้างระบบ ประปาหมู่บ้าน บ้านโคกกลาง หมู่ที่ ๑๓	เพื่อให้มีน้ำ อุปโภคบริโภค อย่างพอเพียง	ระบบประปาหมู่บ้านขนาดใหญ่ มากไม่น้อยกำลังผลิตไม่น้อยกว่า ๓๐ ลบ.ม. ตามแบบมาตรฐาน กรมทรัพยากรน้ำ	๕,๐๐๐,๐๐๐	๕,๐๐๐,๐๐๐	๕,๐๐๐,๐๐๐	๕,๐๐๐,๐๐๐	๕,๐๐๐,๐๐๐	ร้อยละ๘๐ มีน้ำอุปโภค บริโภคที่ เพียงพอ	ประชาชนมีน้ำไว้เพื่อ อุปโภคบริโภคที่ สะอาดและมาตรฐาน	กรม ทรัพยากรน้ำ
๑๒	โครงการก่อสร้างโรงสูบน้ำ ระบบเครื่องสูบน้ำพลังงาน แสงอาทิตย์ท่อส่งน้ำ เพื่อการอุปโภค - บริโภค บริเวณสระน้ำสาธารณะ ประโชชน์วัดบ้านเพ็กทอง หมู่ที่ ๑๔	เพื่อให้มีน้ำ อุปโภคบริโภค อย่างพอเพียง	โรงสูบน้ำระบบเครื่องสูบน้ำ พลังงานแสง แสงอาทิตย์ท่อส่งน้ำ จำนวน ๑ แห่ง	๑,๒๕๐,๐๐๐	๑,๒๕๐,๐๐๐	๑,๒๕๐,๐๐๐	๑,๒๕๐,๐๐๐	๑,๒๕๐,๐๐๐	ร้อยละ๘๐ การมีเครื่อง กรองน้ำ มาตรฐาน	ประชาชนมีน้ำไว้เพื่อ อุปโภคบริโภคที่ สะอาดและมาตรฐาน	กรม ทรัพยากรน้ำ
๑๓	โครงการขุดลอกสระ สาธารณะประโชชน์วัดเพ็ก ทองเพื่อผลิตระบบ น้ำประปา บ้านเพ็กทอง หมู่ที่ ๑๔	เพื่อให้มีน้ำ อุปโภคบริโภค อย่างพอเพียง	ปรับปรุงขุดลอกเพื่อผลิต น้ำประปา โรงสูบน้ำพร้อม ระบบประปาขนาดใหญ่ ตาม แบบมาตรฐาน กรมทรัพยากรน้ำ, กรมอนามัย อื่นๆ	๕,๐๐๐,๐๐๐	๕,๐๐๐,๐๐๐	๕,๐๐๐,๐๐๐	๕,๐๐๐,๐๐๐	๕,๐๐๐,๐๐๐	ร้อยละ๘๐ การมีเครื่อง กรองน้ำ มาตรฐาน	ประชาชนมีน้ำไว้เพื่อ อุปโภคบริโภคที่ สะอาดและมาตรฐาน	กรม ทรัพยากรน้ำ

ที่	โครงการ	วัตถุประสงค์	เป้าหมาย (ผลผลิตของโครงการ)	งบประมาณ					ตัวชี้วัด (KPI)	ผลที่คาดว่าจะได้รับ	หน่วยงานที่ จะขอ ประสาน
				๒๕๖๖ (บาท)	๒๕๖๗ (บาท)	๒๕๖๘ (บาท)	๒๕๖๙ (บาท)	๒๕๗๐ (บาท)			
๑๔	โครงการก่อสร้างโรงสูบน้ำ ดิบและระบบกรองน้ำผิวดิน บ้านต่างแดน หมู่ที่ ๑๕	เพื่อให้มีน้ำ อุปโภคบริโภค อย่างพอเพียง	โรงสูบน้ำดิบ ขนาดไม่น้อยกว่า ๓.๐๐x๓.๕๐ ม.พร้อมระบบ กรองน้ำ น้ำผิวดิน ขนาด ๑๐ ลบ.ม.พร้อม ระบบเครื่องสูบน้ำดิบ ตามแบบมาตรฐานกรม ทรัพยากรน้ำ	๑,๒๐๐,๐๐๐	๑,๒๐๐,๐๐๐	๑,๒๐๐,๐๐๐	๑,๒๐๐,๐๐๐	๑,๒๐๐,๐๐๐	ร้อยละ๘๐ การมีเครื่อง กรองน้ำ มาตรฐาน	ประชาชนมีน้ำไว้เพื่อ อุปโภคบริโภคที่ สะอาดและมาตรฐาน	กรม ทรัพยากรน้ำ
๑๕	โครงการก่อสร้างระบบ ประปาภายใน อบต.บ้านโคก	เพื่อให้มีน้ำ อุปโภคบริโภค อย่างพอเพียง	ระบบประปาหมู่บ้านใหญ่ไม่ น้อยกำลังผลิตไม่น้อยกว่า ๓๐ ลบ.ม. ตามแบบมาตรฐานกรม ทรัพยากรน้ำ	๕,๐๐๐,๐๐๐	๕,๐๐๐,๐๐๐	๕,๐๐๐,๐๐๐	๕,๐๐๐,๐๐๐	๕,๐๐๐,๐๐๐	ร้อยละ๘๐ มีน้ำอุปโภค บริโภคที่ เพียงพอ	ประชาชนมีน้ำไว้เพื่อ อุปโภคบริโภคที่ สะอาดและมาตรฐาน	กรม ทรัพยากรน้ำ
๑๖	โครงการพัฒนาแหล่งน้ำชุด ลอกลำห้วยไซ่ เพื่อ การอุปโภค - บริโภคผลิต น้ำประปา	เพื่อให้มีน้ำ อุปโภคบริโภค อย่างพอเพียง	พัฒนาแหล่งน้ำเพื่อการอุปโภค- บริโภคระยะทางรวม ๒,๐๐๐ เมตร.ความกว้างความลึกตาม สภาพพื้นที่ของลำห้วยนั้นๆบ้าน ต่างแดน หมู่ที่ ๙	๓,๐๐๐,๐๐๐	๓,๐๐๐,๐๐๐	๓,๐๐๐,๐๐๐	๓,๐๐๐,๐๐๐	๓,๐๐๐,๐๐๐	ร้อยละ๘๐ มีน้ำอุปโภค บริโภคที่ เพียงพอ	ประชาชนมีน้ำไว้เพื่อ อุปโภคบริโภคที่ สะอาดและมาตรฐาน	กรม ทรัพยากรน้ำ
๑๗	โครงการขุดลอกสระ สาธารณะโปร่งแดง เพื่อ ผลิตระบบน้ำประปา บ้านต่างแดน หมู่ที่ ๙	เพื่อให้มีน้ำ อุปโภคบริโภค อย่างพอเพียง	ปรับปรุงขุดลอกเพื่อผลิต น้ำประปาขนาดใหญ่ ตามแบบ มาตรฐาน กรมทรัพยากรน้ำ,กรมอนามัย อื่นๆ	๕,๐๐๐,๐๐๐	๕,๐๐๐,๐๐๐	๕,๐๐๐,๐๐๐	๕,๐๐๐,๐๐๐	๕,๐๐๐,๐๐๐	ร้อยละ๘๐ มีน้ำอุปโภค บริโภคที่ เพียงพอ	ประชาชนมีน้ำไว้เพื่อ อุปโภคบริโภคที่ สะอาดและมาตรฐาน	กรม ทรัพยากรน้ำ
รวม	๑๗ โครงการ	-	-	๗๒,๔๕๐,๐๐๐	๗๒,๔๕๐,๐๐๐	๗๒,๔๕๐,๐๐๐	๗๒,๔๕๐,๐๐๐	๗๒,๔๕๐,๐๐๐	-	-	-

## รายละเอียดโครงการพัฒนา

แผนพัฒนาท้องถิ่น (พ.ศ. ๒๕๖๖ - ๒๕๗๐)

สำหรับโครงการที่เกินศักยภาพขององค์กรปกครองส่วนท้องถิ่นที่ใช้สำหรับการประสานแผนพัฒนาท้องถิ่น

## องค์การบริหารส่วนตำบลบ้านโคก

- ก. ยุทธศาสตร์ชาติ ๒๐ ปี ยุทธศาสตร์ที่ ๕ ด้านการสร้างการเติบโตบนคุณภาพชีวิตที่เป็นมิตรกับสิ่งแวดล้อม
- ข. แผนพัฒนาเศรษฐกิจและสังคมแห่งชาติ ฉบับที่ ๑๓ หมายความว่า ๑๐ ไทยมีเศรษฐกิจหมุนเวียนและสังคมคาร์บอนต่ำ
- ค. Sustainable Development Goals : SDGs เป้าหมายที่ ๑๕ ปกป้อง ฟื้นฟู และสนับสนุนการใช้ระบบนิเวศบนบกอย่างยั่งยืน จัดการป่าไม้อย่างยั่งยืน
- ง. ยุทธศาสตร์จังหวัด ยุทธศาสตร์ที่ ๔ การบริหารจัดการทรัพยากรธรรมชาติและสิ่งแวดล้อมอย่างยั่งยืน
- จ. ยุทธศาสตร์การพัฒนาของ อปท. ในเขตจังหวัด ยุทธศาสตร์ที่ ๒ การพัฒนาด้านการบริหารจัดการและอนุรักษ์ทรัพยากรธรรมชาติและสิ่งแวดล้อมท้องถิ่น
๒. ยุทธศาสตร์ การพัฒนาด้านการอนุรักษ์ทรัพยากรธรรมชาติและสิ่งแวดล้อม
- ๒.๓ กลยุทธ์ การพัฒนาแหล่งน้ำเพื่อการเกษตร

## (๑) อุตสาหกรรมและการโยธา

ที่	โครงการ	วัตถุประสงค์	เป้าหมาย (ผลผลิตของโครงการ)	งบประมาณ					ตัวชี้วัด (KPI)	ผลที่คาดว่าจะได้รับ	หน่วยงานที่ จะขอ ประสาน
				๒๕๖๖ (บาท)	๒๕๖๗ (บาท)	๒๕๖๘ (บาท)	๒๕๖๙ (บาท)	๒๕๗๐ (บาท)			
๑	โครงการขุดลอกบึงห้วยหว่า ตอนบนบริเวณนายายใจ นานาย กัณฑ์ บ้านโนนปอแดง หมู่ที่ ๒	เพื่อให้เกษตรกรมี น้ำใช้ทำการเกษตร อย่างพอเพียง	พื้นที่ไม่น้อยกว่า ๑๖,๐๐๐ ตรม.	๑,๘๘๐,๐๐๐	๑,๘๘๐,๐๐๐	๑,๘๘๐,๐๐๐	๑,๘๘๐,๐๐๐	๑,๘๘๐,๐๐๐	ร้อยละ ๘๐ มีน้ำใช้ทำ เกษตรอย่าง พอเพียง	เพื่อให้เกษตรกรมี น้ำไว้ใช้อย่างพอเพียง	กรม ทรัพยากรน้ำ
๒	โครงการขุดลอกบึงห้วยหว่าคอน ใต้บริเวณหน้าฝายคันดินพ่พร พันธุสูว บ้านโนนปอแดง หมู่ที่ ๒	เพื่อให้เกษตรกรมี น้ำใช้ทำการเกษตร อย่างพอเพียง	พื้นที่ไม่น้อยกว่า ๑๖,๐๐๐ ตรม.	๑,๘๘๐,๐๐๐	๑,๘๘๐,๐๐๐	๑,๘๘๐,๐๐๐	๑,๘๘๐,๐๐๐	๑,๘๘๐,๐๐๐	ร้อยละ ๘๐ มีน้ำใช้ทำ เกษตรอย่าง พอเพียง	เพื่อให้เกษตรกรมี น้ำไว้ใช้อย่างพอเพียง	กรม ทรัพยากรน้ำ

ที่	โครงการ	วัตถุประสงค์	เป้าหมาย (ผลผลิตของโครงการ)	งบประมาณ					ตัวชี้วัด (KPI)	ผลที่คาดว่าจะ ได้รับ	หน่วยงานที่ จะขอ ประสาน
				๒๕๖๖ (บาท)	๒๕๖๗ (บาท)	๒๕๖๘ (บาท)	๒๕๖๙ (บาท)	๒๕๗๐ (บาท)			
๓	โครงการขุดเจาะบ่อบาลพร้อมติดตั้งเครื่องสูบน้ำแบบจุ่มใต้น้ำพลังงานแสงอาทิตย์โซลาร์เซลล์เพื่อการเกษตรบ้านโนนปอแดง หมู่ที่ ๒	เพื่อให้เกษตรกรมีน้ำใช้ทำการเกษตรอย่างพอเพียง	บ่อบาล ขนาด ๖"ความลึกไม่น้อยกว่า ๕๐ ม.พร้อมติดตั้งเครื่องสูบน้ำแบบจุ่มใต้น้ำ จำนวน ๑๐ บ่อ	๑,๕๐๐,๐๐๐	๑,๕๐๐,๐๐๐	๑,๕๐๐,๐๐๐	๑,๕๐๐,๐๐๐	๑,๕๐๐,๐๐๐	ร้อยละ ๘๐ มีน้ำใช้ทำการเกษตรอย่างพอเพียง	เพื่อให้เกษตรกรมีน้ำไว้ใช้อย่างพอเพียง	กรมทรัพยากรน้ำ
๔	โครงการก่อสร้างฝายน้ำล้นแบบสปิงเวย์ บ้านนาโฆง หมู่ที่ ๔	เพื่อให้เกษตรกรมีน้ำใช้ทำการเกษตรอย่างพอเพียง	บ้านนาโฆง หมู่ที่ ๔	๑,๓๕๐,๐๐๐	๑,๓๕๐,๐๐๐	๑,๓๕๐,๐๐๐	๑,๓๕๐,๐๐๐	๑,๓๕๐,๐๐๐	ร้อยละ ๘๐ มีน้ำใช้ทำการเกษตรอย่างพอเพียง	เพื่อให้เกษตรกรมีน้ำไว้ใช้อย่างพอเพียง	กรมทรัพยากรน้ำ
๕	โครงการขุดลอกลำห้วยแก้มลิงภายในพื้นที่ลำห้วยโคโล่ห้วยภูซ้าว บ้านนาโฆง หมู่ที่ ๔	เพื่อให้เกษตรกรมีน้ำใช้ทำการเกษตรอย่างพอเพียง	ปากกว้าง ๑๐ ถึง ๒๐ ยาว ๒,๐๐๐ เมตร	๑,๒๐๐,๐๐๐	๑,๒๐๐,๐๐๐	๑,๒๐๐,๐๐๐	๑,๒๐๐,๐๐๐	๑,๒๐๐,๐๐๐	ร้อยละ ๘๐ มีน้ำใช้ทำการเกษตรอย่างพอเพียง	เพื่อให้เกษตรกรมีน้ำไว้ใช้อย่างพอเพียง	กรมทรัพยากรน้ำ
๖	โครงการขุดเจาะบ่อบาลพร้อมติดตั้งเครื่องสูบน้ำแบบจุ่มใต้น้ำพลังงานแสงอาทิตย์โซลาร์เซลล์เพื่อการเกษตรบ้านโนนอุดม หมู่ที่ ๖	เพื่อให้เกษตรกรมีน้ำใช้ทำการเกษตรอย่างพอเพียง	บ่อบาล ขนาด ๖"ความลึกไม่น้อยกว่า ๕๐ ม.พร้อมติดตั้งเครื่องสูบน้ำแบบจุ่มใต้น้ำ จำนวน ๑๐ บ่อ	๑,๕๐๐,๐๐๐	๑,๕๐๐,๐๐๐	๑,๕๐๐,๐๐๐	๑,๕๐๐,๐๐๐	๑,๕๐๐,๐๐๐	ร้อยละ ๘๐ มีน้ำใช้ทำการเกษตรอย่างพอเพียง	เพื่อให้เกษตรกรมีน้ำไว้ใช้อย่างพอเพียง	กรมทรัพยากรน้ำ
๗	โครงการขุดลอกหน้าฝายน้ำล้นชลประทานลำห้วยโคโล่ บ้านดงบัง หมู่ที่ ๘	เพื่อให้เกษตรกรมีน้ำใช้ทำการเกษตรอย่างพอเพียง	พื้นที่ไม่น้อยกว่า ๗,๕๐๐ ตารางเมตร.	๑,๓๐๐,๐๐๐	๑,๓๐๐,๐๐๐	๑,๓๐๐,๐๐๐	๑,๓๐๐,๐๐๐	๑,๓๐๐,๐๐๐	ร้อยละ ๘๐ มีน้ำใช้ทำการเกษตรอย่างพอเพียง	เพื่อให้เกษตรกรมีน้ำไว้ใช้อย่างพอเพียง	กรมทรัพยากรน้ำ

ที่	โครงการ	วัตถุประสงค์	เป้าหมาย (ผลผลิตของโครงการ)	งบประมาณ					ตัวชี้วัด (KPI)	ผลที่คาดว่าจะ ได้รับ	หน่วยงานที่ จะขอ ประสาน
				๒๕๖๖ (บาท)	๒๕๖๗ (บาท)	๒๕๖๘ (บาท)	๒๕๖๙ (บาท)	๒๕๗๐ (บาท)			
๘	โครงการก่อสร้างคลองส่งน้ำตาดคอนกรีต นาตำบลเต่า ไปนาท่อนบ้านดงบัง หมู่ที่ ๑๒	เพื่อให้เกษตรกรมีน้ำใช้ทำการเกษตรอย่างพอเพียง	คลองส่งน้ำตาดคอนกรีตปากกว้างไม่น้อยกว่า ๑.๕๐ เมตร.ก้นกว้างไม่น้อยกว่า ๐.๕๐ เมตร.ความยาว ๕๐๐ เมตร.	๑,๐๐๐,๐๐๐	๑,๐๐๐,๐๐๐	๑,๐๐๐,๐๐๐	๑,๐๐๐,๐๐๐	๑,๐๐๐,๐๐๐	ร้อยละ ๘๐ มีน้ำใช้ทำการเกษตรอย่างพอเพียง	เพื่อให้เกษตรกรมีน้ำไว้ใช้อย่างพอเพียง	กรมทรัพยากรน้ำ
๙	โครงการขุดลอกแหล่งน้ำขุดลอกลำห้วยโคโล่จากฝายนาเพียงไปนาตำบลเต่า บ้านดงบัง หมู่ที่ ๑๒	เพื่อให้เกษตรกรมีน้ำใช้ทำการเกษตรอย่างพอเพียง	ขนาดปากกว้างตามสภาพลำห้วยกว้างตั้งแต่ ๑๕ - ๒๐ เมตร.ขุดลึกไม่น้อยกว่า ๑-๑.๘ เมตร.ระยะทาง ๒,๐๐๐ เมตร.	๒,๑๐๐,๐๐๐	๒,๑๐๐,๐๐๐	๒,๑๐๐,๐๐๐	๒,๑๐๐,๐๐๐	๒,๑๐๐,๐๐๐	ร้อยละ ๘๐ มีน้ำใช้ทำการเกษตรอย่างพอเพียง	เพื่อให้เกษตรกรมีน้ำไว้ใช้อย่างพอเพียง	กรมทรัพยากรน้ำ
๑๐	โครงการคลองส่งน้ำตาด คสล.จากนานายสา ลงไปนานางสุวรรณสุทธี บ้านเพ็กทอง หมู่ที่ ๑๔	เพื่อให้เกษตรกรมีน้ำใช้ทำการเกษตรอย่างพอเพียง	คลองส่งน้ำตาดคอนกรีตปากกว้าง ๑.๒ถึง๑.๕ม.Slope ๑:๑ ลึกไม่น้อยกว่า ๐.๕๐เมตร.ยาว ๕๕๐ ม.	๑,๑๐๐,๐๐๐	๑,๑๐๐,๐๐๐	๑,๑๐๐,๐๐๐	๑,๑๐๐,๐๐๐	๑,๑๐๐,๐๐๐	ร้อยละ ๘๐ มีน้ำใช้ทำการเกษตรอย่างพอเพียง	เพื่อให้เกษตรกรมีน้ำไว้ใช้อย่างพอเพียง	กรมทรัพยากรน้ำ
๑๑	โครงการขุดเจาะบ่อบาลพร้อมติดตั้งเครื่องสูบน้ำแบบจุ่มใต้น้ำพลังงานแสงอาทิตย์ใช้ล่าเซลล์เพื่อการเกษตรบ้านต่างแคน หมู่ที่ ๑๕	เพื่อให้เกษตรกรมีน้ำใช้ทำการเกษตรอย่างพอเพียง	บ่อบาล ขนาด ๖"ความลึกไม่น้อยกว่า ๕๐ ม.พร้อมติดตั้งเครื่องสูบน้ำแบบจุ่มใต้น้ำจำนวน ๑๐ บ่อ	๑,๕๐๐,๐๐๐	๑,๕๐๐,๐๐๐	๑,๕๐๐,๐๐๐	๑,๕๐๐,๐๐๐	๑,๕๐๐,๐๐๐	ร้อยละ ๘๐ มีน้ำใช้ทำการเกษตรอย่างพอเพียง	เพื่อให้เกษตรกรมีน้ำไว้ใช้อย่างพอเพียง	กรมทรัพยากรน้ำ

ที่	โครงการ	วัตถุประสงค์	เป้าหมาย (ผลผลิตของโครงการ)	งบประมาณ					ตัวชี้วัด (KPI)	ผลที่คาดว่าจะ ได้รับ	หน่วยงานที่ จะขอ ประสาน
				๒๕๖๖ (บาท)	๒๕๖๗ (บาท)	๒๕๖๘ (บาท)	๒๕๖๙ (บาท)	๒๕๗๐ (บาท)			
๑๒	โครงการพัฒนาแหล่งน้ำขุดลอก สระโป่งแดง บ้านต่างแคน หมู่ที่ ๑๕	เพื่อให้เกษตรกรมี น้ำใช้ทำการเกษตร อย่างพอเพียง	ระยะทางรวม ๑,๐๐๐ เมตร. ความกว้าง ความลึกตามสภาพพื้นที่ของลำ ห้วยนั้นๆ	๑,๐๐๐,๐๐๐	๑,๐๐๐,๐๐๐	๑,๐๐๐,๐๐๐	๑,๐๐๐,๐๐๐	๑,๐๐๐,๐๐๐	ร้อยละ ๘๐ มีน้ำใช้ทำ เกษตรอย่าง พอเพียง	เพื่อให้เกษตรกรมี น้ำไว้ใช้อย่างพอเพียง	กรม ทรัพยากรน้ำ
๑๓	โครงการก่อสร้างฝายน้ำล้นลำห้วย โคโล่บริเวณระหว่างครูเสนีย์ นา นายทองปาน	เพื่อให้เกษตรกรมี น้ำใช้ทำการเกษตร อย่างพอเพียง	ระยะทางรวม ๑,๐๐๐ เมตร. ความกว้าง ความลึกตามสภาพพื้นที่ของลำ ห้วยนั้นๆ	๑,๐๐๐,๐๐๐	๑,๐๐๐,๐๐๐	๑,๐๐๐,๐๐๐	๑,๐๐๐,๐๐๐	๑,๐๐๐,๐๐๐	ร้อยละ ๘๐ มีน้ำใช้ทำ เกษตรอย่าง พอเพียง	เพื่อให้เกษตรกรมี น้ำไว้ใช้อย่างพอเพียง	กรม ทรัพยากรน้ำ
๑๔	โครงการขุดลอกลำห้วยโงม (ตอนบน) จากสะพานคสล.บ้าน แสงอรุณ ถึงสะพานทางเข้า หมู่บ้านต่างแคน หมู่ที่ ๙,๑๕	เพื่อให้เกษตรกรมี น้ำใช้ทำเกษตร อย่างพอเพียง	ปากกว้างเฉลี่ย ๑๕-๒๐ ม.ยาว ๒,๑๐๐ ม.ลึกเฉลี่ยตั้งแต่ ๑.๐๐ - ๒.๐๐ ม. ของลำห้วยนั้นๆโดยมีปริมาณ ดินขุดไม่น้อยกว่า ๓๗,๐๐๐ ลบ. ม.	๑,๓๐๐,๐๐๐	๑,๓๐๐,๐๐๐	๑,๓๐๐,๐๐๐	๑,๓๐๐,๐๐๐	๑,๓๐๐,๐๐๐	ร้อยละ ๘๐ มีน้ำใช้ทำ เกษตรอย่าง พอเพียง	เพื่อให้เกษตรกรมี น้ำไว้ใช้อย่างพอเพียง	กรม ทรัพยากรน้ำ
รวม	๑๔ โครงการ	-	-	๑๙,๖๑๐,๐๐๐	๑๙,๖๑๐,๐๐๐	๑๙,๖๑๐,๐๐๐	๑๙,๖๑๐,๐๐๐	๑๙,๖๑๐,๐๐๐	-	-	-



บัญชีครุภัณฑ์

สำหรับที่ไม่ได้ดำเนินการจัดทำเป็นโครงการพัฒนาท้องถิ่น

แผนพัฒนาท้องถิ่น (พ.ศ. ๒๕๖๖ - ๒๕๗๐)

องค์การบริหารส่วนตำบลบ้านโคก

บัญชีครุภัณฑ์  
สำหรับที่ไม่ได้ดำเนินการจัดทำเป็นโครงการพัฒนาท้องถิ่น  
แผนพัฒนาท้องถิ่น (พ.ศ. ๒๕๖๖ - ๒๕๗๐)  
องค์การบริหารส่วนตำบลบ้านโคก

๑. ประเภทครุภัณฑ์ สำนักงาน

๑.๑ กลยุทธ์ การพัฒนาบุคลากรและเพิ่มประสิทธิภาพในการบริหารงานขององค์กรปกครองส่วนท้องถิ่น

(๑) แผนงานบริหารงานทั่วไป

ที่	ครุภัณฑ์	เป้าหมาย (ผลผลิตของครุภัณฑ์)	งบประมาณ					ผลที่คาดว่าจะได้รับ	หน่วยงาน รับผิดชอบหลัก
			๒๕๖๖ (บาท)	๒๕๖๗ (บาท)	๒๕๖๘ (บาท)	๒๕๖๙ (บาท)	๒๕๗๐ (บาท)		
๑	เก้าอี้พลาสติก	จำนวน ๑๐๐ ตัว	๓๐,๐๐๐	๓๐,๐๐๐	๓๐,๐๐๐	๓๐,๐๐๐	๓๐,๐๐๐	ประชาชนได้รับทราบ ความสะดวกในการจัด กิจกรรม	สำนักปลัด
๒	เต็นท์ขนาดใหญ่	เต็นท์ขนาดใหญ่ ขนาดกว้าง ๔ เมตร ยาว ๘ เมตร จำนวน ๑๐ ชุด	๓๐๐,๐๐๐	๓๐๐,๐๐๐	๓๐๐,๐๐๐	๓๐๐,๐๐๐	๓๐๐,๐๐๐	ประชาชนได้รับทราบ ความสะดวกในการจัด กิจกรรม	สำนักปลัด
		รวม	๓๓๐,๐๐๐	๓๓๐,๐๐๐	๓๓๐,๐๐๐	๓๓๐,๐๐๐	๓๓๐,๐๐๐		

**บัญชีครุภัณฑ์**  
**สำหรับที่ไม่ได้ดำเนินการจัดทำเป็นโครงการพัฒนาท้องถิ่น**  
**แผนพัฒนาท้องถิ่น (พ.ศ. ๒๕๖๖ - ๒๕๗๐)**  
**องค์การบริหารส่วนตำบลบ้านโคก**

**๒. ประเภทครุภัณฑ์ ยานพาหนะและขนส่ง**

**๒.๑ กลยุทธ์ การพัฒนาบุคลากรและเพิ่มประสิทธิภาพในการบริหารงานขององค์กรปกครองส่วนท้องถิ่น**

**(๑) แผนงานบริหารงานทั่วไป**

ที่	ครุภัณฑ์	เป้าหมาย (ผลผลิตของครุภัณฑ์)	งบประมาณ					ผลที่คาดว่าจะได้รับ	หน่วยงาน รับผิดชอบหลัก
			๒๕๖๖ (บาท)	๒๕๖๗ (บาท)	๒๕๖๘ (บาท)	๒๕๖๙ (บาท)	๒๕๗๐ (บาท)		
๑	รถบรรทุกขยะมูลฝอย	แบบอัดท้าย ขนาด ๖ ตัน ๖ ล้อ จำนวน ๑ คัน	๒,๒๐๐,๐๐๐	๒,๒๐๐,๐๐๐	๒,๒๐๐,๐๐๐	๒,๒๐๐,๐๐๐	๒,๒๐๐,๐๐๐	เพื่อมาบรรทุกขยะ ได้มากขึ้น	สำนักปลัด
๒	รถตู้โดยสาร	ขนาด ๑๒ ที่นั่ง (ดีเซล) ปริมาตรกระบอกสูบ ไม่ต่ำกว่า ๒,๔๐๐ ซีซี จำนวน ๑ คัน	๑,๓๐๐,๐๐๐	๑,๓๐๐,๐๐๐	๑,๓๐๐,๐๐๐	๑,๓๐๐,๐๐๐	๑,๓๐๐,๐๐๐	เพื่อใช้ในราชการ	สำนักปลัด
๓	รถกระเช้าไฟฟ้า	ขนาดสูงไม่ต่ำกว่า ๑๒ เมตร จำนวน ๑ คัน	๒,๔๐๐,๐๐๐	๒,๔๐๐,๐๐๐	๒,๔๐๐,๐๐๐	๒,๔๐๐,๐๐๐	๒,๔๐๐,๐๐๐	เพื่อเพิ่มประสิทธิภาพในการปฏิบัติงานของเจ้าหน้าที่	สำนักปลัด
๔	รถยนต์กระบะ แบบขับเคลื่อน ๔ ล้อ	ขนาด เครื่องยนต์เบนซินขนาด ๓.๐ ลิตร ๒,๙๕๖ ซีซี V๖ EcoBoost เทอร์โบคู่ ให้กำลังสูงสุด ๓๙๗ แรงม้า ที่ ๕,๖๕๐ รอบต่อนาที แรงบิดสูงสุด ๕๘๓ นิวตันเมตร ที่ ๓,๕๐๐ รอบต่อนาที ส่งกำลังผ่านเกียร์อัตโนมัติ ๑๐ สปีด	๑,๙๐๐,๐๐๐	๑,๙๐๐,๐๐๐	๑,๙๐๐,๐๐๐	๑,๙๐๐,๐๐๐	๑,๙๐๐,๐๐๐	เพื่อออกสำรวจพื้นที่และใช้ในราชการอื่น ๆ ฯลฯ	สำนักปลัด
		<b>รวม</b>	<b>๗,๘๐๐,๐๐๐</b>	<b>๗,๘๐๐,๐๐๐</b>	<b>๗,๘๐๐,๐๐๐</b>	<b>๗,๘๐๐,๐๐๐</b>	<b>๗,๘๐๐,๐๐๐</b>		

๒.๒ กลยุทธ์ เสริมสร้างความมั่นคงและความสงบเรียบร้อย ปลอดภัยในชีวิตและทรัพย์สิน

(๑) แผนงานเคหะชุมชน

ที่	ครุภัณฑ์	เป้าหมาย (ผลผลิตของครุภัณฑ์)	งบประมาณ					ผลที่คาดว่าจะได้รับ	หน่วยงาน รับผิดชอบหลัก
			๒๕๖๖ (บาท)	๒๕๖๗ (บาท)	๒๕๖๘ (บาท)	๒๕๖๙ (บาท)	๒๕๗๐ (บาท)		
๑	ระบบสัญญาณไฟกระพริบ พลังงานแสงอาทิตย์	ระบบสัญญาณไฟกระพริบพลังงาน แสงอาทิตย์ จำนวน ๑๐ ชุด ติดตามจุดเสี่ยง ภายในเขต อบต. บ้านโคก	๑,๕๐๐,๐๐๐	๑,๕๐๐,๐๐๐	๑,๕๐๐,๐๐๐	๑,๕๐๐,๐๐๐	๑,๕๐๐,๐๐๐	ลดอุบัติเหตุบนท้องถนน	กองช่าง
		รวม	๑,๕๐๐,๐๐๐	๑,๕๐๐,๐๐๐	๑,๕๐๐,๐๐๐	๑,๕๐๐,๐๐๐	๑,๕๐๐,๐๐๐		

บัญชีครุภัณฑ์  
สำหรับที่ไม่ได้ดำเนินการจัดทำเป็นโครงการพัฒนาท้องถิ่น  
แผนพัฒนาท้องถิ่น (พ.ศ. ๒๕๖๖ - ๒๕๗๐)  
องค์การบริหารส่วนตำบลบ้านโคก

๓. ประเภทครุภัณฑ์ ก่อสร้าง

๓.๑ กลยุทธ์ การพัฒนาบุคลากรและเพิ่มประสิทธิภาพในการบริหารงานขององค์กรปกครองส่วนท้องถิ่น

(๑) แผนงานอุตสาหกรรมและการโยธา

ที่	ครุภัณฑ์	เป้าหมาย (ผลผลิตของครุภัณฑ์)	งบประมาณและที่ผ่านมา					ผลที่คาดว่าจะได้รับ	หน่วยงาน รับผิดชอบหลัก
			๒๕๖๖ (บาท)	๒๕๖๗ (บาท)	๒๕๖๘ (บาท)	๒๕๖๙ (บาท)	๒๕๗๐ (บาท)		
๑	รถตัดหญ้าชุดหลัง	รถตัดหญ้าชุดหลัง ชนิดขับเคลื่อน ๔ ล้อ จำนวน ๑ คัน	๓,๖๐๐,๐๐๐	๓,๖๐๐,๐๐๐	๓,๖๐๐,๐๐๐	๓,๖๐๐,๐๐๐	๓,๖๐๐,๐๐๐	เพื่อเพิ่มประสิทธิภาพใน การให้บริการประชาชน ในพื้นที่	กองช่าง
๒	รถแทรกเตอร์(ล้อยาง)	ขับเคลื่อน ๔ ล้อ ขนาด ๔๐ แรงม้า จำนวน ๑ คัน	๖๐๐,๐๐๐	๖๐๐,๐๐๐	๖๐๐,๐๐๐	๖๐๐,๐๐๐	๖๐๐,๐๐๐	เพื่อเพิ่มประสิทธิภาพใน การให้บริการประชาชน ในพื้นที่	กองช่าง
๓	เครื่องตบดิน	เครื่องตบดินแรงบดอันไม่น้อยกว่า ๕ ตัน จำนวน ๑ เครื่อง	๓๐,๐๐๐	๓๐,๐๐๐	๓๐,๐๐๐	๓๐,๐๐๐	๓๐,๐๐๐	เพื่อเพิ่มประสิทธิภาพใน การให้บริการประชาชน ในพื้นที่	กองช่าง
		รวม	๔,๒๓๐,๐๐๐	๔,๒๓๐,๐๐๐	๔,๒๓๐,๐๐๐	๔,๒๓๐,๐๐๐	๔,๒๓๐,๐๐๐		

บัญชีครุภัณฑ์  
สำหรับที่ไม่ได้ดำเนินการจัดทำเป็นโครงการพัฒนาท้องถิ่น  
แผนพัฒนาท้องถิ่น (พ.ศ. ๒๕๖๖ - ๒๕๗๐)  
องค์การบริหารส่วนตำบลบ้านโคก

๔. ประเภทครุภัณฑ์ ไฟฟ้าและวิทยุ

๔.๑ กลยุทธ์ ส่งเสริมสนับสนุนการมีส่วนร่วมในการบริหารจัดการของประชาชน

(๑) แผนงานบริหารงานทั่วไป

ที่	ครุภัณฑ์	เป้าหมาย (ผลผลิตของครุภัณฑ์)	งบประมาณ					ผลที่คาดว่าจะได้รับ	หน่วยงาน รับผิดชอบหลัก
			๒๕๖๖ (บาท)	๒๕๖๗ (บาท)	๒๕๖๘ (บาท)	๒๕๖๙ (บาท)	๒๕๗๐ (บาท)		
๑	เครื่องเสียง	เครื่องขยายเสียงภาคสนาม แบบขยายเสียง กลางแจ้ง ๓ ชุด	๔๐,๐๐๐	๔๐,๐๐๐	๔๐,๐๐๐	๔๐,๐๐๐	๔๐,๐๐๐	การสื่อสารในการจัด กิจกรรมมีความชัดเจน	สำนักปลัด
รวม			๔๐,๐๐๐	๔๐,๐๐๐	๔๐,๐๐๐	๔๐,๐๐๐	๔๐,๐๐๐		

(๒) แผนงานกองช่าง

ที่	ครุภัณฑ์	เป้าหมาย (ผลผลิตของครุภัณฑ์)	งบประมาณ					ผลที่คาดว่าจะได้รับ	หน่วยงาน รับผิดชอบหลัก
			๒๕๖๖ (บาท)	๒๕๖๗ (บาท)	๒๕๖๘ (บาท)	๒๕๖๙ (บาท)	๒๕๗๐ (บาท)		
๑	หออกระจายข้าวแบบไร้สาย พร้อมระบบเสียง บ้านโนนปอ แดง หมู่ที่ ๒	หออกระจายเสียงพร้อมระบบเสียง บ้านโนนปอแดง หมู่ที่ ๒				๓๕๐,๐๐๐		ประชาชนได้รับทราบ ข้อมูลข่าวสารที่ชัดเจน	กองช่าง

ที่	ครุภัณฑ์	เป้าหมาย (ผลผลิตของครุภัณฑ์)	งบประมาณ					ผลที่คาดว่าจะได้รับ	หน่วยงาน รับผิดชอบหลัก
			๒๕๖๖ (บาท)	๒๕๖๗ (บาท)	๒๕๖๘ (บาท)	๒๕๖๙ (บาท)	๒๕๗๐ (บาท)		
๒	หอกระจายข่าวเสียงตามสาย บ้านนาโฆง หมู่ที่ ๔	หอกระจายข่าวเสียงตามสาย อุปกรณ์ครบชุด บ้านนาโฆง หมู่ที่ ๔		๓๐๐,๐๐๐				ประชาชนได้รับทราบ ข้อมูลข่าวสารที่ชัดเจน	กองช่าง
๓	หอกระจายข่าวเสียงตามสายพร้อม ระบบเสียง บ้านโนนอุดม หมู่ที่ ๖	หอกระจายข่าวเสียงตามสายพร้อมระบบ เครื่องเสียง บ้านโนนอุดม หมู่ที่ ๖					๕๐๐,๐๐๐	ประชาชนได้รับทราบ ข้อมูลข่าวสารที่ชัดเจน	กองช่าง
๔	หอกระจายข่าวเสียงตามสาย บ้านโนนกกข่า หมู่ที่ ๗	หอกระจายข่าวเสียงตามสาย อุปกรณ์ครบชุด บ้านโนนกกข่า หมู่ที่ ๗		๓๐๐,๐๐๐				ประชาชนได้รับทราบ ข้อมูลข่าวสารที่ชัดเจน	กองช่าง
๕	หอกระจายข่าวเสียงตามสาย บ้านดงบัง หมู่ที่ ๘	หอกระจายข่าวเสียงตามสาย อุปกรณ์ครบชุด บ้านดงบัง หมู่ที่ ๘		๓๐๐,๐๐๐				ประชาชนได้รับทราบ ข้อมูลข่าวสารที่ชัดเจน	กองช่าง
๖	หอกระจายข่าวเสียงตามสาย บ้านต่างแคน หมู่ที่ ๙	หอกระจายข่าวเสียงตามสาย อุปกรณ์ครบชุด บ้านต่างแคน หมู่ที่ ๙			๓๐๐,๐๐๐			ประชาชนได้รับทราบ ข้อมูลข่าวสารที่ชัดเจน	กองช่าง
๗	หอกระจายข่าวเสียงตามสาย ภายในหมู่บ้าน โคกสอง หมู่ที่ ๑๐	หอกระจายข่าวเสียงตามสายพร้อมอุปกรณ์ ครบชุดบ้านโคกสองหมู่ที่ ๑๐			๓๕๐,๐๐๐			ประชาชนได้รับทราบ ข้อมูลข่าวสารที่ชัดเจน	กองช่าง
๘	หอกระจายข่าวเสียงตามสาย ภายในหมู่บ้านดงบัง หมู่ที่ ๑๒	หอกระจายข่าวเสียงตามสายพร้อมอุปกรณ์ ครบชุด บ้านดงบัง หมู่ที่ ๑๒				๓๕๐,๐๐๐		ประชาชนได้รับทราบ ข้อมูลข่าวสารที่ชัดเจน	กองช่าง
๙	หอกระจายข่าวเสียงตามสาย ภายในหมู่บ้านโคกกลาง หมู่ที่ ๑๓	หอกระจายข่าวเสียงตามสายพร้อมอุปกรณ์ ครบชุด บ้านโคกกลาง หมู่ที่ ๑๓				๓๕๐,๐๐๐		ประชาชนได้รับทราบ ข้อมูลข่าวสารที่ชัดเจน	กองช่าง

ที่	ครุภัณฑ์	เป้าหมาย (ผลผลิตของครุภัณฑ์)	งบประมาณ					ผลที่คาดว่าจะได้รับ	หน่วยงาน รับผิดชอบหลัก
			๒๕๖๖ (บาท)	๒๕๖๗ (บาท)	๒๕๖๘ (บาท)	๒๕๖๙ (บาท)	๒๕๗๐ (บาท)		
๑๐	หออกระจายข่าวเสียงตามสาย ภายในหมู่บ้านเพ็ททอง หมู่ที่ ๑๔	หออกระจายข่าวเสียงตามสายพร้อมอุปกรณ์ ครบชุด บ้านเพ็ททอง หมู่ที่ ๑๔				๓๕๐,๐๐๐		ประชาชนได้รับทราบ ข้อมูลข่าวสารที่ชัดเจน	กองช่าง
๑๑	หออกระจายข่าวเสียงตามสาย ภายในหมู่ บ้านต่างแดน หมู่ที่ ๑๕	หออกระจายข่าวเสียงตามสายพร้อมอุปกรณ์ ครบชุด บ้านต่างแดน หมู่ที่ ๑๕					๓๕๐,๐๐๐	ประชาชนได้รับทราบ ข้อมูลข่าวสารที่ชัดเจน	กองช่าง
รวม			-	๙๐๐,๐๐๐	๖๕๐,๐๐๐	๑,๔๐๐,๐๐๐	๘๕๐,๐๐๐		

๑.๑ กลยุทธ์ ส่งเสริมการจัดกิจกรรมวัฒนธรรมประเพณี ที่สำคัญของท้องถิ่น

(๑) แผนงานการศาสนาวัฒนธรรมและนันทนาการ

ที่	ครุภัณฑ์	เป้าหมาย (ผลผลิตของครุภัณฑ์)	งบประมาณและที่ผ่านมา					ผลที่คาดว่าจะได้รับ	หน่วยงาน รับผิดชอบหลัก
			๒๕๖๖ (บาท)	๒๕๖๗ (บาท)	๒๕๖๘ (บาท)	๒๕๖๙ (บาท)	๒๕๗๐ (บาท)		
๑	เครื่องเสียง	เครื่องเสียงประจำฌาปนสถาน จำนวน ๔ ชุด	๔๐๐,๐๐๐	๔๐๐,๐๐๐	๔๐๐,๐๐๐	๔๐๐,๐๐๐	๔๐๐,๐๐๐	ประชาชนได้ใช้ใน กิจกรรมฌาปนกิจ ในชุมชน	สำนักปลัด
รวม			๔๐๐,๐๐๐	๔๐๐,๐๐๐	๔๐๐,๐๐๐	๔๐๐,๐๐๐	๔๐๐,๐๐๐		



บัญชีครุภัณฑ์  
สำหรับที่ไม่ได้ดำเนินการจัดทำเป็นโครงการพัฒนาท้องถิ่น  
แผนพัฒนาท้องถิ่น (พ.ศ. ๒๕๖๖ - ๒๕๗๐)  
องค์การบริหารส่วนตำบลบ้านโคก

๕. ประเภทครุภัณฑ์ งานบ้านงานครัว

๕.๑ กลยุทธ์ การพัฒนาบุคลากรและเพิ่มประสิทธิภาพในการบริหารงานขององค์กรปกครองส่วนท้องถิ่น

(๑) แผนงานบริหารงานทั่วไป

ที่	ครุภัณฑ์	เป้าหมาย (ผลผลิตของครุภัณฑ์)	งบประมาณ					ผลที่คาดว่าจะได้รับ	หน่วยงาน รับผิดชอบหลัก
			๒๕๖๖ (บาท)	๒๕๖๗ (บาท)	๒๕๖๘ (บาท)	๒๕๖๙ (บาท)	๒๕๗๐ (บาท)		
๑	เครื่องกรองน้ำระบบ RO	เครื่องกรองน้ำระบบ RO ขนาด ๓,๐๐๐ ลิตรต่อวัน จำนวน ๕ เครื่อง	๑,๐๐๐,๐๐๐	๑,๐๐๐,๐๐๐	๑,๐๐๐,๐๐๐	๑,๐๐๐,๐๐๐	๑,๐๐๐,๐๐๐	ประชาชนได้รับทราบ ความสะดวกในการจัด กิจกรรม	สำนักปลัด
		รวม	๑,๐๐๐,๐๐๐	๑,๐๐๐,๐๐๐	๑,๐๐๐,๐๐๐	๑,๐๐๐,๐๐๐	๑,๐๐๐,๐๐๐		

บัญชีครุภัณฑ์  
สำหรับที่ไม่ได้ดำเนินการจัดทำเป็นโครงการพัฒนาท้องถิ่น  
แผนพัฒนาท้องถิ่น (พ.ศ. ๒๕๖๖ - ๒๕๗๐)  
องค์การบริหารส่วนตำบลบ้านโคก

๖. ประเภทครุภัณฑ์ กีฬา

๖.๑ กลยุทธ์ การส่งเสริมและสนับสนุนการกีฬาและนันทนาการ

(๑) แผนงานการศาสนาวัฒนธรรมและนันทนาการ

ที่	ครุภัณฑ์	เป้าหมาย (ผลผลิตของครุภัณฑ์)	งบประมาณและที่ผ่านมา					ผลที่คาดว่าจะได้รับ	หน่วยงาน รับผิดชอบหลัก
			๒๕๖๖ (บาท)	๒๕๖๗ (บาท)	๒๕๖๘ (บาท)	๒๕๖๙ (บาท)	๒๕๗๐ (บาท)		
๑	อุปกรณ์กีฬา	ชุดอุปกรณ์กีฬา เพื่อใช้ในการเล่นกีฬา	๑๐๐,๐๐๐	๑๐๐,๐๐๐	๑๐๐,๐๐๐	๑๐๐,๐๐๐	๑๐๐,๐๐๐	เพื่อบริการประชาชน	กองการศึกษา ศาสนาและวัฒนธรรม
๒	เครื่องออกกำลังกาย	ชุดเครื่องออกกำลังกาย จำนวน ๓ ชุด	๑๐๐,๐๐๐	๑๐๐,๐๐๐	๑๐๐,๐๐๐	๑๐๐,๐๐๐	๑๐๐,๐๐๐	เพื่อบริการประชาชน	กองการศึกษา ศาสนาและวัฒนธรรม
รวม			๑๐๐,๐๐๐	๑๐๐,๐๐๐	๑๐๐,๐๐๐	๑๐๐,๐๐๐	๑๐๐,๐๐๐		

## ส่วนที่ ๔

### การติดตามและประเมินผล

#### ๔.๑ การติดตามและประเมินผลยุทธศาสตร์

##### ๑.๑ กรอบและแนวทางในการติดตามและประเมินผล

กรอบและแนวทางในการติดตามและประเมินผล สอดคล้องกับระเบียบกระทรวงมหาดไทยว่าด้วยการจัดทำแผนพัฒนาขององค์กรปกครองส่วนท้องถิ่น พ.ศ. ๒๕๔๘ แก้ไขเพิ่มเติมถึง (ฉบับที่ ๓) พ.ศ. ๒๕๖๑ ข้อ ๒๙ กำหนดให้คณะกรรมการติดตามและประเมินผลแผนพัฒนาท้องถิ่นมีอำนาจหน้าที่ในการกำหนดแนวทาง วิธีการในการติดตามและประเมินผลแผนพัฒนา ดำเนินการติดตามและประเมินผลแผน เมื่อดำเนินการเสร็จแล้วรายงานผลและเสนอความเห็นซึ่งได้จากการติดตามและประเมินผลแผนพัฒนาต่อผู้บริหารท้องถิ่นเพื่อให้ผู้บริหารท้องถิ่นเสนอต่อสภาท้องถิ่น คณะกรรมการพัฒนาท้องถิ่น และประกาศผลการติดตามและประเมินผลแผนพัฒนาให้ประชาชนในท้องถิ่นทราบโดยทั่วกันอย่างน้อยปีละสองครั้ง ภายในเดือนเมษายนและภายในเดือนตุลาคมของทุกปี ทั้งนี้ให้ปิดประกาศโดยเปิดเผยไม่น้อยกว่าสามสิบวัน

การติดตามและประเมินผลแผนพัฒนาท้องถิ่นเป็นการติดตามและประเมินผลความสอดคล้องและความสำเร็จของแผนพัฒนาท้องถิ่นขององค์กรปกครองส่วนท้องถิ่นและการติดตามและประเมินผลโครงการพัฒนาที่องค์กรปกครองส่วนท้องถิ่นได้ดำเนินการตามแผนดำเนินงานว่าเป็นไปตามเป้าหมายการพัฒนาที่สอดคล้องกับพันธกิจซึ่งสามารถนำไปสู่การบรรลุวิสัยทัศน์ที่องค์กรปกครองส่วนท้องถิ่นกำหนดหรือไม่ และโครงการพัฒนานั้นประสบความสำเร็จตามกรอบการประเมินผลระดับใด

การติดตามและประเมินผลแผนพัฒนาท้องถิ่นมีขั้นตอนในการดำเนินการดังนี้

**ขั้นตอนที่ ๑** คณะกรรมการติดตามและประเมินผลแผนพัฒนาท้องถิ่นร่วมประชุมเพื่อกำหนดกรอบแนวทาง และวิธีการในการติดตามและประเมินผล แผนพัฒนาท้องถิ่นและประเมินผลโครงการพัฒนาตามแผนพัฒนาท้องถิ่น ดังนี้

๑.๑ การกำหนดกรอบ แนวทาง และวิธีการ ในการติดตามและประเมินผลแผนพัฒนา อาจกำหนดแนวทางในการติดตามและประเมินผลแผนพัฒนาท้องถิ่น ดังนี้

- (๑) ความสอดคล้อง (Relevance) ของยุทธศาสตร์ แผน และกลยุทธ์ที่กำหนด
- (๒) ความเพียงพอ (Adequacy) ของทรัพยากรเพื่อการดำเนินกิจกรรมของหน่วยงาน
- (๓) ความก้าวหน้า (Progress) กิจกรรมที่กำหนดไว้ตามแผน โดยมีการติดตามผล (Monitoring)
- (๔) ประสิทธิภาพ (Efficiency) เป็นการศึกษาความสัมพันธ์ระหว่างผลผลิตกับทรัพยากรที่ใช้โดยมีการประเมินประสิทธิภาพ (Efficiency Evaluation)
- (๕) ประสิทธิผล (Effectiveness) เป็นการศึกษาถึงผลที่ได้รับ (Effect)
- (๖) ผลลัพธ์และผลผลิต (Outcome and Output) เป็นการศึกษาผลประโยชน์ที่เกิดจากการทำกิจกรรมที่มีต่อกลุ่มเป้าหมายที่ได้รับบริการ และการประเมินผลผลิตที่เกิดขึ้นจากกิจกรรม
- (๗) การประเมินผลกระทบเป็นการศึกษาผลที่ได้รับรวมยอด (Overall Effect)

คณะกรรมการติดตามและประเมินผลแผนพัฒนาท้องถิ่น อาจนำแนวทางทั้งหมดที่กำหนดมาใช้หรืออาจเลือกใช้ในบางแนวทางในการติดตามและประเมินผลแผนพัฒนาท้องถิ่นก็ได้ โดยอย่างน้อยต้องสามารถประเมินความสอดคล้องและสามารถวัดความสำเร็จหรือความก้าวหน้าของแผนพัฒนาท้องถิ่นได้ ทั้งนี้ขึ้นอยู่กับคณะกรรมการฯจะพิจารณา

๑.๒ การกำหนดกรอบแนวทางและวิธีการในการติดตามและประเมินผลโครงการพัฒนาตามแผนพัฒนาท้องถิ่น อาจกำหนดแนวทางดังนี้

(๑) การประเมินผลกระบวนการ (Process Evaluation) หรือ การประเมินประสิทธิภาพ (Efficiency Evaluation)

(๒) การประเมินผลโครงการ (Project Evaluation) หรือการประเมินประสิทธิผล (Effectiveness Evaluation)

(๓) การประเมินผลกระทบ (Impact Evaluation)

**ขั้นตอนที่ ๒** คณะกรรมการติดตามและประเมินผลแผนพัฒนาท้องถิ่นดำเนินการติดตามและประเมินผลแผนพัฒนาท้องถิ่น ตามกรอบแนวทางและวิธีการที่กำหนด โดยสามารถติดตามและประเมินผลได้ตลอดระยะเวลาของแผนพัฒนาท้องถิ่น ขององค์กรปกครองส่วนท้องถิ่น

**ขั้นตอนที่ ๓** คณะกรรมการติดตามและประเมินผลแผนพัฒนาท้องถิ่นดำเนินการติดตามและประเมินโครงการพัฒนาตามแผนพัฒนาท้องถิ่นตามกรอบแนวทางและวิธีการที่กำหนด โดยสามารถติดตามและประเมินผลได้ตั้งแต่ก่อนเริ่มโครงการพัฒนาตามแผนดำเนินงานจนถึงสิ้นสุดโครงการฯ

**ขั้นตอนที่ ๔** รายงานผลและเสนอความเห็นซึ่งได้จากการติดตามและประเมินผลแผนพัฒนาท้องถิ่นและผลการติดตามและประเมินโครงการพัฒนาตามแผนพัฒนาท้องถิ่นต่อผู้บริหารท้องถิ่น เพื่อให้ผู้บริหารท้องถิ่นเสนอต่อสภาท้องถิ่น คณะกรรมการพัฒนาท้องถิ่น และคณะกรรมการประสานแผนพัฒนาท้องถิ่นระดับจังหวัด พร้อมประกาศผลการติดตามและประเมินผลให้ประชาชนในท้องถิ่นทราบโดยทั่วกันอย่างน้อยปีละหนึ่งครั้ง

**ขั้นตอนที่ ๕** คณะกรรมการติดตามและประเมินผลแผนพัฒนาท้องถิ่นอาจให้ความเห็นหรือข้อเสนอแนะในรายงานการติดตามและประเมินผลแผนพัฒนาท้องถิ่นและโครงการพัฒนาต่อผู้บริหารท้องถิ่น เพื่อให้ผู้บริหารท้องถิ่นเสนอต่อสภาท้องถิ่น คณะกรรมการพัฒนาท้องถิ่นและคณะกรรมการประสานแผนพัฒนาท้องถิ่นระดับจังหวัดได้

**๑.๒ ระเบียบ วิธีการในการติดตามและประเมินผลแผนยุทธศาสตร์การพัฒนา เมืองค์ประกอบที่สำคัญ ๓ ประการ คือ**

๕.๔.๑ ผู้เข้าร่วมติดตามและประเมินผล ได้แก่ คณะกรรมการติดตามและประเมินผล ผู้รับผิดชอบการจัดทำแผนพัฒนาท้องถิ่น ประชาชนในท้องถิ่นที่ได้รับการแต่งตั้ง ผู้มีส่วนได้เสียในท้องถิ่นนั้น ๆ

๕.๔.๒ เครื่องมือที่ใช้สำหรับการติดตามประเมินผล เพื่อใช้ในการรวบรวมข้อมูลยุทธศาสตร์ที่ได้กำหนดขึ้นซึ่งมีผลต่อการพัฒนาท้องถิ่น ข้อมูลดังกล่าวอาจเป็นได้ทั้งข้อมูลเชิงปริมาณ และข้อมูลเชิงคุณภาพ ความจำเป็นสำคัญในการนำมาหาค่าผลของประโยชน์ที่ได้รับจากแผนพัฒนาท้องถิ่น อาจเป็นแบบสอบถาม แบบสัมภาษณ์ แบบทดสอบ แบบวัดความรู้ แบบบันทึกข้อมูล แบบบันทึกข้อมูล การสังเกต แบบตรวจสอบ บันทึกรายการ เพื่อนำไปวิเคราะห์ทางสถิติ หรือการหาผลสัมฤทธิ์โดยรูปแบบต่าง ๆ ที่สอดคล้องกับบริบทของท้องถิ่นนั้น ๆ

๕.๔.๓ กรรมวิธี อันได้แก่ วิธีการที่จะดำเนินการติดตามและประเมินผล จะต้องศึกษาเอกสารที่เกี่ยวข้องกับยุทธศาสตร์ ซึ่งเป็นการตรวจดูเอกสารหลักฐานต่าง ๆ ที่เป็นทรัพย์สินขององค์กรปกครองส่วนท้องถิ่นที่เกี่ยวข้องกับการพัฒนาท้องถิ่น เอกสารเบิกจ่ายงบประมาณ เช่น ถนน แม่น้ำ ลำคลอง ครุภัณฑ์ที่ดินและสิ่งก่อสร้างต่าง ๆ กลุ่มผลประโยชน์ต่าง ๆ เพื่อตรวจดูว่าดำเนินการให้เป็นไปตามวัตถุประสงค์และได้รับผลตามที่ตั้งไว้หรือไม่ ทรัพย์สินต่าง ๆ มีอยู่จริงหรือไม่ สภาพของทรัพย์สินนั้นเป็นอย่างไร เป็นต้น ซึ่งเป็นการกำหนดวิธีการเช่นนี้ต้องมีการเก็บข้อมูล วิเคราะห์ข้อมูล(Data analysis) ด้วย

การนำแผนพัฒนาท้องถิ่นไปสู่การปฏิบัติและการติดตามประเมินผล โดยมีการกำหนดองค์กรที่รับผิดชอบ วิธีการติดตาม และช่วงเวลาในการติดตามและประเมินผล ดังนี้ องค์กรรับผิดชอบในการติดตามและประเมินผล ซึ่งตามระเบียบกระทรวงมหาดไทย ว่าด้วยการจัดทำแผนพัฒนาขององค์กรปกครองส่วนท้องถิ่น พ.ศ. ๒๕๔๘ แก้ไขเพิ่มเติมถึง (ฉบับที่ ๓) พ.ศ. ๒๕๖๑ ข้อ ๒๘ กำหนดให้ผู้บริหารท้องถิ่นแต่งตั้งคณะกรรมการติดตามและประเมินผลแผนพัฒนาท้องถิ่น ประกอบด้วย

- |   |            |
|---|------------|
| (๑) สมาชิกสภาท้องถิ่นที่สภาท้องถิ่นคัดเลือก                 | จำนวนสามคน |
| (๒) ผู้แทนประชาคมท้องถิ่นที่ประชาคมท้องถิ่นคัดเลือก         | จำนวนสองคน |
| (๓) ผู้แทนหน่วยงานที่เกี่ยวข้องที่ผู้บริหารท้องถิ่นคัดเลือก | จำนวนสองคน |
| (๔) หัวหน้าส่วนการบริหารที่คัดเลือกกันเอง                   | จำนวนสองคน |
| (๕) ผู้ทรงคุณวุฒิที่ผู้บริหารท้องถิ่นคัดเลือก               | จำนวนสองคน |

โดยให้คณะกรรมการเลือกกรรมการหนึ่งคนทำหน้าที่ประธานคณะกรรมการ และกรรมการอีกหนึ่งคนทำหน้าที่เลขานุการของคณะกรรมการ กรรมการข้อ ๒๘ ให้มีวาระอยู่ในตำแหน่งคราวละสองปี และอาจได้รับการคัดเลือกอีกได้ โดยมีอำนาจหน้าที่ ตามระเบียบข้อ ๒๙ ดังนี้

- (๑) กำหนดแนวทาง วิธีการในการติดตามและประเมินผลแผนพัฒนา
- (๒) ดำเนินการติดตามและประเมินผลแผนพัฒนา
- (๓) รายงานผลและเสนอความเห็นซึ่งได้จากการติดตามและประเมินผลแผนพัฒนา

ต่อผู้บริหารท้องถิ่น เพื่อให้ผู้บริหารท้องถิ่นเสนอต่อสภาท้องถิ่น คณะกรรมการพัฒนาท้องถิ่น และประกาศผลการติดตามและประเมินผลแผนพัฒนาให้ประชาชนในท้องถิ่นทราบในที่เปิดเผยภายในสิบห้า วันนับแต่วันรายงานผลและเสนอความเห็นดังกล่าวและต้องปิดประกาศไว้เป็นระยะเวลาไม่น้อยกว่า สามสิบวันโดยอย่างน้อยปีละสองครั้งภายในเดือนเมษายนและภายในเดือนตุลาคมของทุกปี

- (๔) แต่งตั้งคณะอนุกรรมการหรือคณะทำงานเพื่อช่วยปฏิบัติงานตามที่เห็นสมควร

ทั้งนี้ ยังได้กำหนดไว้ในระเบียบฯ

ข้อ ๓๐ องค์กรปกครองส่วนท้องถิ่นอาจมอบให้หน่วยงานหรือบุคคลภายนอกดำเนินการหรือร่วมดำเนินการติดตามและประเมินผลแผนพัฒนาได้ โดยมีขั้นตอนดำเนินการ ดังนี้

- (๑) คณะกรรมการติดตามและประเมินผลแผนพัฒนาท้องถิ่นจัดทำร่างข้อกำหนด ขอบข่าย และรายละเอียดของงานที่จะมอบหมายให้หน่วยงานหรือบุคคลภายนอกดำเนินการ เพื่อเสนอผู้บริหารท้องถิ่น
- (๒) ผู้บริหารท้องถิ่นพิจารณาอนุมัติข้อกำหนด ขอบข่ายและรายละเอียดของงาน
- (๓) หน่วยงานหรือบุคคลภายนอกดำเนินการหรือร่วมดำเนินการติดตามและประเมินผล
- (๔) ให้หน่วยงานหรือบุคคลภายนอกที่ดำเนินการหรือร่วมดำเนินการติดตามและ

ประเมินผล รายงานผลการดำเนินการซึ่งได้จากการติดตาม และประเมินผลต่อคณะกรรมการติดตามและประเมินผล เพื่อประเมินผลการรายงานผลเสนอความเห็นผู้บริหารท้องถิ่น

(๕) ผู้บริหารท้องถิ่นเสนอผลการติดตามและประเมินผลต่อสภาท้องถิ่น คณะกรรมการพัฒนาท้องถิ่น และประกาศผลการติดตามและประเมินผลแผนพัฒนาให้ประชาชนในท้องถิ่นทราบ โดยทั่วกัน และ

ข้อ ๓๑ เพื่อประโยชน์ของประชาชนโดยส่วนรวมและเพื่อให้การบริหารงานขององค์กรปกครองส่วนท้องถิ่นสอดคล้องกับแนวนโยบายของรัฐบาล กระทรวงมหาดไทยอาจจัดให้มีการติดตามและประเมินผลการดำเนินงานตามแผนพัฒนาขององค์กรปกครองส่วนท้องถิ่นได้ตามความเหมาะสม

### ๑.๓ เครื่องมือที่ใช้ในการติดตามและประเมินผล

เป็นการแสดงถึงวิธีการติดตามและประเมินผลแผนพัฒนาและโครงการพัฒนาตามแผนพัฒนา โดยการกำหนดรูปแบบที่จะใช้ในการติดตามและประเมินผลเพื่อตรวจสอบว่า การดำเนินกิจกรรมตามโครงการอยู่ภายใต้ระยะเวลาและงบประมาณที่กำหนดไว้หรือไม่ และผลของการดำเนินโครงการบรรลุวัตถุประสงค์ที่ได้วางไว้หรือไม่ การติดตามและประเมินผลแผนพัฒนาองค์การบริหารส่วนตำบลบ้านโคกใช้แบบรายงาน ๓ แบบตามรูปแบบที่กรมส่งเสริมการปกครองท้องถิ่นกำหนดเป็นแนวทางไว้ คือ

#### ๑. แบบประเมินผลแผนพัฒนาใช้แบบรายงาน

แบบที่ ๑ การประเมินการจัดทำแผนยุทธศาสตร์ขององค์กรปกครองส่วนท้องถิ่น

#### ๒. แบบติดตามแผนพัฒนาใช้แบบรายงาน

แบบที่ ๒ แบบติดตามและประเมินผลการดำเนินงานขององค์กรปกครองส่วนท้องถิ่น

#### ๓. แบบประเมินผลแผนพัฒนาใช้แบบรายงาน ๓ แบบ คือ

๓.๑ แบบประเมินผลการดำเนินงานตามแผนยุทธศาสตร์

๓.๒ แบบประเมินความพอใจต่อผลการดำเนินงานขององค์กร อปท.ในภาพรวม

๓.๓ แบบประเมินความพอใจต่อผลการดำเนินงานขององค์กร อปท. ในแต่ละยุทธศาสตร์

ตารางที่ ๑ การกำหนดช่วงเวลาในการติดตามและประเมินผลยุทธศาสตร์

ระบบติดตาม			ระบบประเมินผล		
ผู้ประเมิน	รายงาน	ระยะเวลา	ผู้ประเมิน	รายงาน	ระยะเวลา
อบต.	๑. ใช้แบบรายงานที่ ๒ แบบติดตามผลการดำเนินงานของ อบต. รายไตรมาส (๓ เดือน) ๒. ส่งรายงานให้คณะกรรมการติดตามและประเมินผลแผนพัฒนา	ทุกๆ ๓ เดือน	อบต.	๑. ใช้แบบรายงานที่ ๑ การกำกับการจัดทำแผนยุทธศาสตร์ ของ อบต. ๒. ส่งรายงานให้คณะกรรมการติดตามและประเมินผลแผนพัฒนา	เมื่อ อบต. ประกาศใช้แผน
				๑. ใช้แบบรายงานที่ ๓/๑ แบบประเมินผลการดำเนินงานตามยุทธศาสตร์ ๒. ใช้แบบรายงานที่ ๓/๒ แบบประเมินความพอใจต่อผลการดำเนินงานของ อบต. ในภาพรวม ๓. ใช้แบบรายงานที่ ๓/๓ แบบประเมินความพอใจต่อผลการดำเนินงานของ อบต. ในแต่ละยุทธศาสตร์ ๔. ส่งรายงานให้คณะกรรมการติดตามและประเมินผลแผนพัฒนา	(ภายใน ตุลาคม)
คณะติดตามฯ	๑. ตรวจสอบรายงาน ๒. วิเคราะห์รายงานตามแบบ ๓. รายงานผลให้ผู้บริหารทราบ	๑๕ วัน นับตั้งแต่รับรายงาน	คณะติดตามฯ	๑. ตรวจสอบรายงาน ๒. วิเคราะห์รายงานตามแบบ ๓. เสนอผู้บริหารทราบ	๑๕ วัน นับตั้งแต่รับรายงาน
			ผู้บริหาร	๑. เสนอสภาเพื่อทราบ ๒. ประกาศให้ประชาชนทราบ	๑. ภายใน ตุลาคม ๒. ประกาศไม่น้อยกว่า ๓๐ วัน

**แบบที่ ๑ เป็นแบบประเมินตนเองในการจัดทำแผนยุทธศาสตร์ขององค์กรปกครองส่วนท้องถิ่น**

**คำชี้แจง :** แบบที่ ๑ เป็นแบบประเมินตนเองในการจัดทำแผนยุทธศาสตร์ขององค์กรปกครองส่วนท้องถิ่น โดยจะทำการประเมินและรายงานทุก ๆ ครั้ง หลังจากท้องถิ่นองค์กรปกครองส่วนท้องถิ่นได้ประกาศใช้แผนยุทธศาสตร์แล้ว  
ชื่อองค์กรปกครองส่วนท้องถิ่น .....

ประเด็นการประเมิน	มีการดำเนินงาน	ไม่มีการดำเนินงาน
<b>ส่วนที่ ๑ คณะกรรมการพัฒนาท้องถิ่น</b>		
๑. มีการจัดตั้งคณะกรรมการพัฒนาท้องถิ่นเพื่อจัดทำแผนพัฒนาท้องถิ่น		
๒. มีการจัดประชุมคณะกรรมการพัฒนาท้องถิ่นเพื่อจัดทำแผนพัฒนาท้องถิ่น		
๓. มีการจัดประชุมอย่างต่อเนื่องสม่ำเสมอ		
๔. มีการจัดตั้งคณะกรรมการสนับสนุนการจัดทำแผนพัฒนาท้องถิ่น		
๕. มีการจัดประชุมคณะกรรมการสนับสนุนการจัดทำแผนพัฒนาท้องถิ่น		
๖. มีคณะกรรมการพัฒนาท้องถิ่นและประชาคมท้องถิ่นพิจารณาร่างแผนยุทธศาสตร์การพัฒนา		
<b>ส่วนที่ ๒ การจัดทำแผนการพัฒนาท้องถิ่น</b>		
๗. มีการรวบรวมข้อมูลและปัญหาสำคัญของท้องถิ่นมาจัดทำฐานข้อมูล		
๘. มีการเปิดโอกาสให้ประชาชนเข้ามามีส่วนร่วมในการจัดทำแผน		
๙. มีการวิเคราะห์ศักยภาพของท้องถิ่น (swot) เพื่อประเมินสถานภาพการพัฒนาท้องถิ่น		
๑๐. มีการกำหนดวิสัยทัศน์และภารกิจหลักการพัฒนาท้องถิ่นที่สอดคล้องกับศักยภาพของท้องถิ่น		
๑๑. มีการกำหนดวิสัยทัศน์และภารกิจหลักการพัฒนาท้องถิ่นที่สอดคล้องกับยุทธศาสตร์จังหวัด		
๑๒. มีการกำหนดจุดมุ่งหมายเพื่อการพัฒนาที่ยั่งยืน		
๑๓. มีการกำหนดเป้าหมายการพัฒนาท้องถิ่น		
๑๔. มีการกำหนดยุทธศาสตร์การพัฒนาและแนวทางการพัฒนา		
๑๕. มีการกำหนดยุทธศาสตร์ที่สอดคล้องกับยุทธศาสตร์ของจังหวัด		
๑๖. มีการอนุมัติและประกาศใช้แผนยุทธศาสตร์การพัฒนา		
๑๗. มีการจัดทำบัญชีกลุ่มโครงการในแผนยุทธศาสตร์		
๑๘. มีการกำหนดรูปแบบการติดตามประเมินผลแผนยุทธศาสตร์		

**การวัด และ การนำเสนอผล**

- ความถี่ในการวัด : หลังจากองค์กรปกครองส่วนท้องถิ่นจัดทำแผนเสร็จและประกาศใช้อย่างเป็นทางการ
- เกณฑ์การพิจารณา : พิจารณาจาก มี/ ไม่มี การดำเนินการนั้น



**แบบที่ ๒ แบบติดตามผลการดำเนินงานขององค์กรปกครองส่วนท้องถิ่นรายไตรมาส (๓ เดือน )**

**คำชี้แจง :** แบบที่ ๒ เป็นแบบประเมินตนเอง โดยมีวัตถุประสงค์เพื่อติดตามผลการดำเนินงานตามแผนยุทธศาสตร์ขององค์กรปกครองส่วนท้องถิ่น ภายใต้แผนพัฒนาท้องถิ่น โดยมีกำหนดระยะเวลาในการติดตามและรายงานผลการดำเนินงานทุก ๆ ๓ เดือน เริ่มตั้งแต่สิ้นสุดการดำเนินงานในเดือนตุลาคม-ธันวาคม หรือไตรมาสที่ ๑

**ส่วนที่ ๑ ข้อมูลทั่วไป**

๑. ชื่อองค์กรปกครองส่วนท้องถิ่น องค์การบริหารส่วนตำบลบ้านโคก อำเภอสุวรรณคูหา จังหวัดหนองบัวลำภู

๒. รายงานผลการดำเนินงานไตรมาสที่

- ( ) ไตรมาสที่ ๑ (ตุลาคม - ธันวาคม)                      ( ) ไตรมาสที่ ๒ (มกราคม - มีนาคม)
- ( ) ไตรมาสที่ ๓ (เมษายน - มิถุนายน)                      ( ) ไตรมาสที่ ๔ (กรกฎาคม - กันยายน)

**ส่วนที่ ๒ ผลการดำเนินงานตามแผนพัฒนาท้องถิ่น**

๓. จำนวนโครงการและงบประมาณตามแผนพัฒนาท้องถิ่น

ยุทธศาสตร์	ปีที่ ๑		ปีที่ ๒		ปีที่ ๓		ปีที่ ๔		ปีที่ ๕		รวม	
	จำนวนโครงการ	งบประมาณ	จำนวนโครงการ	งบประมาณ	จำนวนโครงการ	งบประมาณ	จำนวนโครงการ	งบประมาณ	จำนวนโครงการ	งบประมาณ	จำนวนโครงการ	งบประมาณ
๑.	XX	XX	XX	XX	XX	XX	XX	XX	XX	XXX		
๒.										X		
๓.												
ฯลฯ...												
รวม												

**เกณฑ์การพิจารณา :** พิจารณาว่าแผนยุทธศาสตร์นั้นๆ มีการกระจายของโครงการและงบประมาณในแต่ละยุทธศาสตร์อย่างไร กระจุกตัวของโครงการและงบประมาณอยู่เฉพาะยุทธศาสตร์ใดยุทธศาสตร์หนึ่งหรือไม่ อปท.ให้ความสำคัญกับยุทธศาสตร์ใด

๔. จำนวนโครงการและงบประมาณตามแผนยุทธศาสตร์การพัฒนาจังหวัด

ยุทธศาสตร์	ปีที่ ๑ .....		ปีที่ ๒ .....		ปีที่ ๓ .....		ปีที่ ๔ .....		ปีที่ ๕ .....		รวม	
	จำนวนโครงการ	งบประมาณ	จำนวนโครงการ	งบประมาณ	จำนวนโครงการ	งบประมาณ	จำนวนโครงการ	งบประมาณ	จำนวนโครงการ	งบประมาณ	จำนวนโครงการ	งบประมาณ
๑.	XX	XX	XX	XX	XX	XX	XX	XX	XX	XXX		
๒.										X		
๓.												
ฯลฯ....												
รวม												

เกณฑ์การพิจารณา : พิจารณาว่าองค์กรปกครองส่วนท้องถิ่นมีโครงการและงบประมาณที่สอดคล้องกับยุทธศาสตร์ของจังหวัดมากน้อยเพียงใด ถ้ามีโครงการที่สอดคล้องกับยุทธศาสตร์จังหวัดมากก็แสดงให้เห็นว่าแผนยุทธศาสตร์นั้นเป็นแผนยุทธศาสตร์ที่ดี

๕. ผลการดำเนินงานตามแผนพัฒนาปี .....

ยุทธศาสตร์	จำนวนโครงการที่เสร็จ		จำนวนโครงการที่อยู่ระหว่างการดำเนินการ		จำนวนโครงการที่ยังไม่ได้ดำเนินการ		จำนวนโครงการที่มีการยกเลิก		จำนวนโครงการที่มีการเพิ่มเติม		จำนวนโครงการทั้งหมด	
	จำนวน	ร้อยละ	จำนวน	ร้อยละ	จำนวน	ร้อยละ	จำนวน	ร้อยละ	จำนวน	ร้อยละ	จำนวน	ร้อยละ
๑.	XX	XX	XX	XX	XX	XX	XX	XX	XX	XX	XX	XX
๒.												
๓.												
ฯลฯ....												
รวม												

เกณฑ์การพิจารณา : ๑. ทำการเปรียบเทียบกับข้อมูลในแบบรายงานในไตรมาสก่อนหน้าว่ามีโครงการที่เสร็จเพิ่มขึ้นมากน้อยเพียงใด เพื่อแสดงให้เห็นถึงความก้าวหน้าในการดำเนินโครงการตามแผนฯ

๒. หากมีร้อยละของโครงการที่ดำเนินงานเสร็จแล้วมากเท่าใด ก็จะแสดงให้เห็นว่าองค์กรปกครองส่วนท้องถิ่นมีประสิทธิภาพในการดำเนินงาน

๖. การเบิกจ่ายงบประมาณ.....

ยุทธศาสตร์	งบทดลอง		เงินสะสม		รวม	
	จำนวนเงิน	ร้อยละ	จำนวนเงิน	ร้อยละ	จำนวนเงิน	ร้อยละ
๑	xxx	xx	xxx	xx	xxx	xx
๒.						
๓.						
๔.						
รวม						

เกณฑ์การพิจารณา : นำเข้าข้อมูลที่ได้มาเปรียบเทียบกับงบประมาณที่ได้รับไว้ในแผน เพื่อเป็นข้อมูลที่แสดงให้เห็นถึงสถานการณ์ทางการเงินขององค์กรปกครองส่วนท้องถิ่นในการดำเนินงานตามแผนนั้น

ส่วนที่ ๓ ผลการดำเนินงานตามโครงการที่ได้รับเงินอุดหนุนเฉพาะกิจ

๗. โครงการที่ได้รับเงินอุดหนุนเฉพาะกิจประจำปี .....

โครงการ	ผลการดำเนินงาน			งบประมาณ	
	ดำเนินการเสร็จแล้ว	อยู่ในระหว่างดำเนินการ	ยังไม่ได้ดำเนินการ	งบประมาณที่ได้รับ	งบประมาณที่เบิกจ่ายไป
๑.	xxx	xxx	xx	xx	xx
๒.					
๓.					
ฯลฯ....					
รวม					-

เกณฑ์การพิจารณา : พิจารณาว่าสถานการณ์ในการดำเนินงานของโครงการที่ได้รับเงินอุดหนุนเฉพาะกิจนั้นเป็นอย่างไร

ส่วนที่ ๔ ปัญหาและอุปสรรคในการปฏิบัติงาน

.....  
.....

**แบบที่ ๓/๑ แบบประเมินผลการดำเนินงานตามแผนยุทธศาสตร์**

คำชี้แจง : แบบที่ ๓/๑ เป็นแบบประเมินตนเอง โดยวัตถุประสงค์เพื่อใช้ประเมินผลการดำเนินงานของ  
องค์การบริหารส่วนตำบลบ้านโคก ตามยุทธศาสตร์ที่กำหนดไว้

**ส่วนที่ ๑ ข้อมูลทั่วไป**

๑. ชื่อองค์กรปกครองส่วนท้องถิ่น .....
๒. วัน/เดือน/ปีที่รายงาน.....

**ส่วนที่ ๒ ยุทธศาสตร์ และโครงการตามแผนพัฒนาปี.....**

๓. ยุทธศาสตร์และจำนวนโครงการที่ปรากฏอยู่ในแผน และจำนวนโครงการที่ได้ปฏิบัติ

ยุทธศาสตร์	จำนวนโครงการ	
	จำนวนโครงการ ที่ปรากฏอยู่ในแผน	จำนวนโครงการ ที่ได้ปฏิบัติ
๑.	xxx	xxx
๒.	xxx	xxx
๓.	xxx	xxx
ฯลฯ.....	xxx	xxx
<b>รวม</b>	<b>xxxx</b>	<b>xxxx</b>

เกณฑ์การพิจารณา : หากจำนวนโครงการที่กำหนดไว้ในแผนกับโครงการที่ปฏิบัติจริงมีความสอดคล้อง  
กัน แสดงว่าองค์กรปกครองส่วนท้องถิ่นสามารถดำเนินงานได้ตามแผนฯ ที่กำหนดและหากมีโครงการที่  
ปฏิบัติจริงน้อยกว่าที่กำหนดไว้ในแผนฯ แสดงว่าองค์กรปกครองส่วนท้องถิ่นยังไม่สามารถดำเนินงานได้  
ตามแผนฯที่กำหนด

แบบ ๓/๒ แบบประเมินความพึงพอใจต่อผลการดำเนินงานของ อปท.....ในภาพรวม

คำชี้แจง : แบบที่ ๓/๒ เป็นแบบสำรวจความพึงพอใจของประชาชน ต่อการดำเนินงานของ อปท.  
.....ในภาพรวม

ส่วนที่ ๑ ข้อมูลทั่วไป

- ๑. เพศ           ( ) ชาย .... คน                   ( ) หญิง ..... คน
- ๒. อายุ           ( ) ต่ำกว่า ๒๐ ปี ..... คน ( ) ๒๐ - ๓๐ ปี.....คน ( ) ๓๑- ๔๑ ปี....คน  
                  ( ) ๔๑ - ๕๐ ปี.....คน ( ) ๕๑ - ๖๐ ปี.....คน ( ) มากกว่า ๖๐ ปี.....คน
- ๓. การศึกษา   ( ) ประถมศึกษา.....คน ( ) มัธยมศึกษาหรือเทียบเท่า..... คน  
                  ( ) อนุปริญญาหรือเทียบเท่า.....คน  
                  ( ) ปริญญาตรี.....คน ( ) สูงกว่าปริญญาตรี.....คน ( ) อื่นๆ.....คน
- ๔. อาชีพหลัก   ( ) รับราชการ.....คน ( ) เอกชน/รัฐวิสาหกิจ.....คน  
                  ( ) ค้าขายธุรกิจส่วนตัว.....คน  
                  ( ) รับจ้าง..... คน ( ) นักเรียน/นักศึกษา.....คน( ) เกษตรกร..... คน  
                  ( ) อื่นๆ (ระบุ) .....คน

ส่วนที่ ๒ ความพึงพอใจต่อผลการดำเนินงานของ อปท.....

๕. ท่านมีความพึงพอใจต่อผลการดำเนินงานของ อปท.....ในภาพรวมมากน้อยเพียงใด

ประเด็น	พอใจมาก (คน)	พอใจ (คน)	ไม่พอใจ (คน)
๑) มีการเปิดโอกาสให้ประชาชนมีส่วนร่วมในโครงการ/กิจกรรม	xxx		
๒) มีการประชาสัมพันธ์ให้ประชาชนรับรู้ข้อมูลของโครงการ/กิจกรรม	xxx		
๓) มีการเปิดโอกาสให้ประชาชนแสดงความคิดเห็นในโครงการ /กิจกรรม	xxx		
๔) มีการรายงานผลการดำเนินงานของโครงการ /กิจกรรมให้ประชาชนทราบ	xxx		
๕) มีความโปร่งใสในการดำเนินโครงการ /กิจกรรม	xxx		
๖) การดำเนินงานเป็นไปตามระยะเวลาที่กำหนด	xxx		
๗) ผลการดำเนินโครงการ /กิจกรรมนำไปสู่การแก้ไขปัญหาของประชาชนในท้องถิ่น	xxx		
๘) การแก้ไขปัญหาและการตอบสนองความต้องการของประชาชน	xxx		
๙) ประโยชน์ที่ประชาชนได้รับจากการดำเนินโครงการ /กิจกรรม	xxx		
<b>ภาพรวม</b>	<b>xxxx</b>		

เกณฑ์การพิจารณา : ผู้ตอบแบบประเมินในแต่ละระดับความพึงพอใจมีจำนวนเท่าใด

แบบ ๓/๓ แบบประเมินความพึงพอใจต่อผลการดำเนินงานขององค์การบริหารส่วนตำบลบ้านโคก ในแต่ละ  
ยุทธศาสตร์

ส่วนยุทธศาสตร์ ๑ การพัฒนาด้าน.....(ตามยุทธศาสตร์การพัฒนาในแต่ละด้านที่กำหนดไว้)

ส่วนที่ ๑ ข้อมูลทั่วไป

- ๑. เพศ           ( ) ชาย .... คน                   ( ) หญิง ..... คน
- ๒. อายุ           ( ) ต่ำกว่า ๒๐ ปี ..... คน ( ) ๒๐ - ๓๐ ปี.....คน ( ) ๓๑- ๔๑ ปี.....คน  
                  ( ) ๔๑ - ๕๐ ปี.....คน ( ) ๕๑ - ๖๐ ปี.....คน ( ) มากกว่า ๖๐ ปี.....คน
- ๓. การศึกษา   ( ) ประถมศึกษา.....คน ( ) มัธยมศึกษาหรือเทียบเท่า..... คน  
                  ( ) อนุปริญญาหรือเทียบเท่า.....คน  
                  ( ) ปริญญาตรี.....คน ( ) สูงกว่าปริญญาตรี.....คน ( ) อื่นๆ.....คน
- ๔. อาชีพหลัก   ( ) รับราชการ.....คน ( ) เอกชน/รัฐวิสาหกิจ.....คน  
                  ( ) ค้าขายธุรกิจส่วนตัว.....คน  
                  ( ) รับจ้าง..... คน ( ) นักเรียน/นักศึกษา.....คน ( ) เกษตรกร..... คน  
                  ( ) อื่นๆ (ระบุ) .....คน

ส่วนที่ ๒ ความพึงพอใจต่อผลการดำเนินงาน อปท.....

หากให้ท่านประเมินความพึงพอใจต่อผลการดำเนินงาน อปท..... ในการพัฒนา  
ด้าน.....(ตามยุทธศาสตร์การพัฒนาในแต่ละด้านที่กำหนดไว้) โดยให้คะแนนเต็ม ๑๐  
คะแนน ท่านให้คะแนน อปท.เท่าใด ความพึงพอใจของผู้เกี่ยวข้อง (คิดเป็นร้อยละ)

ประเด็น	คะแนน (๑๐ คะแนน)
๑) มีการเปิดโอกาสให้ประชาชนมีส่วนร่วมในโครงการ /กิจกรรม	xxx
๒) มีการประชาสัมพันธ์ให้ประชาชนรับรู้ข้อมูลของโครงการ /กิจกรรม	xxx
๓) มีการเปิดโอกาสให้ประชาชนแสดงความคิดเห็นในโครงการ /กิจกรรม	xxx
๔) มีการรายงานผลการดำเนินงานของโครงการ /กิจกรรมให้ประชาชนทราบ	xxx
๕) มีความโปร่งใสในการดำเนินโครงการ /กิจกรรม	xxx
๖) การดำเนินงานเป็นไปตามระยะเวลาที่กำหนด	xxx
๗) ผลการดำเนินโครงการ /กิจกรรมนำไปสู่การแก้ไขปัญหาของประชาชนใน ท้องถิ่น	xxx
๘) ประโยชน์ที่ประชาชนได้รับจากการดำเนินโครงการ /กิจกรรม	xxx
<b>ภาพรวม</b>	<b>xxxxx</b>

เกณฑ์การพิจารณา : เป็นค่าคะแนน ๐ - ๑๐ ในแต่ละประเด็นการประเมิน

**๑. ผลการดำเนินงานในแต่ละยุทธศาสตร์**

**เกณฑ์การพิจารณา :** หากค่าคะแนนเฉลี่ยความพึงพอใจเท่ากับ ๐ หรือใกล้ ๐ แสดงว่าผลการดำเนินงานตามแผนยุทธศาสตร์ของ อปท. ไม่ประสบความสำเร็จ หากค่าคะแนนความพึงพอใจเท่ากับ ๕ แสดงว่าผลการดำเนินงานในยุทธศาสตร์นั้นๆ ประสบความสำเร็จปานกลาง และหากค่าคะแนนเท่ากับ ๑๐ หรือใกล้เคียง แสดงว่าผลดำเนินงานตามแผนยุทธศาสตร์ของ อปท. ในยุทธศาสตร์นั้นๆ ประสบผลสำเร็จมากที่สุด

**๒) การเปลี่ยนแปลงของชุมชนตามตัวชี้วัดที่เลือก**

ตัวชี้วัดที่เลือก	หน่วย	ผลการดำเนินงาน		
		ก่อนดำเนินการ (จำนวน)	หลังดำเนินการ (จำนวน)	เพิ่ม/ลด
๑. จำนวนถนนที่ก่อสร้าง.....(ตัวอย่าง)	เส้น			
๒. ประชาชนสัญจรสะดวก รวดเร็วขึ้น.....(ตัวอย่าง)	ร้อยละ			
๓. ฯลฯ.....				

**๒. การเปลี่ยนแปลงของชุมชนตามตัวชี้วัดที่เลือก**

**เกณฑ์การพิจารณา :** เปรียบเทียบกับข้อมูลในปีก่อนหน้า โดย (๑) กรณี อปท. เลือกตัวชี้วัดที่เมื่อหน่วยที่วัดเพิ่มแสดงว่าชุมชนมีการเปลี่ยนแปลงไปในทางที่ดี เช่น รายได้ครัวเรือนที่มีไฟฟ้าใช้ เกณฑ์การพิจารณาจะพิจารณาว่า หลังดำเนินการตามแผนฯ นั้นๆ แล้วหน่วยที่ทำการวัดเพิ่มขึ้นหรือไม่ ถ้าเพิ่มแสดงว่า อปท. สามารถดำเนินงานได้ตามแผนที่กำหนด แต่หากว่าหน่วยวัดเท่าเดิม หรือลดลง แสดงว่า อปท. ไม่สามารถดำเนินงานได้ตามแผน หรือใกล้เคียง แสดงว่าผลดำเนินงานตามแผนยุทธศาสตร์ของ อปท. ในยุทธศาสตร์นั้นๆ ประสบผลสำเร็จมากที่สุด

แบบแนวทางการพิจารณาการติดตามและประเมินผลยุทธศาสตร์  
เพื่อความสอดคล้องแผนพัฒนาท้องถิ่น

ประเด็นพิจารณา	คะแนน
๑. ข้อมูลสภาพทั่วไปและข้อมูลพื้นฐานขององค์กรปกครองส่วนท้องถิ่น	๒๐
๒. การวิเคราะห์สภาพการณ์และศักยภาพ	๒๐
๓. ยุทธศาสตร์ ประกอบด้วย	๖๐
๓.๑ ยุทธศาสตร์ชาติ ๒๐ ปี (พ.ศ. ๒๕๖๑ – ๒๕๘๐)	(๕)
๓.๒ แผนพัฒนาเศรษฐกิจและสังคมแห่งชาติ	(๕)
๓.๓ เป้าหมายการพัฒนาที่ยั่งยืน (Sustainable Development Goals: SDGs)	(๕)
๓.๔ ยุทธศาสตร์จังหวัด	(๕)
๓.๕ ยุทธศาสตร์การพัฒนาขององค์กรปกครองส่วนท้องถิ่นในเขตจังหวัด	(๕)
๓.๖ ยุทธศาสตร์ขององค์กรปกครองส่วนท้องถิ่น	(๕)
๓.๗ วิสัยทัศน์	(๕)
๓.๘ กลยุทธ์	(๕)
๓.๙ เป้าประสงค์ของแต่ละประเด็นกลยุทธ์	(๕)
๓.๑๐ จุดยืนทางยุทธศาสตร์ (Positioning)	(๕)
๓.๑๑ แผนงาน	(๕)
๓.๑๒ ความเชื่อมโยงของยุทธศาสตร์ในภาพรวม	(๕)
รวมคะแนน	๑๐๐



ประเด็นพิจารณา	รายละเอียดหลักเกณฑ์	คะแนนเต็ม	คะแนนที่ได้
<p><b>๑. ข้อมูลสภาพทั่วไป และข้อมูลพื้นฐานขององค์กรปกครองส่วนท้องถิ่น</b></p>	<p><b>ควรประกอบด้วยข้อมูลดังนี้</b></p> <p>(๑) ข้อมูลเกี่ยวกับด้านกายภาพ เช่น ที่ตั้งของหมู่บ้าน/ชุมชน/ตำบล/ลักษณะภูมิประเทศ ลักษณะภูมิอากาศ ลักษณะของดิน ลักษณะของแหล่งน้ำ ลักษณะของป่าไม้ ฯลฯ</p> <p>(๒) ข้อมูลเกี่ยวกับด้านการเมือง/การปกครอง เช่น เขตการปกครอง การเลือกตั้ง ฯลฯ ประชากร เช่น ข้อมูลเกี่ยวกับจำนวนประชากรและช่วงอายุและจำนวนประชากร ฯลฯ</p>	<p><u>๒๐</u> (๕)</p>	
	<p>(๓) ข้อมูลเกี่ยวกับสภาพทางสังคม เช่น การศึกษา สาธารณสุข อาชญากรรม ยาเสพติด การสังคมสงเคราะห์ ฯลฯ</p> <p>(๔) ข้อมูลเกี่ยวกับศาสนา ประเพณี วัฒนธรรม เช่น การนับถือศาสนา ประเพณีและงานประจำปี ภูมิปัญญาท้องถิ่น ภาษาถิ่น สินค้าพื้นเมือง และของที่ระลึก ฯลฯ และอื่นๆ</p>	<p>(๕)</p>	
	<p>(๕) ข้อมูลเกี่ยวกับระบบบริการขั้นพื้นฐาน เช่น การคมนาคมขนส่ง ไฟฟ้า การประปา โทรศัพท์ ฯลฯ</p> <p>(๖) ข้อมูลเกี่ยวกับระบบเศรษฐกิจ เช่น การเกษตร การประมง การปศุสัตว์ การบริการ การท่องเที่ยว อุตสาหกรรม การพาณิชย์/กลุ่มอาชีพ แรงงาน ฯลฯ</p>	<p>(๕)</p>	
	<p>(๗) ข้อมูลเกี่ยวกับทรัพยากรธรรมชาติ เช่น น้ำ ป่าไม้ ภูเขา คุณภาพของทรัพยากรธรรมชาติ ฯลฯ</p> <p>(๘) การสำรวจและจัดเก็บข้อมูลเพื่อการจัดทำแผนพัฒนาท้องถิ่นหรือการใช้ข้อมูล จปฐ. ข้อมูลการมีส่วนร่วมของประชาชนการประชุมประชาคมท้องถิ่น รูปแบบ วิธีการ และการดำเนินการประชุมประชาคมท้องถิ่น โดยกระบวนการร่วมคิด ร่วมทำ ร่วมตัดสินใจ ร่วมตรวจสอบ ร่วมรับประโยชน์ ร่วมแก้ปัญหา ปรึกษาหารือแลกเปลี่ยนเรียนรู้ เพื่อแก้ปัญหาสำหรับการพัฒนาท้องถิ่นตามอำนาจหน้าที่ขององค์กรปกครองส่วนท้องถิ่น (brainstorming)</p>	<p>(๕)</p>	
	<p><b>๒. การวิเคราะห์สภาวะการณ์และศักยภาพ</b></p>	<p><b>ควรประกอบด้วยข้อมูลดังนี้</b></p> <p>(๑) การวิเคราะห์ที่ครอบคลุมความเชื่อมโยง ความสอดคล้องยุทธศาสตร์จังหวัด ยุทธศาสตร์การพัฒนาขององค์กรปกครองส่วนท้องถิ่นในเขตจังหวัด ยุทธศาสตร์การพัฒนาขององค์กรปกครองส่วนท้องถิ่นนโยบายของผู้บริหารท้องถิ่น รวมถึงความเชื่อมโยงแผนยุทธศาสตร์ชาติ ๒๐ ปี แผนพัฒนาเศรษฐกิจและสังคมแห่งชาติและ SDGs (Bottom-up/Top-down)</p>	<p><u>๒๐</u> (๕)</p>
<p>(๒) การวิเคราะห์ทางสังคม เช่น ด้านแรงงาน การศึกษา สาธารณสุข ความยากจน อาชญากรรม ปัญหายาเสพติด เทคโนโลยี จารีตประเพณี วัฒนธรรม ภูมิปัญญาท้องถิ่น เป็นต้น</p>		<p>(๕)</p>	

ประเด็นพิจารณา	รายละเอียดหลักเกณฑ์	คะแนนเต็ม	คะแนนที่ได้
๒. การวิเคราะห์ สถานการณ์และ ศักยภาพ (ต่อ)	(๓) การวิเคราะห์สิ่งแวดล้อมพื้นที่สีเขียว ธรรมชาติต่างๆทางภูมิศาสตร์ กระบวนการหรือสิ่งที่เกิดขึ้น การประดิษฐ์ที่มีผลต่อสิ่งแวดล้อมและการ พัฒนา (๔) การวิเคราะห์ทางเศรษฐกิจ ข้อมูลด้านรายได้ครัวเรือน การส่งเสริม อาชีพ กลุ่มอาชีพ กลุ่มทางสังคม การพัฒนาอาชีพและกลุ่มต่างๆ สภาพ ทางเศรษฐกิจและความเป็นอยู่ทั่วไป เป็นต้น	(๕)	
	(๕) การวิเคราะห์หรือผลการวิเคราะห์ศักยภาพเพื่อประเมินสถานภาพ การพัฒนาในปัจจุบันและโอกาสการพัฒนาในอนาคตของท้องถิ่น ด้วย เทคนิค Demand (Demand Analysis)/Global Demand และ Trend Analysisหรืออื่นๆ	(๕)	
๓. ยุทธศาสตร์ ๓.๑ ยุทธศาสตร์ ชาติ ๒๐ ปี (พ.ศ. ๒๕๖๑-๒๕๘๐)	การกำหนดและการวิเคราะห์ยุทธศาสตร์ชาติ ๒๐ ปีที่ สอดคล้องกับการ พัฒนาท้องถิ่นขององค์กรปกครองส่วนท้องถิ่นตามประเด็นยุทธศาสตร์ ๒๐ ปี และประเด็นยุทธศาสตร์ขององค์กรปกครองส่วนท้องถิ่น	<u>๖๐</u> (๕)	
๓.๒ แผนพัฒนา เศรษฐกิจและสังคม แห่งชาติ ฉบับที่ ๑๒ หรือ ฉบับที่ ๑๓	การกำหนดและการวิเคราะห์แผนพัฒนาเศรษฐกิจและสังคมแห่งชาติที่ สอดคล้องกับการพัฒนาท้องถิ่นขององค์กรปกครองส่วนท้องถิ่นตาม ประเด็นยุทธศาสตร์หรือหมุดหมายและประเด็นยุทธศาสตร์ขององค์กร ปกครองส่วนท้องถิ่น	(๕)	
๓.๓ เป้าหมายการ พัฒนาที่ยั่งยืน (Sustainable Development Goals: SDGs)	การกำหนดและการวิเคราะห์เป้าหมาย/เป้าประสงค์ SDGs ที่สอดคล้อง กับการพัฒนาท้องถิ่นขององค์กรปกครองส่วน ท้องถิ่นตามเป้าหมาย/ เป้าประสงค์ SDGs และประเด็น ยุทธศาสตร์ขององค์กรปกครองส่วน ท้องถิ่น	(๕)	
๓.๔ ยุทธศาสตร์ จังหวัด	การกำหนดและการวิเคราะห์ยุทธศาสตร์ขององค์กรปกครองส่วน ท้องถิ่นมีความสอดคล้องหรือเชื่อมโยงกับ ยุทธศาสตร์จังหวัด	(๕)	
๓.๕ ยุทธศาสตร์การ พัฒนาขององกร ปกครองส่วนท้องถิ่น ในเขตจังหวัด	การกำหนดและการวิเคราะห์ยุทธศาสตร์ขององค์กรปกครองส่วนท้องถิ่น สอดคล้องหรือเชื่อมโยงกับยุทธศาสตร์การพัฒนาขององค์กรปกครอง ส่วน ท้องถิ่นในเขตจังหวัดที่จัดทำขึ้นแบบมีส่วนร่วมขององค์การบริหาร ส่วนจังหวัดกับ องค์กรปกครองส่วนท้องถิ่นในเขตจังหวัดที่สอดคล้องหรือ เชื่อมโยงกับแผนพัฒนาจังหวัด	(๕)	
๓.๖ ยุทธศาสตร์ของ องค์กรปกครองส่วน ท้องถิ่น	การกำหนดและการวิเคราะห์สอดคล้องกับสภาพทั่วไปและข้อมูลพื้นฐาน สภาพสังคม เศรษฐกิจ สิ่งแวดล้อมของ ท้องถิ่น ประเด็นปัญหาการ พัฒนาและแนวทางการพัฒนา ที่สอดคล้องกับสภาพพื้นที่จริงและเป็นไป ตามหน้าที่และอำนาจขององค์กรปกครองส่วนท้องถิ่น มีการกำหนด ยุทธศาสตร์ที่สอดคล้องกับวิสัยทัศน์ที่กำหนดไว้	(๕)	

ประเด็นพิจารณา	รายละเอียดหลักเกณฑ์	คะแนนเต็ม	คะแนนที่ได้
๓.๗ วิสัยทัศน์	การกำหนดและการวิเคราะห์วิสัยทัศน์ ซึ่งมีลักษณะ แสดงสถานภาพที่องค์กรปกครองส่วนท้องถิ่นต้องการจะเป็นหรือบรรลุถึงอนาคตอย่างชัดเจน สอดคล้องกับ สิ่งที่จะเกิดขึ้นในอนาคต และศักยภาพที่เป็นลักษณะเฉพาะขององค์กรปกครองส่วนท้องถิ่นที่แสดงให้เห็นถึงความสัมพันธ์กับโครงการพัฒนาท้องถิ่น	(๕)	
๓.๘ กลยุทธ์	การกำหนดและการวิเคราะห์แสดงให้เห็นช่องทาง วิธีการ ภารกิจหรือสิ่งที่จะต้องทำตามหน้าที่และอำนาจขององค์กรปกครองส่วนท้องถิ่นที่จะนำไปสู่การบรรลุ วิสัยทัศน์ หรือแสดงให้เห็นถึงความชัดเจนในสิ่งที่จะดำเนินการให้บรรลุวิสัยทัศน์นั้น จากประเด็นคำถามที่สำคัญว่าปัจจุบันเรายืนอยู่ ณ จุดใด หรือปัจจุบันเรา กำลังทำอะไรอยู่แล้วในอนาคตเราจะพัฒนาอะไร	(๕)	
๓.๙ เป้าประสงค์ของแต่ละประเด็นกลยุทธ์	การกำหนดและการวิเคราะห์เป้าประสงค์ของแต่ละ ประเด็นกลยุทธ์มีความสอดคล้องและสนับสนุนต่อ กลยุทธ์และยุทธศาสตร์ที่จะเกิดขึ้นมุ่งหมายสิ่งหนึ่งสิ่งใดที่ชัดเจน โดยองค์กรปกครองส่วนท้องถิ่นมีเป้าประสงค์ใด จะทำสิ่งใด เป้าหมายการพัฒนา ท้องถิ่นคืออะไร	(๕)	
๓.๑๐ จุดยืนทางยุทธศาสตร์ (Positioning)	การกำหนดและการวิเคราะห์จุดยืนขององค์กรปกครองส่วนท้องถิ่นที่มีความมุ่งมั่นอันแน่วแน่ในการวางแผนพัฒนาท้องถิ่น เพื่อให้บรรลุวิสัยทัศน์ขององค์กรปกครองส่วนท้องถิ่น ซึ่งเกิดจากศักยภาพของพื้นที่จริงที่จะนำไปสู่ผลสำเร็จทางยุทธศาสตร์ สิ่งที่เป็นจริงหรือมีอยู่จริงคืออะไรที่จะพัฒนาให้เกิดผลสำเร็จได้	(๕)	
๓.๑๑ แผนงาน	การกำหนดและการวิเคราะห์แสดงให้เห็นถึงการจำแนกแผนงานตามรูปแบบงบประมาณขององค์กรปกครองส่วนท้องถิ่น เป็นการวางแผนงานตามวิธีการจำแนก แผนงานการจัดทำงบประมาณให้ถูกต้องและสอดคล้องกับโครงการพัฒนาท้องถิ่นที่จะเกิดขึ้นซึ่งสอดคล้องกับวิสัยทัศน์ที่กำหนดไว้ แผนงานจะแสดงให้เห็นว่าจุดมุ่งหมายเพื่อการพัฒนาในอนาคตคืออะไร งานของ เราคืออะไร ถูกต้องตามแผนงานหรือไม่	(๕)	
๓.๑๒ ความเชื่อมโยงของยุทธศาสตร์ในภาพรวม	การกำหนดและการวิเคราะห์ความเชื่อมโยงองค์รวมที่ นำไปสู่การพัฒนาท้องถิ่นที่มาจากยุทธศาสตร์ทุกระดับ ได้แก่ ยุทธศาสตร์ชาติ ๒๐ ปี (พ.ศ. ๒๕๖๑- ๒๕๘๐) แผนพัฒนาเศรษฐกิจและสังคมแห่งชาติ ฉบับที่ ๑๒ หรือ ฉบับที่ ๑๓ SDGs แผนพัฒนาจังหวัด/กลุ่ม จังหวัด/แผนพัฒนาภาค ยุทธศาสตร์การพัฒนาขององค์กรปกครองส่วนท้องถิ่นในเขตจังหวัดและ ยุทธศาสตร์ขององค์กรปกครองส่วนท้องถิ่นมีความสัมพันธ์หรือเชื่อมโยงกันอย่างไร เพื่อให้การพัฒนาท้องถิ่นสอดคล้องกับยุทธศาสตร์ระดับมหภาค	(๕)	
	<b>รวมคะแนน</b>	<b>๑๐๐</b>	

## ๔.๒ การติดตามและประเมินผลโครงการ

**แบบแนวทางการพิจารณาการติดตามและประเมินผลโครงการ  
เพื่อความสอดคล้องแผนพัฒนาท้องถิ่นขององค์กรปกครองส่วนท้องถิ่น**

ประเด็นพิจารณา	คะแนน
๑. การสรุปสถานการณ์การพัฒนา	๑๐
๒. การประเมินผลการนำแผนพัฒนาท้องถิ่นไปปฏิบัติในเชิงปริมาณ	๑๐
๓. การประเมินผลการนำแผนพัฒนาท้องถิ่นไปปฏิบัติในเชิงคุณภาพ	๑๐
๔. ยุทธศาสตร์ กลยุทธ์ แผนงานการพัฒนา	๕
๕. โครงการพัฒนาตามแผนพัฒนาท้องถิ่น ๓๐ คะแนนประกอบด้วย	
๕.๑ ความชัดเจนของชื่อโครงการ	๕
๕.๒ กำหนดวัตถุประสงค์มีความสอดคล้องกับโครงการ	๕
๕.๓ เป้าหมาย (ผลผลิตของโครงการ) มีความชัดเจนนำไปสู่การตั้งงบประมาณได้ถูกต้อง	๕
๕.๔ มีการประมาณการราคาถูกต้องตามหลักวิธีการงบประมาณ	๕
๕.๕ เป้ามีการกำหนดตัวชี้วัด (KPI) และสอดคล้องกับวัตถุประสงค์และที่คาดว่าจะได้รับ	๕
๕.๖ ผลที่คาดว่าจะได้รับสอดคล้องกับโครงการและวัตถุประสงค์ที่กำหนดไว้	๕
๖. โครงการพัฒนาที่นำจัดทำงบประมาณรายจ่ายประจำปี ๓๕ คะแนน	
๖.๑ โครงการพัฒนาท้องถิ่นที่นำไปจัดทำงบประมาณรายจ่ายประจำปีในภาพรวม	๕
๖.๒ โครงการพัฒนาท้องถิ่นที่นำไปจัดทำงบประมาณรายจ่ายแก้ไขปัญหาความยากจน	๕
๖.๓ โครงการพัฒนาท้องถิ่นที่นำไปจัดทำงบประมาณรายจ่ายด้านการบริหารจัดการอนุรักษ์ทรัพยากรธรรมชาติ สิ่งแวดล้อม	๕
๖.๔ โครงการพัฒนาท้องถิ่นที่นำไปจัดทำงบประมาณรายจ่ายเกี่ยวกับสุขภาวะ	๕
๖.๕ โครงการพัฒนาท้องถิ่นที่นำไปจัดทำงบประมาณรายจ่ายเกี่ยวกับด้าน การศึกษา ศิลปะ ศาสนา วัฒนธรรม จารีตประเพณี และภูมิปัญญาท้องถิ่น	๕
๖.๖ โครงการพัฒนาท้องถิ่นที่นำไปจัดทำงบประมาณรายจ่ายเกี่ยวกับด้านโครงสร้างพื้นฐาน	๕
๖.๗ โครงการพัฒนาท้องถิ่นที่นำไปจัดทำงบประมาณรายจ่ายเกี่ยวกับด้านการบริหารจัดการน้ำ	๕
<b>รวมคะแนน</b>	<b>๑๐๐</b>

แนวทางการให้คะแนนการติดตามและประเมินผลโครงการเพื่อความสอดคล้องแผนพัฒนา  
ท้องถิ่นขององค์กรปกครองส่วนท้องถิ่น

ประเด็นการพิจารณา	รายละเอียดหลักเกณฑ์	คะแนนเต็ม	คะแนนที่ได้
๑. การสรุปสถานการณ์การพัฒนา	๑) การวิเคราะห์หรือผลการวิเคราะห์ศักยภาพเพื่อ ประเมิน สถานภาพการพัฒนาที่ประชาชนต้องการให้ ดำเนินการ และองค์กรปกครองส่วนท้องถิ่นตอบสนอง ความต้องการได้ โดยใช้การวิเคราะห์เชิงเทคนิค Demand (Demand Analysis)/Global Demand หรืออื่น อื่น ๆ เป็นการ วิเคราะห์โครงการเพื่อสอดคล้อง กับยุทธศาสตร์และ วิสัยทัศน์ขององค์กรปกครอง ส่วนท้องถิ่น	๑๐ (๕)	
	๒) การวิเคราะห์หรือผลการวิเคราะห์ศักยภาพเพื่อ ประเมิน สถานภาพการพัฒนาในปัจจุบันและอนาคต ทิศทาง แนวโน้มที่จะเกิดขึ้นหรือผลที่จะเกิดขึ้นในการ พัฒนา ท้องถิ่น โดยใช้การวิเคราะห์เชิงเทคนิค Trend หรือนำเทคนิค Demand (Demand Analysis)/Global Demand หรืออื่น ๆ มาเชื่อมต่อ เป็นการวิเคราะห์ โครงการเพื่อสอดคล้องกับยุทธศาสตร์และ วิสัยทัศน์ของ องค์กรปกครองส่วนท้องถิ่น	(๕)	
๒. การประเมินผลการนำ แผนพัฒนาท้องถิ่นไปปฏิบัติ ในเชิงปริมาณ	๑) การกำหนดและการวิเคราะห์การควบคุมที่มีการใช้ ตัวเลขต่างๆ เพื่อนำมาใช้วัดผลในเชิงปริมาณ เช่น การวัดจำนวนโครงการ กิจกรรม ครุภัณฑ์ วัสดุ งาน ต่างๆ ก็คือผลผลิตเป็นไปตามที่ตั้งเป้าหมายเอาไว้ หรือไม่ จำนวนที่ดำเนินการจริงตามที่ได้กำหนดไว้ จำนวนที่ไม่สามารถดำเนินการได้ สามารถอธิบายได้ ตามหลักประสิทธิภาพ (Efficiency) ของการพัฒนา ท้องถิ่นตามหน้าที่และอำนาจที่ได้กำหนดไว้	๑๐ (๕)	
	๒) การกำหนดและการวิเคราะห์ผลกระทบสิ่งที่กระทบ (Impact) โครงการพัฒนาท้องถิ่นที่ดำเนินการในเชิง ปริมาณ (Quantitative) ที่เกิดจาก (๑) ได้มีการ วิเคราะห์ ในเชิงปริมาณด้วยรูปแบบของข้อมูลต่าง ๆ เช่น กราฟ สถิติ เป็นต้น	(๕)	
๓. การประเมินผลการนำ แผนพัฒนาท้องถิ่นไปปฏิบัติ ในเชิงคุณภาพ	๑) การกำหนดและการวิเคราะห์การประเมิน ประสิทธิภาพ ของแผนพัฒนาในเชิงคุณภาพคือการ นำเอาเทคนิคต่างๆ มาใช้เพื่อวัดว่าภารกิจ โครงการ กิจกรรม ครุภัณฑ์ วัสดุ งานต่างๆ ที่ดำเนินการใน พื้นที่ ตรงต่อความต้องการของ ประชาชน และเป็นไป ตามหน้าที่และอำนาจ ประชาชนพึง พอใจ มีความสุข จากการพัฒนาท้องถิ่น โครงการพัฒนา ครุภัณฑ์ วัสดุ	๑๐ (๕)	

ประเด็นการพิจารณา	รายละเอียดหลักเกณฑ์	คะแนนเต็ม	คะแนนที่ได้
<p>๓. การประเมินผลการนำแผนพัฒนาท้องถิ่นไปปฏิบัติในเชิงคุณภาพ (ต่อ)</p>	<p>การดำเนินการต่างๆ มีสภาพหรือลักษณะถูกต้อง ครบถ้วน สามารถใช้การได้ตามวัตถุประสงค์หรือไม่ ซึ่งเป็นไปตามหลักประสิทธิผล (Effectiveness) ผลการปฏิบัติราชการที่บรรลุวัตถุประสงค์และเป้าหมายของ แผนการปฏิบัติราชการตามที่ได้รับงบประมาณมา ดำเนินการ รวมถึงสามารถเทียบเคียงกับส่วนราชการ หรือหน่วยงานอื่นได้ และเป็นไปหลักการบริหารกิจการบ้านเมืองที่ดี</p> <p>๒) การกำหนดและการวิเคราะห์วิเคราะห์ผลกระทบ/สิ่งที่กระทบ (Impact) โครงการที่ดำเนินการในเชิงคุณภาพ (Qualitative) ที่เกิดจากได้มีการวิเคราะห์ในเชิงคุณภาพ การวัดความพึงพอใจหรือวัดความสุขที่ประชาชนได้รับด้วยรูปแบบของข้อมูลต่างๆ เช่น กราฟ สถิติ เป็นต้น</p>		
<p>๔. ยุทธศาสตร์ กลยุทธ์ แผนงานการพัฒนา</p>	<p>๑) การกำหนดและการวิเคราะห์กลยุทธ์ที่สอดคล้องกับยุทธศาสตร์ แผนงาน และงานที่จะพัฒนาท้องถิ่นซึ่งผ่านการวิเคราะห์เพื่อการพัฒนาท้องถิ่นด้วยเทคนิคการ วิเคราะห์ Demand (Demand Analysis Global Demand/Trend หลักการบูรณาการ (Integration) หรืออื่น ๆ โดยนำไป จัดทำเป็นรูปโครงการพัฒนาท้องถิ่นที่เป็นรูปธรรม</p> <p>๒) การกำหนดและการวิเคราะห์กลยุทธ์สอดคล้องกับยุทธศาสตร์การพัฒนาท้องถิ่น นำไปสู่การจัดทำโครงการ กิจกรรม ภารกิจ วัตถุประสงค์ วัสดุในการจัดทำบริการ สาธารณะหรือกิจกรรมสาธารณะที่เป็นรูปธรรม</p>	<p>๑๐ (๕)</p>	
<p>๕. โครงการพัฒนาตามแผนพัฒนาท้องถิ่น</p> <p>๕.๑ ความชัดเจนของชื่อโครงการ</p>	<p>ควรประกอบด้วยข้อมูลดังนี้</p> <p>๑) “โครงการพัฒนา” หมายความว่า โครงการที่ดำเนินการจัดทำบริการสาธารณะและกิจกรรมสาธารณะเพื่อให้การพัฒนาบรรลุตามวิสัยทัศน์ที่กำหนดไว้ ๒) โครงการพัฒนาท้องถิ่นมีวัตถุประสงค์สนองต่อ ยุทธศาสตร์การพัฒนาขององค์กรปกครองส่วนท้องถิ่น และนำเสนอการเพื่อให้การพัฒนาบรรลุตามวิสัยทัศน์ ขององค์กรปกครองส่วนท้องถิ่นที่กำหนดไว้ชื่อ โครงการมีความชัดเจน มุ่งเน้นไปเรื่องใดเรื่องหนึ่งเป็นการเฉพาะ อ่านแล้วเข้าใจได้ว่าจะพัฒนาอะไร หรือสิ่งที่จะทำนั้นจะเกิดอะไรขึ้นในอนาคต</p>	<p>๒๕ (๕)</p>	

ประเด็นการพิจารณา	รายละเอียดหลักเกณฑ์	คะแนนเต็ม	คะแนนที่ได้
<p>๕. โครงการพัฒนาตามแผนพัฒนาท้องถิ่น (ต่อ)</p> <p>๕.๒ กำหนดวัตถุประสงค์ สอดคล้องกับโครงการ</p>	<p>การกำหนดวัตถุประสงค์ของโครงการต้องมีความชัดเจน (clear objective) ตอบสนองต่อโครงการ พัฒนาท้องถิ่น โครงการต้องกำหนดวัตถุประสงค์ สอดคล้องกับความเป็นมาของโครงการ สอดคล้องกับ หลักการและเหตุผล วิธีการดำเนินงานต้องสอดคล้อง กับวัตถุประสงค์ มีความเป็นไปได้ชัดเจน มีลักษณะเฉพาะเจาะจง จะดำเนินการเพื่อสนับสนุน/ส่งเสริม ฯลฯ</p>	(๕)	
<p>๕.๓ เป้าหมาย (ผลผลิตของโครงการ) มีความชัดเจนนำไปสู่การตั้งงบประมาณได้ถูกต้อง</p>	<p>สภาพที่อยากให้เกิดขึ้นในอนาคตเป็นทิศทางที่ต้องไปให้ถึงเป้าหมายต้องชัดเจน สามารถระบุจำนวนเท่าใด กลุ่มเป้าหมายคืออะไร มีผลผลิตอย่างไร กลุ่มเป้าหมายพื้นที่ดำเนินงาน และระยะเวลาดำเนินงานลง รายละเอียดให้ชัดเจนว่าโครงการนี้จะทำที่ไหน เริ่มต้น ในช่วงเวลาใดและจบลงเมื่อใด ใครคือกลุ่มเป้าหมายของ โครงการ หากกลุ่มเป้าหมายมีหลายกลุ่มก็ให้ระบุว่า กลุ่มเป้าหมายหลัก กลุ่มเป้าหมายรองหรือกลุ่มเป้าหมาย เดียวกัน เป้าหมาย (ผลผลิตของโครงการ) จะนำไปสู่การ ประมาณการราคาในช่องของ “งบประมาณ”</p>	(๕)	
<p>๕.๔ มีการประมาณการราคาถูกต้องตามหลักวิธีการงบประมาณ</p>	<p>๑) มีการประมาณราคาในโครงการพัฒนาท้องถิ่นเพื่อจัดทำบริการสาธารณะหรือกิจกรรมสาธารณะเพื่อประโยชน์ของประชาชนในท้องถิ่นตามหลักการพัฒนาอย่างยั่งยืนมีการประมาณการราคาถูกต้องตามหลักวิธีการงบประมาณ การประมาณราคาสอดคล้องกับโครงการ การจัดทำบริการสาธารณะหรือกิจกรรมสาธารณะหรือถูกต้องตามหลักวิชาการทางช่าง หลักของราคากลางตามพระราชบัญญัติการจัดซื้อจัดจ้างและการบริหารพัสดุภาครัฐ พ.ศ. ๒๕๖๐ มีความโปร่งใสในการกำหนดราคากลางและตรวจสอบได้ในเชิงประจักษ์ การประมาณการราคาที่เกิดจากเป้าหมาย (ผลผลิตของโครงการ) ๒) งบประมาณโครงการพัฒนาจะต้องคำนึงถึงหลักสำคัญ ๕ ประการในการจัดทำโครงการได้แก่ (๑) ความประหยัด (Economy) (๒) ความมีประสิทธิภาพ (Efficiency) (๓) ความมีประสิทธิภาพ (Effectiveness) (๔) ลดความเหลื่อมล้ำในการพัฒนาท้องถิ่นนำไปสู่ความยุติธรรม (Equity) และ (๕) ความโปร่งใส (Transparency) ชัดเจน ตรวจสอบได้ วัดได้ พิสูจน์ได้ว่าเป็นจริงในเวลานั้น</p>	(๕)	

ประเด็นการพิจารณา	รายละเอียดหลักเกณฑ์	คะแนนเต็ม	คะแนนที่ได้
<p>๕. โครงการพัฒนา (ต่อ)</p> <p>๕.๕ มีการกำหนดตัวชี้วัด (KPI) และสอดคล้องกับวัตถุประสงค์และผลที่คาดว่าจะได้รับ</p>	<p>มีการกำหนดตัวชี้วัดผลงาน (Key Performance Indicator: KPI) ที่สามารถวัดได้ (measurable) ใช้บอกประสิทธิผล (effectiveness) ใช้บอกประสิทธิภาพ (Efficiency) ได้ เช่น การกำหนดความพึงพอใจ การกำหนดร้อยละการกำหนด อันเกิดจากผลของวัตถุประสงค์ที่เกิดสิ่งที่ได้รับการคาดการณ์ คาดว่าจะได้รับ) ตัวชี้วัดที่แสดงให้เห็นว่าจะดำเนินการให้เกิดผลสำเร็จอย่างไรหรือผลที่คาดว่าจะได้รับอย่างไร ไม่ใช่ การกำหนด KPI เป็นครั้งหนึ่ง แห่งหนึ่ง หนึ่งโครงการ/ ความกว้าง/ความยาว ฯลฯ</p>	(๕)	
<p>๕.๖ ผลที่คาดว่าจะได้รับ สอดคล้องกับโครงการ และ วัตถุประสงค์ที่กำหนดไว้</p>	<p>ผลที่ได้รับเป็นสิ่งที่เกิดขึ้นได้จริงจากการดำเนินงานตามโครงการพัฒนา ซึ่งสอดคล้องกับวัตถุประสงค์ที่ตั้งไว้ การได้ผล หรือผลที่เกิดขึ้นจะต้องเท่ากับวัตถุประสงค์หรือมากกว่า วัตถุประสงค์ซึ่งการเขียนวัตถุประสงค์ควรคำนึงถึง (๑) ความเป็นไปได้และมีความเฉพาะเจาะจง ในการดำเนินงานตามโครงการ (๒) วัดและประเมินผลระดับของความสำเร็จได้ (๓) ระบุสิ่งที่ต้องการดำเนินงานอย่างชัดเจน และเฉพาะเจาะจงมากที่สุดและสามารถปฏิบัติได้ (๔) เป็นเหตุเป็นผลสอดคล้องกับความเป็นจริง (๕) ส่งผลต่อการบ่งบอกเวลาได้</p>	(๕)	
<p>๖. โครงการพัฒนาที่นำไปจัดทำงบประมาณรายจ่ายประจำปี</p> <p>๖.๑ โครงการพัฒนา ที่องถึนที่นำไปจัดทำงบประมาณรายจ่ายประจำปีในภาพรวม</p>	<p>โครงการพัฒนาที่องถึนที่นำไปจัดทำงบประมาณรายจ่ายประจำปีในภาพรวม ประกอบด้วยโครงการ กิจกรรม ครงัณห์ วัสดุงานต่างๆ ที่นำไปดำเนินการจัดทำบริการสาธารณะหรือกิจกรรมสาธารณะจำนวนไม่น้อยกว่าร้อยละ ๒๐ ของงบประมาณรายจ่ายประจำปีตามข้อบัญญัติ/เทศบัญญัติงบประมาณรายจ่ายประจำปีที่ตั้งไว้</p>	(๕)	
<p>๖.๒ งบประมาณรายจ่ายแก้ไขปัญหาความยากจน</p>	<p>โครงการพัฒนาที่องถึนที่นำไปจัดทำงบประมาณรายจ่ายประจำปี ประกอบด้วยโครงการ กิจกรรม ครงัณห์ วัสดุงานต่างๆ เพื่อแก้ไขปัญหาความยากจนหรือการส่งเสริมอาชีพประชาชนในท้องถิ่น จำนวนไม่น้อยกว่าร้อยละ ๒ ของงบประมาณรายจ่ายประจำปีตามข้อบัญญัติ/เทศบัญญัติงบประมาณรายจ่ายประจำปีที่ตั้งไว้</p>	(๕)	



ประเด็นการพิจารณา	รายละเอียดหลักเกณฑ์	คะแนนเต็ม	คะแนนที่ได้
๖. โครงการพัฒนาที่นำไปจัดทำงบประมาณรายจ่ายประจำปี (ต่อ) ๖.๓ โครงการเพื่อการพัฒนาท้องถิ่นที่นำไปจัดทำงบประมาณรายจ่ายด้านการอนุรักษ์ทรัพยากรธรรมชาติและสิ่งแวดล้อม	โครงการพัฒนาท้องถิ่นที่นำไปจัดทำงบประมาณรายจ่ายประจำปี ประกอบด้วยโครงการ กิจกรรม ภารกิจ วัตถุประสงค์ วัสดุงานต่างๆ เพื่อการบริหารจัดการอนุรักษ์ทรัพยากรธรรมชาติและสิ่งแวดล้อมหรือบำรุงรักษาทรัพยากรธรรมชาติและสิ่งแวดล้อม จำนวนไม่น้อยกว่าร้อยละ ๒ ของงบประมาณรายจ่ายประจำปีตามข้อบัญญัติ/เทศบัญญัติงบประมาณรายจ่ายประจำปีที่ตั้งไว้	(๕)	
๖.๔ โครงการเพื่อการพัฒนาท้องถิ่นที่นำไปจัดทำงบประมาณรายจ่ายเกี่ยวกับสุขภาพ	โครงการพัฒนาท้องถิ่นที่นำไปจัดทำงบประมาณรายจ่ายประจำปี ประกอบด้วยโครงการ กิจกรรม ภารกิจ วัตถุประสงค์ วัสดุงานต่างๆ ที่ดำเนินการเกี่ยวกับสุขภาพหรือการดำเนินการด้านการสาธารณสุข จำนวนไม่น้อยกว่าร้อยละ ๒ ของงบประมาณรายจ่ายประจำปีตามข้อบัญญัติ/เทศบัญญัติงบประมาณรายจ่ายประจำปีที่ตั้งไว้	(๕)	
๖.๕ โครงการพัฒนาท้องถิ่นที่นำไปจัดทำงบประมาณรายจ่ายเกี่ยวกับด้าน การศึกษา ศิลปะ ศาสนา วัฒนธรรม จารีตประเพณี และภูมิปัญญาท้องถิ่น	โครงการพัฒนาท้องถิ่นที่นำไปจัดทำงบประมาณรายจ่ายประจำปี ประกอบด้วยโครงการ กิจกรรม ภารกิจ วัตถุประสงค์ วัสดุงานต่างๆ ที่ดำเนินการด้านการศึกษา ศิลปะ ศาสนา วัฒนธรรม จารีต ประเพณี และภูมิปัญญาท้องถิ่น จำนวนไม่น้อยกว่าร้อยละ ๒ ของงบประมาณรายจ่ายประจำปีตามข้อบัญญัติ/เทศบัญญัติงบประมาณรายจ่ายประจำปีที่ตั้งไว้	(๕)	
๖.๖ โครงการพัฒนาท้องถิ่นที่นำไปจัดทำงบประมาณรายจ่ายเกี่ยวกับด้านโครงสร้างพื้นฐาน	โครงการพัฒนาท้องถิ่นที่นำไปจัดทำงบประมาณรายจ่ายประจำปี ประกอบด้วยโครงการ กิจกรรม ภารกิจ วัตถุประสงค์ วัสดุงานต่างๆ ที่ดำเนินการด้านโครงสร้างพื้นฐาน หรือการ คมนาคม เช่น ก่อสร้าง ปรับปรุง ซ่อมแซมถนน ฯลฯ จำนวนไม่น้อยกว่าร้อยละ ๒ ของงบประมาณรายจ่าย ประจำปีตามข้อบัญญัติ/เทศบัญญัติงบประมาณรายจ่าย ประจำปีที่ตั้งไว้	(๕)	
๖.๗ โครงการพัฒนาท้องถิ่นที่นำไปจัดทำงบประมาณรายจ่ายเกี่ยวกับด้านการบริหารจัดการน้ำ	โครงการพัฒนาท้องถิ่นที่นำไปจัดทำงบประมาณรายจ่ายประจำปี ประกอบด้วยโครงการ กิจกรรม ภารกิจ วัตถุประสงค์ วัสดุงานต่างๆ ที่ดำเนินการด้านการบริหารจัดการน้ำ เช่น ก่อสร้าง ปรับปรุงแหล่งน้ำ ขุด ตัดตั่ง หรือการบริหาร จัดการน้ำรวมถึงน้ำประปา ฯลฯ จำนวนไม่น้อยกว่าร้อยละ ๒ ของงบประมาณรายจ่ายประจำปีตามข้อบัญญัติ/เทศบัญญัติงบประมาณรายจ่ายประจำปีที่ตั้งไว้	(๕)	
รวม	๒๐ หลักเกณฑ์/ตัวชี้วัด	๑๐๐	

### ๔.๓ สรุปผลการพัฒนาท้องถิ่น

#### การวัดผลในเชิงปริมาณและเชิงคุณภาพ

ข้อ ๓๐ (๕) ของระเบียบกระทรวงมหาดไทยว่าด้วยการจัดทำแผนพัฒนาขององค์กรปกครองส่วนท้องถิ่น พ.ศ. ๒๕๔๘ ฉบับที่ ๓ พ.ศ. ๒๕๖๑ กำหนดว่า ผู้บริหารท้องถิ่นเสนอผลการติดตามและประเมินผลต่อสภาท้องถิ่น และคณะกรรมการพัฒนาท้องถิ่น พร้อมทั้งประกาศผลการติดตามและประเมินผลแผนพัฒนาให้ประชาชนในท้องถิ่นทราบในที่เปิดเผยภายในสิบห้าวันนับแต่วันที่ผู้บริหารท้องถิ่นเสนอผลการติดตามและประเมินผลดังกล่าว และต้องปิดประกาศโดยเปิดเผยไม่น้อยกว่าสามสิบวัน โดยอย่างน้อยปีละหนึ่งครั้งภายในเดือนธันวาคมของทุกปี และ ข้อ ๒๙ (๓) กำหนดว่า ให้องค์กรปกครองส่วนท้องถิ่นรายงานผลและเสนอความเห็นซึ่งได้จากการติดตามและประเมินผลแผนพัฒนาต่อผู้บริหารท้องถิ่น เพื่อให้ผู้บริหารท้องถิ่นเสนอต่อสภาท้องถิ่น และคณะกรรมการพัฒนาท้องถิ่น พร้อมทั้งประกาศผลการติดตามและประเมินผลแผนพัฒนาให้ประชาชนในท้องถิ่นทราบในที่เปิดเผยภายในสิบห้าวัน นับแต่วันรายงานผลและเสนอความเห็นดังกล่าวและต้องปิดประกาศไว้เป็นระยะเวลาไม่น้อยกว่าสามสิบวัน โดยอย่างน้อยปีละหนึ่งครั้งภายในเดือนธันวาคมของทุกปี โดยใช้รูปแบบเชิงพรรณนา ซึ่งสามารถแสดงได้ทั้งการอธิบายเชิงสถิติ รูปภาพ กราฟ ข้อมูลต่าง ๆ จาก

#### ๑. ใช้แบบสำหรับการติดตามและประเมินผลเชิงปริมาณและคุณภาพ

(๑) แบบตัวบ่งชี้การปฏิบัติงาน (Performance Indicators)

(๒) แบบบัตรคะแนน (Scorecard Model) แบบบัตรคะแนน หรือ Scorecard Model ของ Kaplan & Norton

(๓) แบบมุ่งวัดผลสัมฤทธิ์ (Result Framework Model (RF))

(๔) แบบเชิงเหตุผล (Logical Model) ตัวแบบเชิงเหตุผล หรือ Logical Model

(๕) แบบวัดกระบวนการปฏิบัติงาน (Process Performance Measurement System (PPMS)) ระบบการวัดกระบวนการปฏิบัติงานหรือ PPMS

(๖) แบบการประเมินโดยใช้วิธีการแก้ปัญหาหรือเรียนรู้จากปัญหาที่เกิดขึ้นหรือ Problem-Solving Method

(๗) แบบการประเมินแบบมีส่วนร่วม (Participatory Methods)

(๘) แบบการประเมินผลกระทบ (Impact Evaluation)

(๙) แบบการประเมินความเสี่ยง (Risk Assessment Model)

(๑๐) แบบการประเมินตนเอง (Self-assessment Model) และ

(๑๑) แบบอื่น ๆ ที่องค์กรปกครองส่วนท้องถิ่นกำหนดขึ้น ทั้งนี้ต้องอยู่ภายใต้กรอบตามข้อ (๑)-(๑๐) หรือเป็นแบบผสมก็ได้

๒. เชิงปริมาณ (Quantity) คุณภาพ (Quality) ผลที่ได้จริง ๆ คืออะไร ค่าใช้จ่าย (Cost) เวลา (Time) เป็นไปตามที่กำหนดไว้หรือไม่

๓. ประชาชนได้ประโยชน์อย่างไรหรือราชการได้ประโยชน์อย่างไร

๔. วัดผลนั้นได้จริงหรือไม่ หรือวัดได้เท่าไร (Key Performance Indicators : KPIs)

๕. ผลกระทบ (Impact)

จากการประเมินความพึงพอใจของประชาชนที่มีต่อผลการดำเนินงานโครงการ/กิจกรรมขององค์การบริหารส่วนตำบลบ้านโคกในการพัฒนาและส่งเสริมการบริหารกิจการบ้านเมืองที่ดีในภาพรวมตามยุทธศาสตร์และประเด็นการพัฒนา ปีงบประมาณ พ.ศ. ๒๕๖๑ - ๒๕๖๕ พบว่า ประชาชนมีความพึงพอใจอยู่ใน ระดับพอใจ คิดเป็นร้อยละ ๙๖.๐๑ และ ร้อยละ ๙๔.๓๕ ตามลำดับ

#### ๔.๔ ข้อเสนอแนะในการจัดทำแผนพัฒนาท้องถิ่นในอนาคต

##### ๔.๔.๑ ผลกระทบนำไปสู่ออนาคต

๑. เกิดการพัฒนาที่ล่าช้า เพราะการดำเนินงานต่าง ๆ ขององค์กรปกครองส่วนท้องถิ่นต้องผ่านกระบวนการหลายขั้นตอน สลับซับซ้อน
๒. ประชาชนอาจเกิดความเบื่อหน่ายกับกระบวนการจัดทำแผนที่มีความยุ่งยากมากขึ้น
๓. ปัญหาอาจไม่ได้รับการแก้ไขอย่างตรงจุดเพราะข้อจำกัดของระเบียบกฎหมายที่ทำให้ยากและบางเรื่องอาจทำไม่ได้

##### ๔.๔.๒ ข้อสังเกต ข้อเสนอแนะ ผลจากการพัฒนา

๑. การจัดทำแผนพัฒนาท้องถิ่นควรพิจารณาใช้แผนยุทธศาสตร์การพัฒนามาเป็นกรอบในการจัดทำแผนพัฒนาท้องถิ่นและให้มีความสอดคล้องกัน
๒. การจัดทำแผนพัฒนาท้องถิ่นควรพิจารณางบประมาณและคำนึงถึงสถานะทางการคลังในการพิจารณาโครงการ/กิจกรรม ที่จะบรรจุในแผนพัฒนาท้องถิ่น
๓. ควรเร่งรัดให้มีการดำเนินโครงการ/กิจกรรม ที่ตั้งในเทศบัญญัติงบประมาณรายจ่ายให้สามารถดำเนินการได้ในปีงบประมาณนั้น
๔. ควรพิจารณาตั้งงบประมาณให้เพียงพอและเหมาะสมกับกับภารกิจแต่ละด้านที่จะต้องดำเนินการ ซึ่งจะช่วยลดปัญหาในการโอนเพิ่ม โอนลด โอนตั้งจ่ายรายการใหม่

